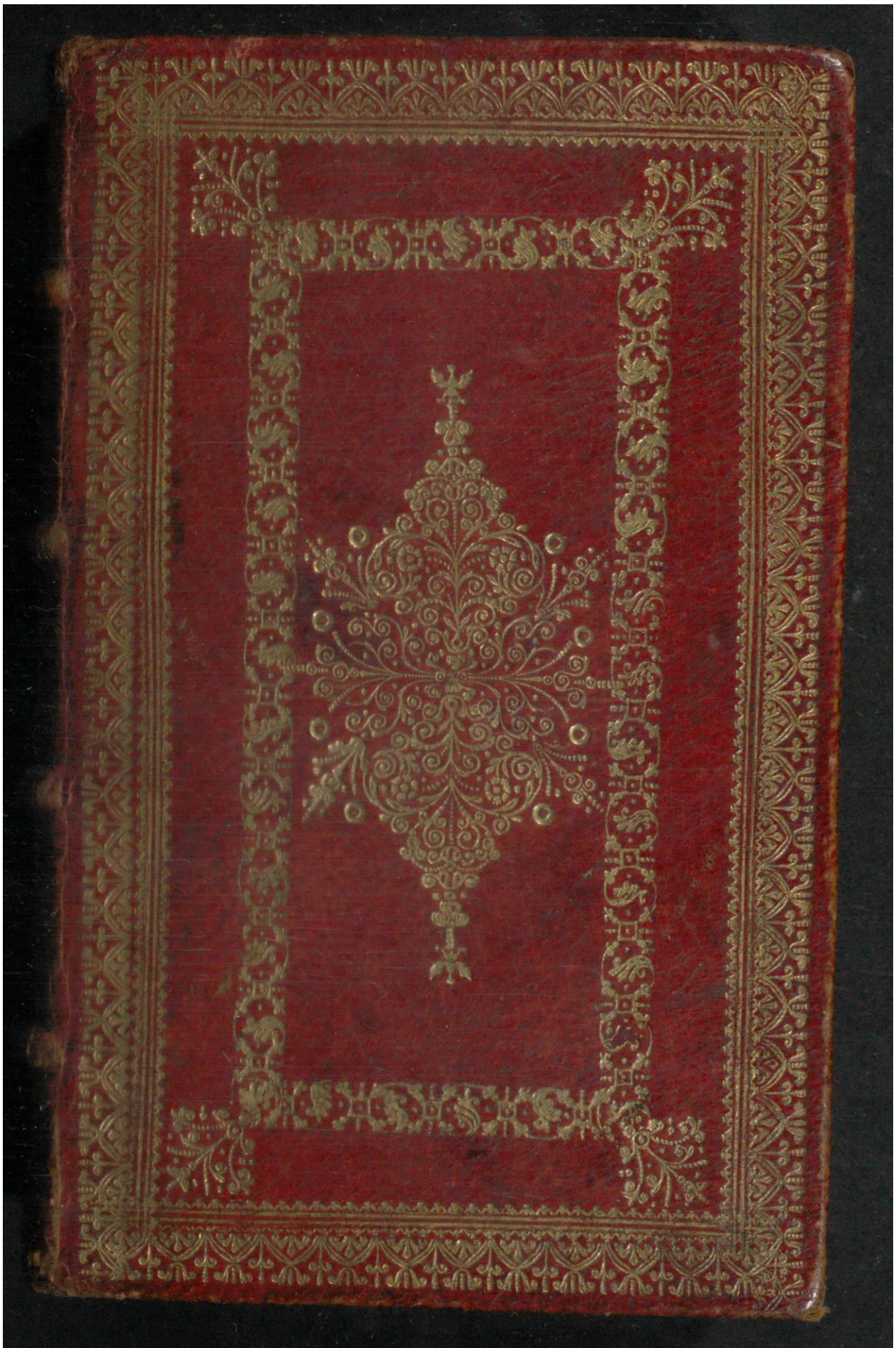

Early European Books, Copyright © 2011 ProQuest LLC.
Images reproduced by courtesy of Koninklijke Bibliotheek, Den Haag.
145 G 34

Early European Books, Copyright © 2011 ProQuest LLC.
Images reproduced by courtesy of Koninklijke Bibliotheek, Den Haag.
145 G 34

Early European Books, Copyright © 2011 ProQuest LLC.
Images reproduced by courtesy of Koninklijke Bibliotheek, Den Haag.
145 G 34

Early European Books, Copyright © 2011 ProQuest LLC.
Images reproduced by courtesy of Koninklijke Bibliotheek, Den Haag.
145 G 34

Early European Books, Copyright © 2011 ProQuest LLC.
Images reproduced by courtesy of Koninklijke Bibliotheek, Den Haag.
145 G 34

Early European Books, Copyright © 2011 ProQuest LLC.
Images reproduced by courtesy of Koninklijke Bibliotheek, Den Haag.
145 G 34

Early European Books, Copyright © 2011 ProQuest LLC.
Images reproduced by courtesy of Koninklijke Bibliotheek, Den Haag.
145 G 34

Early European Books, Copyright © 2011 ProQuest LLC.
Images reproduced by courtesy of Koninklijke Bibliotheek, Den Haag.
145 G 34

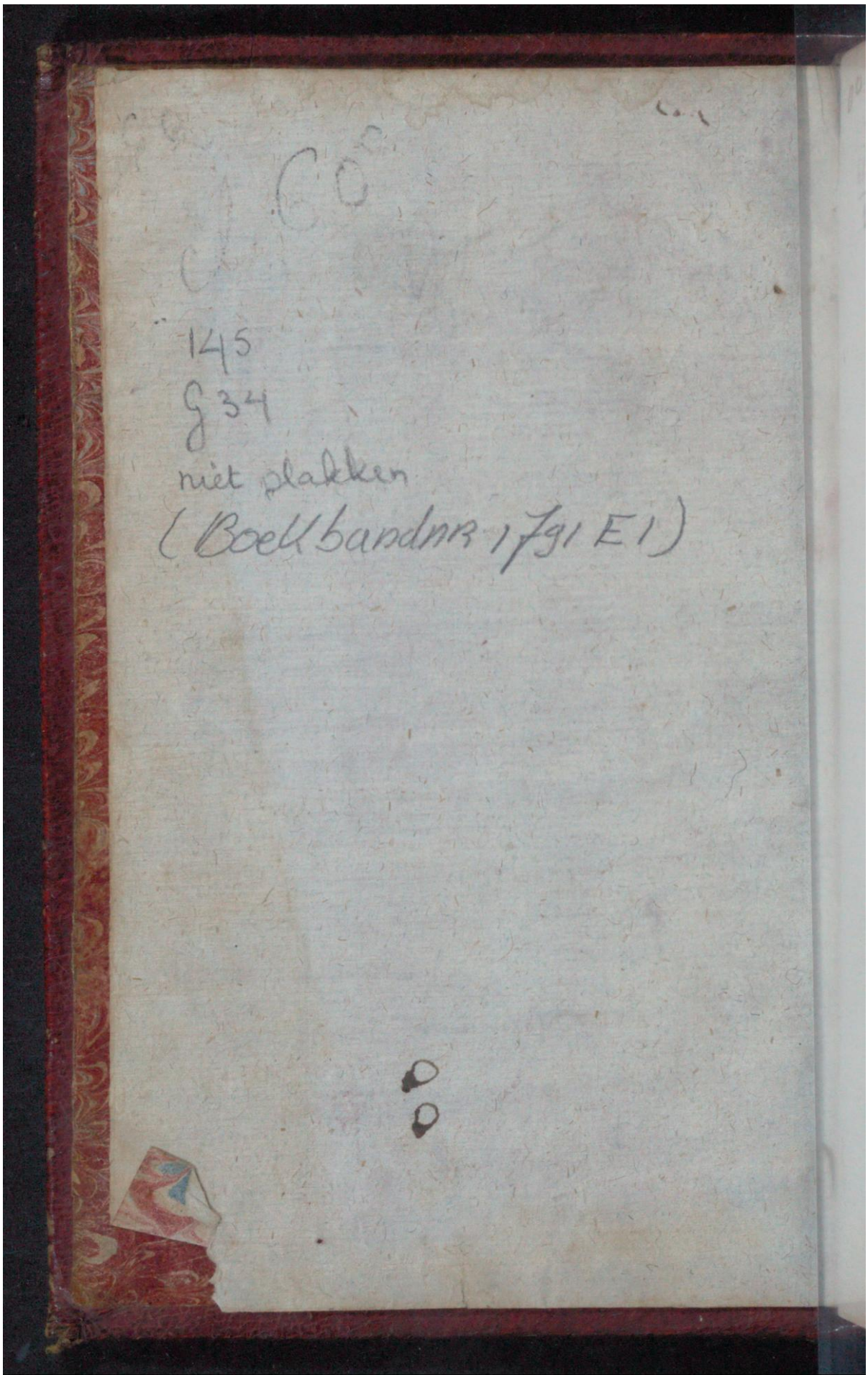

Early European Books, Copyright © 2011 ProQuest LLC.
Images reproduced by courtesy of Koninklijke Bibliotheek, Den Haag.
145 G 34

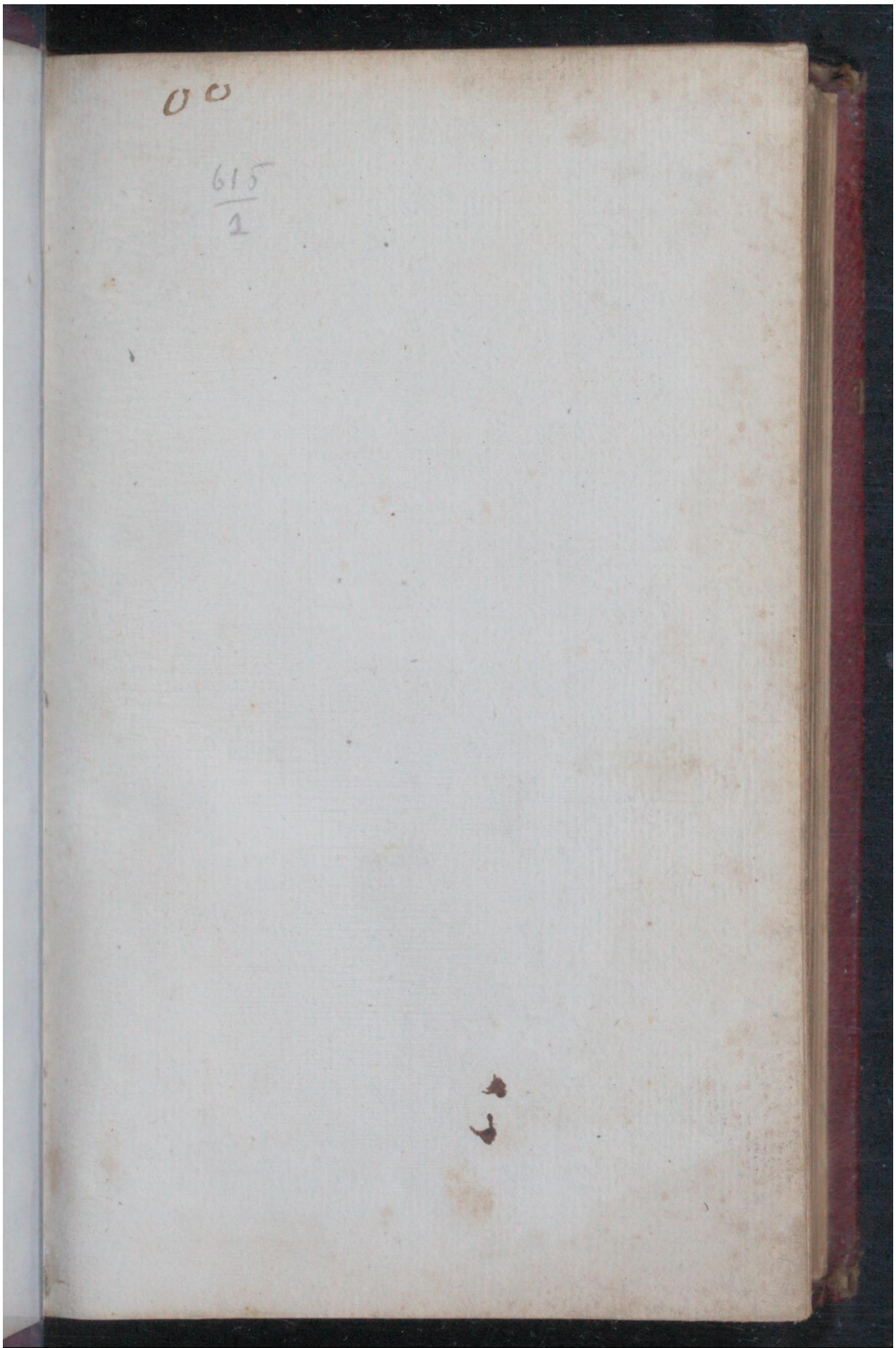

Early European Books, Copyright © 2011 ProQuest LLC.
Images reproduced by courtesy of Koninklijke Bibliotheek, Den Haag.
145 G 34

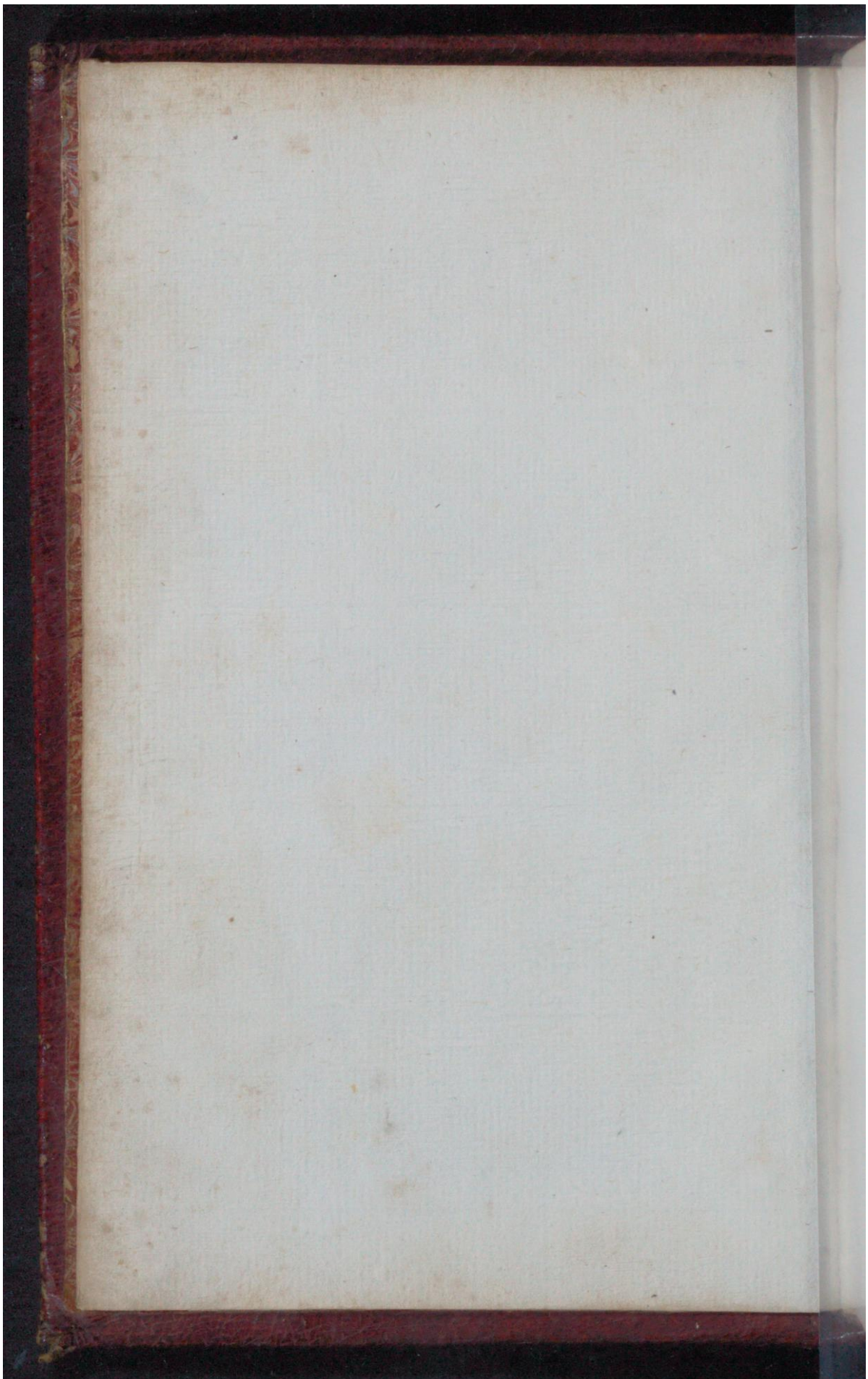

Early European Books, Copyright © 2011 ProQuest LLC.
Images reproduced by courtesy of Koninklijke Bibliotheek, Den Haag.
145 G 34

Early European Books, Copyright © 2011 ProQuest LLC.
Images reproduced by courtesy of Koninklijke Bibliotheek, Den Haag.
145 G 34

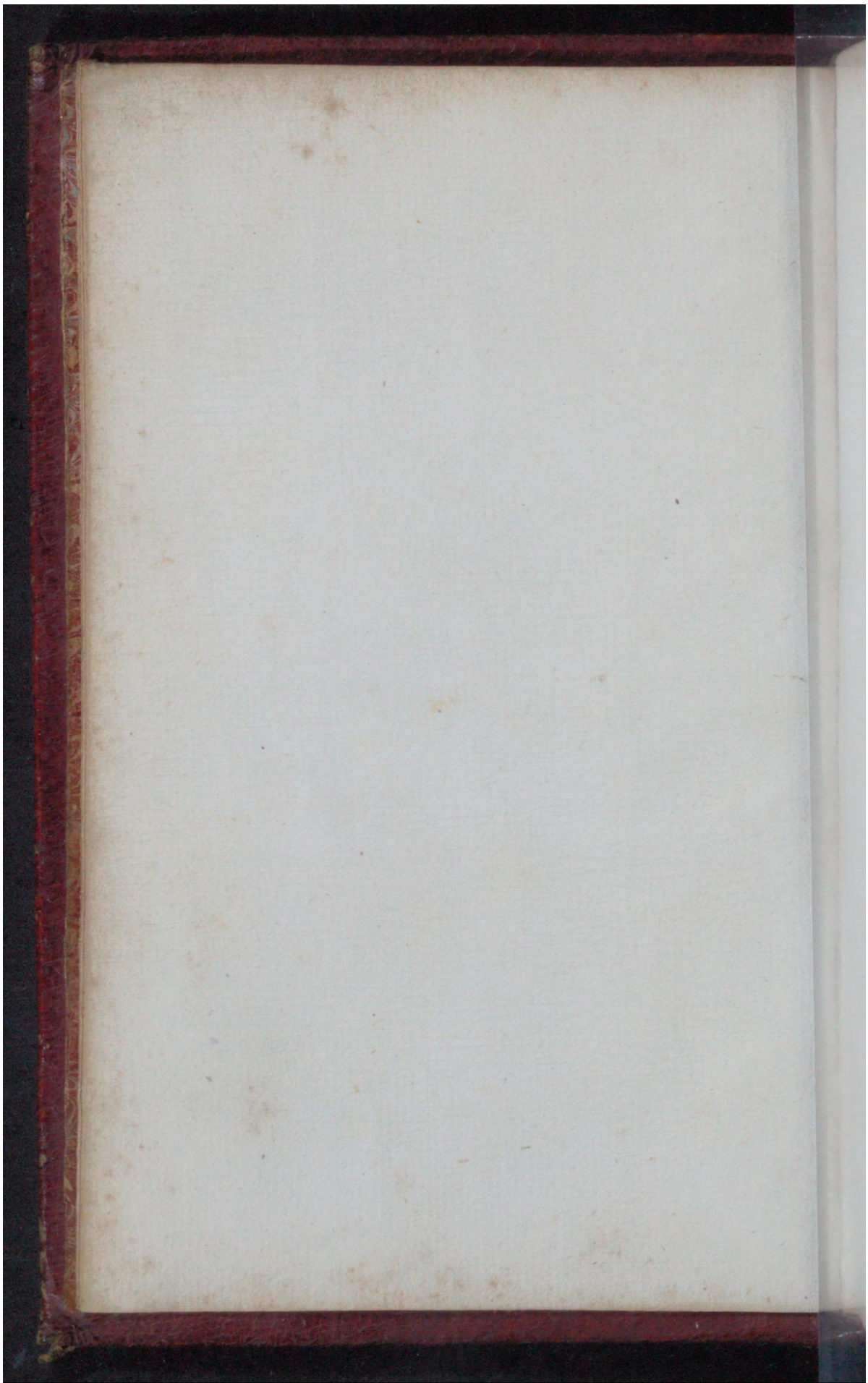

Early European Books, Copyright © 2011 ProQuest LLC.
Images reproduced by courtesy of Koninklijke Bibliotheek, Den Haag.
145 G 34

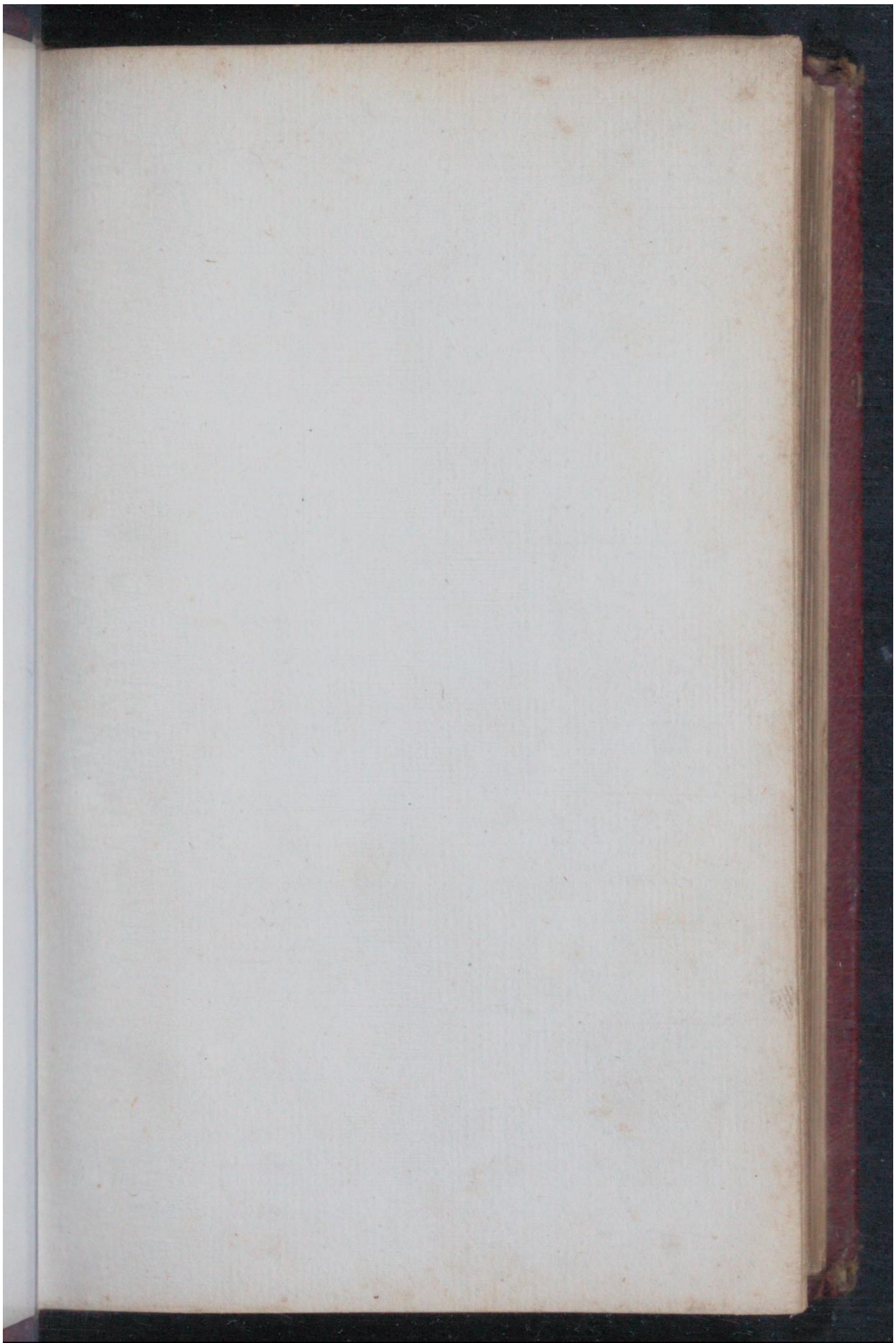

Early European Books, Copyright © 2011 ProQuest LLC.
Images reproduced by courtesy of Koninklijke Bibliotheek, Den Haag.
145 G 34

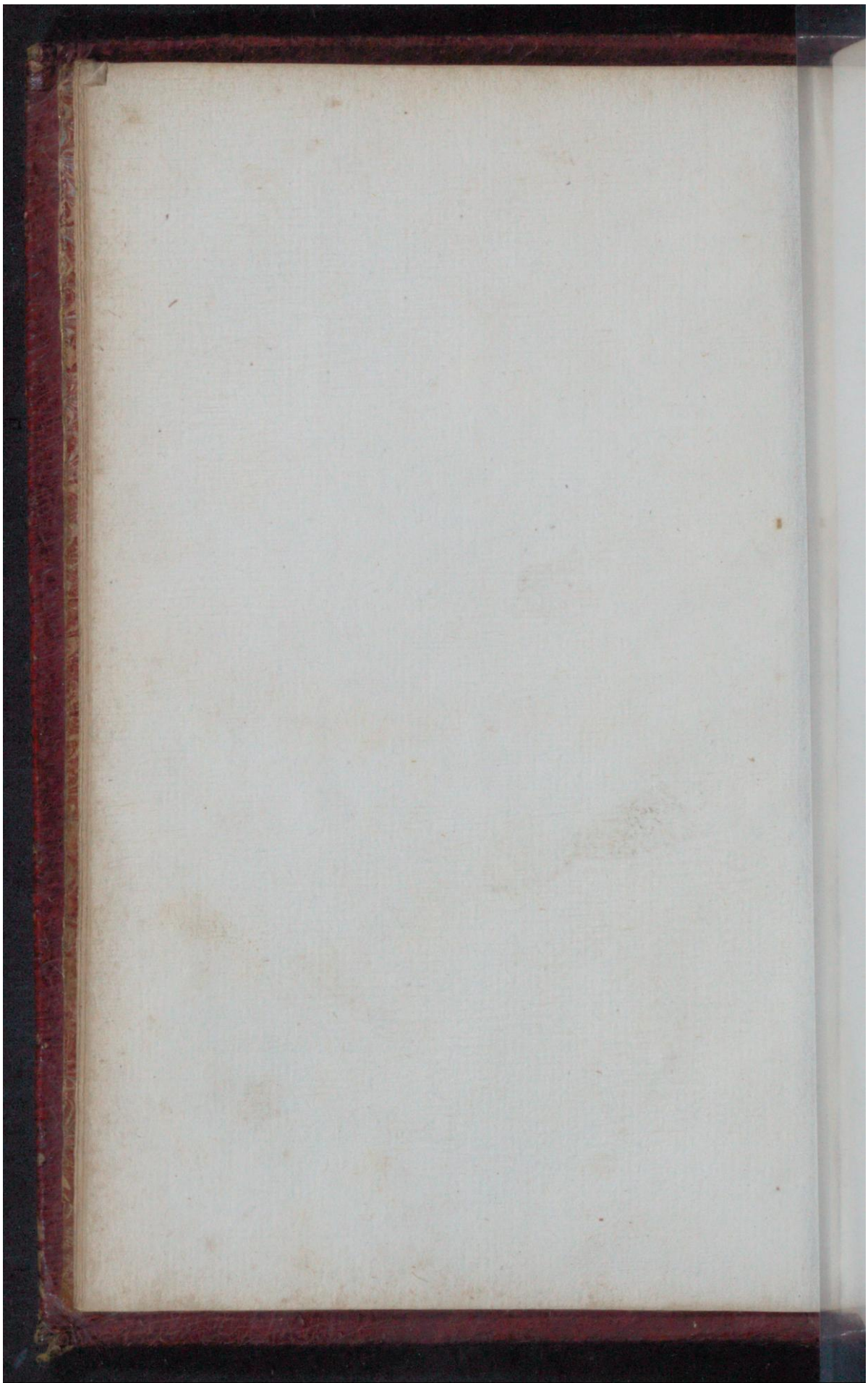

Early European Books, Copyright © 2011 ProQuest LLC.
Images reproduced by courtesy of Koninklijke Bibliotheek, Den Haag.
145 G 34

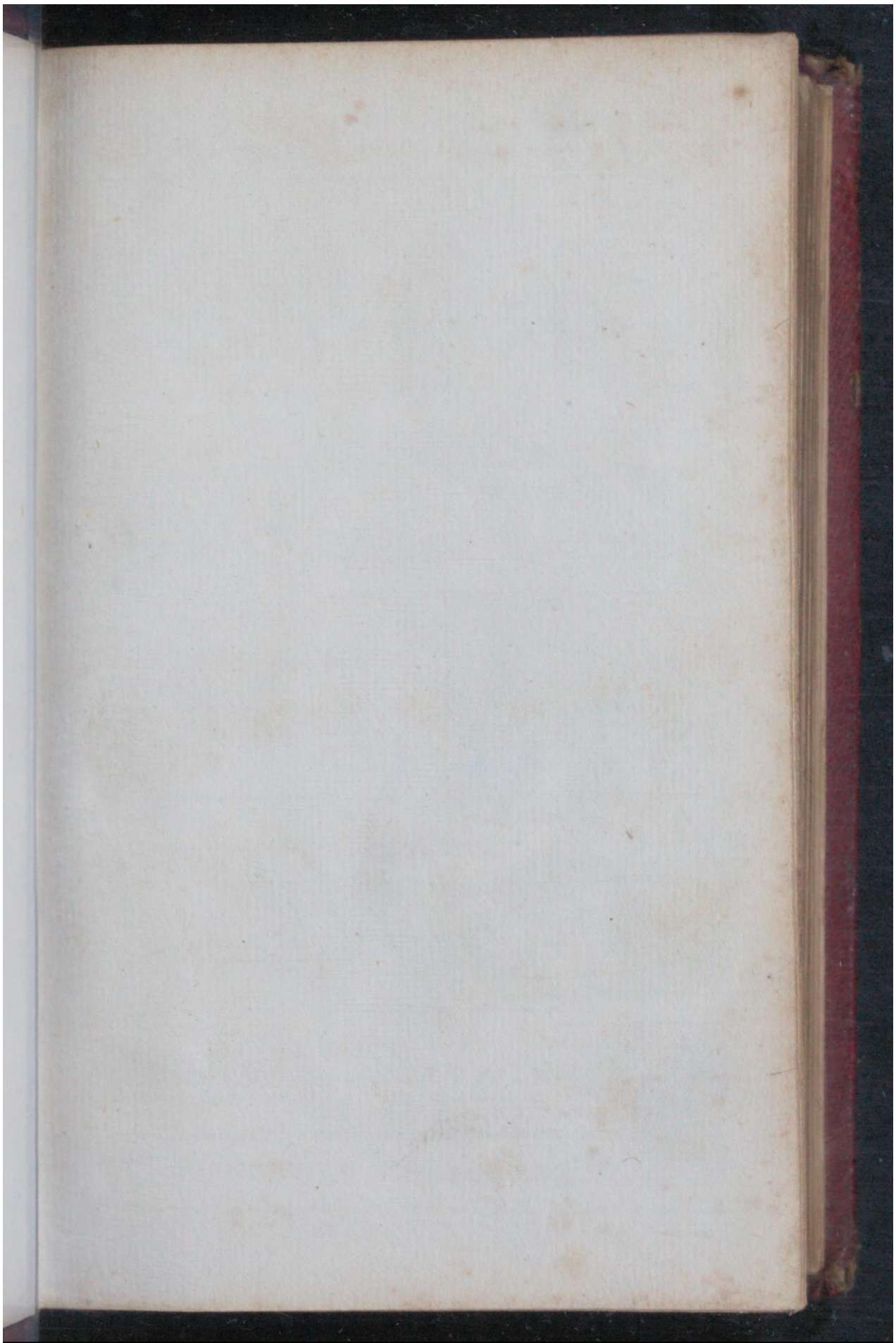

Early European Books, Copyright © 2011 ProQuest LLC.
Images reproduced by courtesy of Koninklijke Bibliotheek, Den Haag.
145 G 34

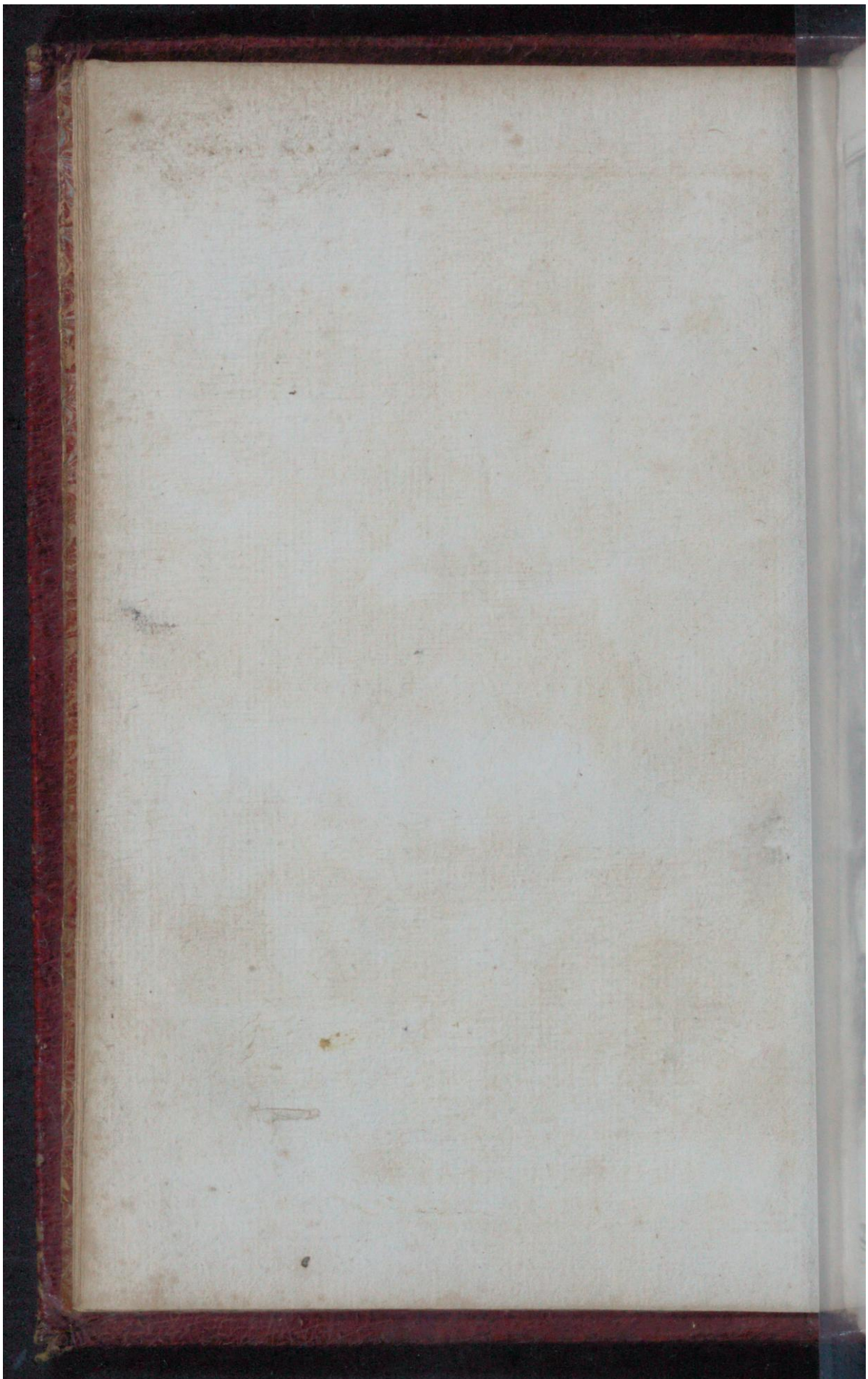

Early European Books, Copyright © 2011 ProQuest LLC.
Images reproduced by courtesy of Koninklijke Bibliotheek, Den Haag.
145 G 34

RECUEIL DE SERMONS
Pour la Consolation
De l'Eglise
Prononcez en diverses occasions
Par
FRIDERIC SPANHEIM.

A Leyde Chez PIERRE VANDER AA. Aº. 1687.

Early European Books, Copyright © 2011 ProQuest LLC.
Images reproduced by courtesy of Koninklijke Bibliotheek, Den Haag.
145 G 34

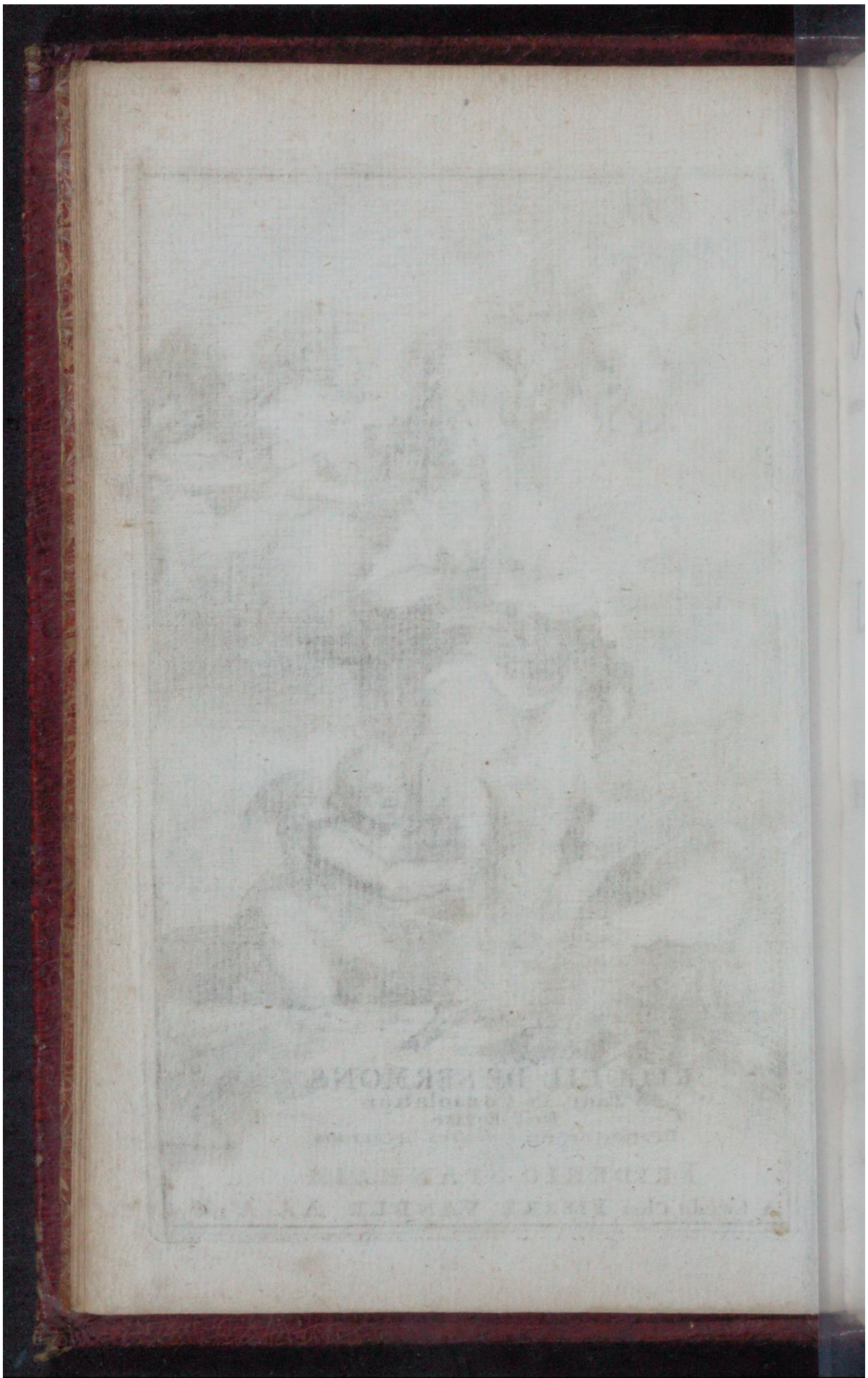

Early European Books, Copyright © 2011 ProQuest LLC.
Images reproduced by courtesy of Koninklijke Bibliotheek, Den Haag.
145 G 34

RECUEIL
DE
SERMONS
au nombre de 8.. POUR LA
CONSOLATION
DE
L'EGLISE,
Prononcez en diverſes occaſions
PAR
FRIDERIC SPANHEIM.

Basnage 11me Janvier 1699.

A LEIDE,
Chez PIERRE van der Aa, Marchand Libraire.

M. DC. LXXXVII.

Early European Books, Copyright © 2011 ProQuest LLC.
Images reproduced by courtesy of Koninklijke Bibliotheek, Den Haag.
145 G 34

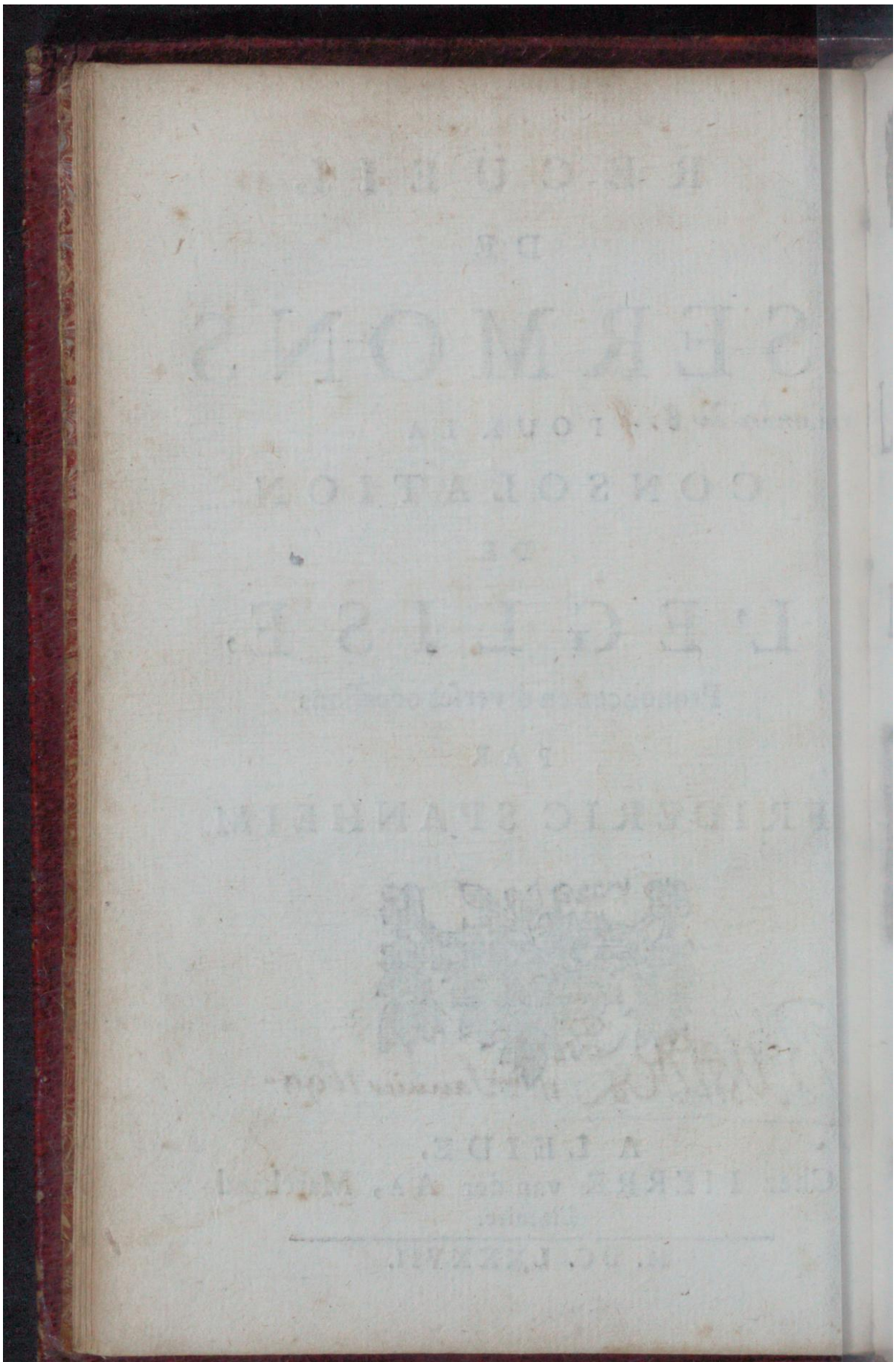

Early European Books, Copyright © 2011 ProQuest LLC.
Images reproduced by courtesy of Koninklijke Bibliotheek, Den Haag.
145 G 34

A
LA REINE
DE
DANEMARK.

MADAME,

Les Trônes ne ſont guére acceſsibles qu'aux

Early European Books, Copyright © 2011 ProQuest LLC.
Images reproduced by courtesy of Koninklijke Bibliotheek, Den Haag.
145 G 34

perſonnes revétuës d'un Caractére public. Mais le Trône de VOTRE MAJESTE' l'eſt indifféremment à tous. Je parle de ceux qui en aprochent avec la ſoûmiſsion qui eſt duë à Vôtre Auguſte Perſonne, & avec la confiance qu'Elle veut bien que l'on aît en ſa bonté Royale. Je dois particu-

lié-

Early European Books, Copyright © 2011 ProQuest LLC.
Images reproduced by courtesy of Koninklijke Bibliotheek, Den Haag.
145 G 34

liérement avoir cette confiance là, MADAME. Car pour être aujourdhuy Reine, VOTRE MAJESTE' ne s'eſt pas dépouillée des ſentimens de clémence qu'elle a eüs étant Princeſſe. Vous voulûtes bien, MADAME, les étendre juſqu'à moy, à l'exemple de Vôtre SERENISSIME MERE,

Early European Books, Copyright © 2011 ProQuest LLC.
Images reproduced by courtesy of Koninklijke Bibliotheek, Den Haag.
145 G 34

lors que je paſſay à la Cour de Caſſel. Et j'ay ſçû depuis que VOTRE MAJESTE' s'en eſt ſouvenuë avec cét air obligeant, qui ne la quite jamais, dans ce haut faîte où elle ſe voit élevée. Mais cela ſeul, MADAME, ne peut pas autoriſer ce que j'entreprens, qui eſt d'offrir ces Sermons à VOTRE MA-

Early European Books, Copyright © 2011 ProQuest LLC.
Images reproduced by courtesy of Koninklijke Bibliotheek, Den Haag.
145 G 34

MAJESTE'. Cette audace auroit même quelque choſe de criminel, ſi je Vous préſentois un autre ſujet que celuy qui tend à conſoler l'Egliſe. Entre les conſolations qui ſelon le Monde reſtent à cette pauvre perſécutée, l'une des plus fortes c'eſt l'exemple & l'apui de VOTRE MAJESTE'.

Early European Books, Copyright © 2011 ProQuest LLC.
Images reproduced by courtesy of Koninklijke Bibliotheek, Den Haag.
145 G 34

Il ſemble, MADAME, que la Providence s'eſt reſervée plus d'une fois des FLACCILLES & des PULCHERIES, pour être les Avocates de ſa cauſe. Les Deux ELISABETHS, d'Angleterre & de Heſſe, en ont été le ſoutien en ces derniers tems. Et il importe peu à ceux qui ſouffrent,

de

Early European Books, Copyright © 2011 ProQuest LLC.
Images reproduced by courtesy of Koninklijke Bibliotheek, Den Haag.
145 G 34

de quel Sexe Dieu se ſerve pour leur ſoulagement ou pour leur délivrance. Mais graces à Dieu de ce que nous voyons la Piété de ces PRINCESSES, qui tiennent le prémier rang dans l'Egliſe, comme dans le Monde, être ſecondée du zéle de ces PRINCES, qui ont le pouvoir en main. Le ROY Vô-

Early European Books, Copyright © 2011 ProQuest LLC.
Images reproduced by courtesy of Koninklijke Bibliotheek, Den Haag.
145 G 34

tre Auguſte Epoux, MADAME, a déja ouvert le ſein de ſes Royaumes, & les portes de ſa Capitale, à ces malheureux qui cherchent un Aſyle contre les pourſuites de ces *ailes abominables*, qui *fondent ſur le déſolé*. Ce ſera là un bel endroit dans l'Hiſtoire de VOS MAJESTEZ, & aprés cela Elles doivent

tout

Early European Books, Copyright © 2011 ProQuest LLC.
Images reproduced by courtesy of Koninklijke Bibliotheek, Den Haag.
145 G 34

tout eſpérer de la béné-
diction du Ciel. Ç'a été
le Symbole du Grand
CHRISTIAN, Ayeul
du Roy Vôtre Epoux,
que LA PIETÉ AFFER-
MIT LES ROYAUMES.
Nous nous en promet-
tons l'effet en nos jours,
& les vœux de tant de Ré-
fugiez, qui repoſent ſous
l'ombre de VOS MA-

Early European Books, Copyright © 2011 ProQuest LLC.
Images reproduced by courtesy of Koninklijke Bibliotheek, Den Haag.
145 G 34

IESTEZ, ſeront auſsi efficaces, que ſont ardentes les priéres de celui qui eſt avec un tres-profond reſpect,

MADAME,

DE VOTRE MAJESTE'

Le tres-humble, tres-obéïſſant,
& tres-fidéle Servitenr,
F: SPANHEIM.

Early European Books, Copyright © 2011 ProQuest LLC.
Images reproduced by courtesy of Koninklijke Bibliotheek, Den Haag.
145 G 34

AVERTISSEMENT.

Le Lecteur eſt averti de deux choſes. L'une eſt, que ces Sermons ne ſont pas faits pour ceux qui rafinent plus ſur les expreſſions, que ſur les choſes; mais pour ceux qui ont moins de délicateſſe dans le goût, & plus de devotion dans l'Ame. Ils trouveront que le langage de Dieu y eſt préféré à celuy des hommes, & que le deſſein n'eſt pas de plaire, mais d'inſtruire & de conſoler. L'autre article eſt, que ce Recueil a paſſé par diverſes mains, ſoit d'écrivains, ſoit de correcteurs d'Imprimerie: & de là vient quelque diverſité qui peut ſe remarquer dans l'Ortographe, on y verra des é accentuëz qui ne le doivent pas être, & au contraire les accens manquent aſſez ſouvent. Quelquefois auſſi l'on y trouvera des lettres ſuper-

Early European Books, Copyright © 2011 ProQuest LLC.
Images reproduced by courtesy of Koninklijke Bibliotheek, Den Haag.
145 G 34

AVERTISSEMENT.

ſuperfluës en de certains mots, comm
en temps, meſme, veuë, décheuë, c
autres ſemblables. L'on eſt prié a
n'imputer à l'Auteur que les fautes qu
ſont de luy, & qui peuvent aſſez êtr
diſtinguées. La correction de diver
Sermons s'eſt encore faite en ſon ab
ſence.

Il y a auſſi de certaines fautes qu
ſautent aux yeux: Par exemple en l
page 4. entrefois, *pour* autrefois; Pag
14. aſſûront-ils *pour* aſſûrent-ils
Pag. 22. point autre moyen, *pou*
point d'autre; Pag. 264. l'utilitité de
ſiécles, *pour*, des ſicles; Pag. 471. *e*
veilles, *en ſciences*, pour *en veilles*, e
jeûnes; Pag. 483. La Paix de la vie, *pou*
le Pain; Pag. 490. qui s'embraſoit
pour qui l'embraſoit; Pag. 503. ſi nou
nous prêchions, *pour* ſi nous vous &c
Les mots de, en ſomme, & piâfer, *qu*
ſont un peu vieux, *ſe trouvent dans l*
prémier Sermon, pag. 21. 23. *qui a été im-*
primé il y a XXVIII. *ans*, *& que l'Auteu*
n'a pas eu le loiſir de retoucher par tout.

TA-

Early European Books, Copyright © 2011 ProQuest LLC.
Images reproduced by courtesy of Koninklijke Bibliotheek, Den Haag.
145 G 34

TABLE
DES
SERMONS.

LA MEDITATION DU SAGE. Ou SERMON sur le Pſeaume XXXIX. V. 5. SERMON I.

Eternel, donne moy à connoître ma fin, & quelle eſt la meſure de mes jours; que je ſçache de combien petite durée je ſuis.

Prononcé à Heidelberg, le premier jour de l'an. pag. 1

LE MYSTERE DE LA PIETÉ. Ou SERMON ſur la prémiére à Tim. Ch. III. V. 16. SERMON II.

Et ſans contredit le Myſtére de la Piété eſt grand.

Pro-

Early European Books, Copyright © 2011 ProQuest LLC.
Images reproduced by courtesy of Koninklijke Bibliotheek, Den Haag.
145 G 34

TABLE des SERMONS.

Prononcé un jour de Céne, peu apr
Noël. pag.

SER-MON III. JESUS A NOS PORTE
Ou SERMON ſur les Parol
de l'Apoc. Ch. III. v. 20.

*Voici je me tiens à la porte, & j
frappe.*

Prononcé en la fatale année 167
pag. 17

SER-MON IV. LE SOUVENIR SALU
TAIRE. Ou SERMON ſu
ces Paroles de l'Apoc. Chap. II
v. 5.

*C'eſt pourquoy ſouvien-toy d'où tu
és déchû, & te repens, & fai tes pré-
miéres œuvres.*

Prononcé à la Haye, le 14. de Mars,
1674. jour d'actions de graces pour
la Paix avec le Roy de la Grand-
Bre-

Early European Books, Copyright © 2011 ProQuest LLC.
Images reproduced by courtesy of Koninklijke Bibliotheek, Den Haag.
145 G 34

Brétagne. p. 249

L'EGLISE CONSERVE'E AU MILIEU DES FLAMMES. Ou SERMON ſur les Lamentat. de Jerem. Ch. III. V. 22. SERMON V.

Ce ſont les gratuïtez de l'Eternel, que nous n'avons point été conſumez.

Prononcé à la Haye, en l'année 1686. pag. 328

LE ROSEAU CASSE' SOUTENU. Ou SERMON ſur Eſaie Ch. XLII. V. 3. SERMON VI.

Il ne briſera point le Roſeau caſſé.

Prononcé là même, un jour de Céne. pag. 389

LE GAIN DU FIDELE AU MILIEU DE SES PERTES. Ou SERMON ſur les Paroles SERMON VII.

Early European Books, Copyright © 2011 ProQuest LLC.
Images reproduced by courtesy of Koninklijke Bibliotheek, Den Haag.
145 G 34

roles de S. Paul, Phil. Ch. I. v. 21.

Car Christ m'eſt gain à vivre, & mourir.

Prononcé encore en l'année 1686 pag. 45

SER-MON VIII. LA MAISON DE DIEU TROUVE'E DANS L'EXIL. Ou SERMON ſur ces Paroles, Gen. Ch. XXVIII. ver. 5. 17.

O que ce lieu eſt vénérable! Ce n'eſt icy que la Maiſon de Dieu, & la Porte des Cieux.

Prononcé en Avril 1686. Un jour de Céne, huit jours aprés Pâque, avant le Synode auquel parurent prés de 200. Paſteurs refugiéz. p. 521.

LA

Early European Books, Copyright © 2011 ProQuest LLC.
Images reproduced by courtesy of Koninklijke Bibliotheek, Den Haag.
145 G 34

LA MEDITATION DU SAGE.

Ou

SERMON

SUR

Les paroles du Pſeaume XXXIX, 5.

Eternel, donne moy à connoître ma fin, & quelle eſt la meſure de mes jours; que je ſçache de combien petite durée je ſuis.

CHERS FRERES. Vous ſçavez ſans doûte, que ce Roy qui fut le conquerant de la Gréce, étant enflé d'abord de ſes victoires, par une reflexion ſubite ſur l'inconſtance des choſes hu-

Early European Books, Copyright © 2011 ProQuest LLC.
Images reproduced by courtesy of Koninklijke Bibliotheek, Den Haag.
145 G 34

maines, voulût que tous les matins cet
te voix le réveillaſt, *Philippe, ſouvien*
toy que tu es homme! Reflexion qui e
d'autant plus digne de nôtre étonne
ment & de nôtre admiration, qu' ell
eſt faite par un Payen, ſur le Trône
dans le plus haut éclat de la vie, a
milieu des conquêtes & des triomphes
& faite tous les jours. Veritablemen
comme il n'y a point de penſée au mon
de plus ſalutaire, auſſi n'y en a t' il poin
de plus négligée. Il peut être qu
dans la violence de nos maux, dans le
jours d'angoiſſe & d'amertume, cett
penſée ſe preſente à nos eſpris. Ca
alors nous voyons à l'œil ce que c' eſ
que de l'homme. Mais hors de c
point, avouons que nous nous arrêton
peu à cette ſainte méditation, & beau
coup moins quand la fortune nous rit
& que nous nous voyons ſur le trône
ou ſur le pinacle. C'eſt là que bien
ſouvent au lieu de ſonger que nous ſom-
mes des *hommes*, avec Philippe, nous
croyons eſtre quelque choſe de plus;

avec

Early European Books, Copyright © 2011 ProQuest LLC.
Images reproduced by courtesy of Koninklijke Bibliotheek, Den Haag.
145 G 34

avec un Alexandre, ou avec un Hérode. Nous prenons un vol trop élevé, pour tomber auſſi de plus haut, & pour rendre nôtre chûte plus illuſtre & plus éclattante. Mais ô que ſalutaire eſt cette voix qui nous réveille! ô que ſont beaux ſur les montagnes les pieds de ceux qui nous crient! *Homme, ſouviens toy qui tu es.* Au moins, Peuple Chrétien, ce qu'on repreſentoit à ce Payen avec le renouvellement du jour, vous me permettrez bien de vous le repreſenter dans ce renouvellement de l'année: Et de vous donner pour étrenne à chacun ſon portrait, & le tableau de ſa condition. Ou plûtoſt, comme c'eſt une coutume ancienne, que des Enfans demandent des étrennes à leurs Peres, & des Serviteurs a leurs Maîtres; Uſons-en aujourduy de meſme envers ce Pere celeſte, & ce charitable Seigneur. Faiſons luy une demande, qui tout enſemble luy ſoit agréable, & nous ſoit avantageuſe. Prions le pour une étrenne utile également à tous; aux

Early European Books, Copyright © 2011 ProQuest LLC.
Images reproduced by courtesy of Koninklijke Bibliotheek, Den Haag.
145 G 34

Princes & aux ſujets, aux pauvres & aux riches, aux jeunes & aux vieux, à ceux qui habitent dans les cabanes, & à ceux qui demeurent dans les palais C'eſt à dire, pour ce que demandoit autre-fois le Prophéte, *Eternel, donne moy à connoitre ma fin, & quelle eſt la meſure de mes jours, que je ſçache de combien petite durée je ſuis.*

Nomb. 28. v. 11. CHERS FRERES, Dieu voulut autrefois, qu'on luy ſanctifiaſt les prémices de châque mois. Sanctifions au moins les prémices de cette année, par cette belle & excellente meditation. Et toy, Pere des lumiéres, comme tu renouvelles aujourd'huy la face de la terre, renouvelle ſur nous la clarté de ta propre face. Fay nous ſi bien *connoître* nôtre *fin*, que nous puiſſions aſpirer à ton éternité: Et que nous ſortions de cette méditation, avec nos lampes prêtes, nos têtes levées, nos reins trouſſez, & Pſ. 39. v. 8. toute *nôtre attente à ta ſeule grace.*

La demande du Prophéte ſe partage d'elle meſme, & nous la conſidérerons en

en tous ſes membres, & toutes ſes parties. La premiére eſt, que Dieu *luy donne à connoître ſa fin:* La ſeconde, qu'il luy donne à connoître *la meſure de ſes jours:* La troiſiéme, qu'il *ſçache de combien* il eſt *de petite durée.* A conſiderer le tiſſu de ces paroles, il ſemble que cette demande eſt accompagnée de quelque impatience: Et que c'eſt plûtoſt une eſpéce de murmure ou de plainte. Car c'eſt ainſi qu'il parle dans les verſets precedens. *Ma douleur s'eſt renforcée, mon cœur s'eſt échauffé au dedans de moy, & le feu s'eſt embraſé dans ma méditation, dont j'ay parlé de ma langue.* Ce bon David étoit alors perſecuté par un Abſalom. Ce tendre Pere voyoit un Fils, ou plûtoſt un monſtre, le pourſuivre à outrance, & celuy qui étoit iſſu de ſes entrailles, luy porter le couteau dans ces meſmes entrailles. Dans cét état il ſe voit aſſailli de mouvemens differens. Tantoſt il ſe taiſt, tantoſt il éclatte: tantoſt il met le doigt ſur la bouche, *Je gar-*

Early European Books, Copyright © 2011 ProQuest LLC.
Images reproduced by courtesy of Koninklijke Bibliotheek, Den Haag.
145 G 34

deray, dit il, *ma bouche avec une mu-*
ſeliére; tantoſt auſſi ſon cœur s'échauf-
fe, ſon mal s'augmente, ſes penſée
l'emportent, *J'ay parlé de ma langue*
diſant, *Eternel, donne moy à connoître*
ma fin, & le reſte.

Qu'il eſt difficile, Chrétiens, dans
l'impetuoſité de nos maux, & dans l'a-
mertume de nos eſprits, de ne point
paſſer aux plaintes & aux murmures!
Qu'il eſt difficile de prendre toûjours
la balance, & de mettre en contrepoids
ce que l'on ſouffre, avec ce que l'on
merite! Qu'il eſt difficile, diſoit le ſage
Job. 22 v. 12. Elihu, qu'un *vaiſſeau neuf, qui n'a*
point d'eſſor, ne ſe créve! J'ajoûte,
qu'un bleſſé qui ſent l'operation du
Chirurgien, ne crie! ou qu'un enfant
qui ſent la verge ſur ſon dos, ne regim-
be, & ne ſe démêne. *Eternel!* dit Da-
vid, mais dans la force de ſon mal, ſon
eſprit étant aigri, & ſon cœur échauffé.
Job. 3. 9. 10. *Eternel!* crie Job, mais pour entrer
avec luy dans une eſpéce de plaidoié.
Jon. 4. v. 8. *Eternel!* dit Jonas, mais pour luy de-

man-

Early European Books, Copyright © 2011 ProQuest LLC.
Images reproduced by courtesy of Koninklijke Bibliotheek, Den Haag.
145 G 34

mander qu'il luy oſte ſon ame, car la mort luy eſt meilleure que la vie. D'autres meſmes en viennent juſqu'à ces expreſſions cruelles, *Comment, le Dieu fort auroit-il connoiſſance, y auroit-il intelligence au Souverain?* Et Dieu ſupporte ces premiers boüillons, & ces premiers tranſports: Comme un Pere qui ſouffre d'abord les cris, & l'impatience de l'enfant qu'il châtie. Mais pourveu que ce ſoyent des nuages qui paſſent; des éclairs qui diſparoiſſent; un feu qui s'éteigne auſſi promptement qu'il s'allume. Pourveu qu'on n'en uſe pas, comme ces patiens, qui pour ſe remuer par trop, rendent l'operation inutile, & meſme funeſte. Enfin pourveu que ces premiers mouvemens, cédent à des penſées plus juſtes & plus raiſonnables: Et que nous ſuivions l'exemple de nôtre Prophéte, qui incontinent revient à ſoy, & comme le montre la ſuite de ce Pſeaume, entre en des reflexions toutes divines & toutes raviſſantes. Pſ. 73. v. 13.

Early European Books, Copyright © 2011 ProQuest LLC.
Images reproduced by courtesy of Koninklijke Bibliotheek, Den Haag.
145 G 34

Eternel, dit il, *donne moy à connoître ma fin.* Quoy! eſt-ce que la curioſité le pouſſe à cette demande? Veut-il peut-être que Dieu luy dreſſe ſon horoſcope? Qu'il luy faſſe connoître le *moment* de ſa fin, ou le *genre* de ſa mort? A Dieu ne plaiſe! Curioſité digne d'un Saül deſeſperé, mais non pas d'un David affligé. Curioſité digne des Payens, qui conſultoyent le Diable ſur l'avenir, & auxquels il déclaroit les évenemens, tantoſt par ſes Mages; tantoſt par ſes Pythons; tantoſt par ſes Oracles; tantoſt par le vol des oiſeaux; tantoſt par l'inſpection des entrailles des victimes; tantoſt par des prodiges; tantoſt par des ſonges; tantoſt par des ſpectres & des illuſions, & en faiſant apparoître des morts. Curioſité enfin digne des profanes, qui encore aujourd'huy ont recours bien ſouvent, non pas à *l'Eternel*, mais aux Aſtrologues, aux Planetaires, aux Chiromantes, aux Metopoſcopes; que dis je? aux Devins, & au Diable meſme, comme entre autres

Early European Books, Copyright © 2011 ProQuest LLC.
Images reproduced by courtesy of Koninklijke Bibliotheek, Den Haag.
145 G 34

res y eût ſon recours le fameux *Jéſuite* Cotton, au commencement de ce ſiécle. Mais qu'eſt-ce, Fidéles, ſinon vouloir ſonder des abîmes? Qu'eſt-ce, ſi non pretendre de *connoître les temps que Dieu a mis en ſa propre puiſſance?* Qu'eſt-ce, ſinon par un attentât téméraire, s'ingerer dans le Sanctuaire du Dieu Fort, & dans les ſecrets de ſa Providence? Mais auſſi ils trouvent dans leur curioſité leur ſupplice. Ils éprouvent que cette *connoiſſance*, n'eſt veritablement que *chagrin & rongement d'eſprit*. Et bien ſouvent avec un *Saül*, ils n'en rapportent qu'un meſſage funeſte, & que matiére de deſeſpoir. Quant au fidéle, quant à un David, il luy ſuffit de ſçavoir que *ſa fin* eſt aſſurée, & que ſon heure ne tarde pas. Il ſe doûte meſme que tous les jours, & que toutes les heures ſont les derniéres. Et pour le reſte il dit avec Moyſe, *Les choſes cachées, ſont pour l'Eternel nôtre Dieu, mais les revelées, ſont pour nous & pour nos enfans à jamais.*

De Thou, Liv. 132.

Act. 1. v. 7.

Eccl. 1. v. 17. 1 Sam. 28. v. 19.

Deut. 29. v. 9.

Early European Books, Copyright © 2011 ProQuest LLC.
Images reproduced by courtesy of Koninklijke Bibliotheek, Den Haag.
145 G 34

Que veut donques le Pſalmiſte, par cette demande? *donne moy à connoître ma fin?* N'eſt-ce pas, qu'il demande d'abord de connoître *qu'il a une fin*, que ſa durée eſt finie, ſa vie bornée, ſon corps mortel, ſon régne temporel, ſa condition paſſagére. Et d'entrée paroît la ſageſſe, & la pieté de ce ſaint Prophéte; & ce que c'eſt que d'être mené par l'eſprit de David, ou bien, *de l'être* par celuy du monde. O qu'icy les demandes & les penſées ſont bien differentes! Un Aſa malade, ne demande qu'à prolonger ſes jours: Un envieux Eſau, qu'à être avantagé par deſſus ſon frere: Un ambitieux Adonias, qu'à monter ſur le trône: Un avare Hacan, qu'à s'enrichir: Un orgueilleux Haman, qu'à s'aggrandir: Un impudique Amnon, qu'à accomplir ſes infames déſirs: Une vindicative Hérodias, qu'à ſe vanger: Un malheureux Epicurien, qu'à *ſe repoſer, & à faire grand' chére*. Il n'appartient, il n'appartient, qu'à un David, de demander

à con-

Early European Books, Copyright © 2011 ProQuest LLC.
Images reproduced by courtesy of Koninklijke Bibliotheek, Den Haag.
145 G 34

à connoître ſa fin ; qu'à un Eliſée, de ne demander que *l'eſprit d'Elie ;* qu'à un Jacob, de ne demander à l'Ange, que ſa *benediction ;* qu'à un Salomon, de ne demander à Dieu qu'un *cœur d'intelligence ;* qu'à un Pierre, de ne demander *autre tabernacle*, que là où eſt Chriſt, où eſt Moyſe, & où eſt Elie.

2 Roys. 2. v. 9. Gen. 32. v. 26. 2 Roys. 3. v. 9. 11. Matt. 17. v. 4.

Et remarquez, Chers Freres, que preſque toutes les requêtes du Pſalmiſte, ſont de cette nature. Vous le voyez toûjours ſemblable à luy meſme, en quelque état & en quelque poſture qu'il puiſſe être. S'il demande icy de *connoître ſa fin*, il ſoupire ailleurs pour le même ſujet, en quelqu'un de ſes Pſeaumes. Ailleurs, il prie que Dieu *détourne ſes yeux, à ce qu'ils ne regardent point à la vanité.* Ailleurs, que Dieu *luy enſeigne ſes ſtatuts & ſes voyes.* Ailleurs, qu'il puiſſe *habiter en ſa maiſon, & le loüer inceſſamment.* Ce ſaint homme ſe voit-il en proſperité? *Que te rendray je Eternel? tous tes bien-faits ſont ſur moy.* Eſt-il

Pſ. 90. v. 12. Pſ. 102. v. 4. &c. Pſ. 119. v. 37. &c. Pſ. 84. v. 5. Pſ. 106. v. 2.

Early European Books, Copyright © 2011 ProQuest LLC.
Images reproduced by courtesy of Koninklijke Bibliotheek, Den Haag.
145 G 34

plongé dans l'adverſité ? *Eternel mon Dieu juſques à quand, juſques à quand.* Pſ. 13. v. 1. 2. Eſt-il ſaiſi de maladie ? *Eternel ne me reprens point en ta colere, & ne me châtie point en ta fureur.* Pſ. 6. v. 1. Eſt-il dans l'exil ? *O quand entreray-je, & me preſenteray-je devant la face de Dieu !* Pſ. 42. v. 3. Eſt-il dans les ſouffrances ? *Eternel aye pitié de moy, car je ſuis en détreſſe.* Pſ. 31. v. 10. Eſt-il en quelque danger ? *O Dieu ne t'éloigne point de moy, mon Dieu hâte toy de venir à mon aide ?* Pſ. 71. v. 12. Eſt-il dans un âge d'infirmité ? *Ne me rejette point au temps de ma vieilleſſe, ne m'abandonne point, maintenant que ma force eſt défaillie.* Pſ. 71. v. 9. Pſ. 51. v. 3. Eſt-il tombé dans quelque grand peché ? *O Dieu aye pitié de moy ſelon ta gratuité ; ſelon la grandeur de tes compaſſions efface mes forfaits.* Enfin comme les mouvemens ſont toujours conformes à la nature de châque corps ; auſſi les mouvemens des fidéles ne peuvent qu'être conformes à cet Eſprit qui les anime. Et comme ces Etoiles errantes,

ne

Early European Books, Copyright © 2011 ProQuest LLC.
Images reproduced by courtesy of Koninklijke Bibliotheek, Den Haag.
145 G 34

ne s'éloignent guére de la voye du Soleil, il en eſt quaſi de meſme du fidéle. Il s'éloigne bien peu, dans ſes mouvemens & ſes deſirs, de cette *unique choſe qui eſt néceſſaire.* Luc. 10, v. 42.

Lors que le Prophéte parle icy de *ſa fin*, ſans doûte qu'il ne dit rien de nouveau. Car que ce ſoit là *le chemin de toute chair:* qu'il ſoit *ordonné à tous hommes de mourir une fois:* que la mort ſoit *une maiſon aſſignée à tous les vivans:* que nôtre pélérinage aît ſon terme: que nôtre carriére aît ſon bût: que nôtre lumignon peu à peu ſe conſûme: que nôtre vie ne ſoit qu'un chemin à la mort: que ce ſoit un tribut que tous payent à la nature: *qu'une generation paſſe, & qu'une autre generation vienne:* En fin qu'il n'y aît pas plus de privilége pour un Pharao, ou pour un Hérode, que pour les enfans qu'ils mettent à mort; pour un puiſſant Goliath, que pour un foible David; pour un vieux Metuſçala, que pour un jeune Abel; pour un riche Epicurien, que pour Hebr. 10, v. 27. Job. 30. v. 23. Eccl. 1. v. 4.

Early European Books, Copyright © 2011 ProQuest LLC.
Images reproduced by courtesy of Koninklijke Bibliotheek, Den Haag.
145 G 34

pour un pauvre Lazare ; pour une cruelle Jézabel, que pour un innocent Naboth ; & que la nature aît prononcé contre des *Juges* iniques, le meſme arreſt qu'ils prononcérent autre fois contre cet *Athenien* ; c'eſt, Fidéles, c'eſt ce que la nature, ce que l'expérience, ce que les Oracles de Dieu, ce que nôtre ſentiment propre, ne verifient que trop.

Et non ſeulement nous aſſûrent-ils de *la fin* de *l'homme*, mais auſſi de tout ce qui eſt à l'homme, de *tout ce qui eſt ſous le Soleil.* Il n'eſt plus memoire au-
Eccl. 1. *v.* 11. jourd'huy, *des choſes qui ont précedé.* Il ne ſera plus memoire des choſes preſentes, *envers ceux qui ſeront cy-apres.* Si David a eu *ſa fin*, ſon Trône l'a eu, ſes treſors l'ont eu, & avec eux toute
2 *Sam.* 24. *v.* 9. cette *multitude* de ſujets, toutes ſes victoires, tous ſes ébats, toutes ſes joyes ſoit innocentes ſoit criminelles. Chers Freres, il n'eſt plus rien ni de la ſplendeur de Babylone, ni de la grandeur de Ninive, ni des richeſſes de

Tyr,

Early European Books, Copyright © 2011 ProQuest LLC.
Images reproduced by courtesy of Koninklijke Bibliotheek, Den Haag.
145 G 34

Tyr, ni de l'Empire de cette ancienne Rome. On a vû *finir* toutes ces grandes & puiſſantes Monarchies. Rien aujourd'huy ne paroît, ni de cette Tour menaçante; ni de ces prodigieuſes Murailles; ni de ces Jardins ſuſpendus; ni de ces épouvantables Coloſſes; ni de ces magnifiques Temples; ni de ces ſuperbes Mauſolées; ni de tout ce qui a fait la gloire, l'étonnement, & les délices des premiers ſiécles. Encore aujourd'huy tout ce qui a être, & toutes ces creatures qui ſubſiſtent dés le commencement, vieilliſſent & s'uſent *comme un vêtement. Les cieux paſſeront avec un bruit ſifflant de tempête, & toutes ces choſes ſe doivent diſſoudre.* Pſ. 111. v. 27. 2 Pier. 3. v. 10. 11.

Et c'eſt cela meſme, qui rend la demande du Prophéte ſurprenante, & qui d'abord la fait trouver ſuperfluë. Il prie, que Dieu luy donne *à connoître* ſa fin. Et ne la *connoiſſoit*-il pas aſſez? Pouvoit-il ignorer tout ce que je viens de vous dire? Ne voyoit-il pas bien que ſa vie, que ſon régne, tiroit in-

Early European Books, Copyright © 2011 ProQuest LLC.
Images reproduced by courtesy of Koninklijke Bibliotheek, Den Haag.
145 G 34

insensiblement à sa *fin?* Aussi ne parle t'il pas icy d'une simple connoissance, mais comme on parle dans l'Ecôle, d'une *connoissance de pratique.* Il demande, non pas simplement de *connoître* sa fin, mais de la *considerer*, & la considerer souvent, & avec attention. Il veut, qu'elle puisse estre l'objet de ses plus ordinaires pensées, & la vûë de toutes ses actions. De fait, l'homme *connoît* souvent ce à quoy *il pense* le moins. Il sçait & ne pratique pas, il ne manque pas de lumiére, mais il manque de chaleur. Je ne parle pas
Rom. 1. v. 21. des Payens, qui ont *connu Dieu*, sans le *glorifier comme tel.* Je ne parle pas
Matt. 23. v. 2. de ces Scribes & Phariziens, qui d'un côté étoyent *assis en la chaire de Moyse*,
Ps. 1. v. 1. de l'autre étoyent *assis au banc de mocqueurs.* Je ne parle pas d'un Judas Apôtre, ou d'un Julien Apostat, ou de
Luc. 12. v. 47. ce mauvais serviteur, qui *connoissoit la volonté de son Maitre.* Je parle, je
Rom. 7. v. 19. parle d'un *Paul*, qui *connoissoit* le bien, & ne le faisoit pas toûjours; & qui

Early European Books, Copyright © 2011 ProQuest LLC.
Images reproduced by courtesy of Koninklijke Bibliotheek, Den Haag.
145 G 34

qui au contraire faiſoit ſouvent le mal qu'il *connoiſſoit* être tel. Un Loth *connoiſſoit* ſans doûte, quelle eſt la force du vin; un David, ce que c'eſt que de l'adultére; un Salomon, ce que c'eſt que de l'idolatrie; un Pierre, ce que c'eſt que de renier *ſon Sauveur & ſon Dieu*: Et toutefois il eſt un temps, auquel ils n'y *penſent* pas, & auquel ils s'oublient malheureuſement.

Mais ſi jamais cette verité ſe découvre, c'eſt lors qu'il eſt queſtion de nôtre fragilité, de nôtre neant, & de *nôtre fin*. Perſonne ne l'ignore, & cependant perſonne n'y penſe, ou n'y penſe de ſoy meſme. Il faut qu'un David reconnoiſſe, que c'eſt *un don* du Pere des lumiéres. La chair & le ſang fuit cette ſorte de penſée. C'eſt une eſpéce de phantôme qui luy fait peur. L'homme quitte volontiers ſa *manteline* avec Joſeph, pour ſe défaire de ce fâcheux objet. C'eſt un entretien qu'il renvoye le plus ſouvent, comme un Félix qui renvoye ce Saint Apôtre. Ceux qui nous parlent de

Early European Books, Copyright © 2011 ProQuest LLC.
Images reproduced by courtesy of Koninklijke Bibliotheek, Den Haag.
145 G 34

1 Roi. 22. v. 18. de nôtre fin, *ne nous prophétizent rie de bon*, comme il fut dit autrefois d'u Prophéte de Dieu,& ils nous paroiſſen

Job. 16. v. 2. des *médecins & des conſolateurs fâcheux*, comme furent les amis de c ſouffrant. Et meſme bien loin de *con nôitre ſa fin*, on ſe la figure ordinaire ment éloignée. Les uns ſe repoſent ſu leur âge, avec ce *jeune homme Abſalom;* les autres ſur leur ſanté, avec *Ezéchias;* d'autres ſur la force des remédes avec *Aſa;* d'autres ſur leur *épée*, & ſur la bonté de leurs armes, avec ce *Philiſtin;* d'autres ſur leurs forces, avec

Jug. 16. v. 20. *Samſon, Je ſortiray comme autre fois, & me ſecourray de leurs mains.* Ceux là meſme qui ſemblent être ſur le bord de leur foſſe, ſont les plus ingénieux à ſe tromper: Et ſe fient tantoſt ſur leur vigueur, tantoſt ſur leur regime, tantoſt ſur le grand âge de leurs ancêtres, & tantoſt ſur les exemples de ceux qui atteignent le ſiécle. Et ſouvent à peine leur reſte t' il autant d'heures & autant de jours, qu'ils ſe promettent d'années.

Ju-

Early European Books, Copyright © 2011 ProQuest LLC.
Images reproduced by courtesy of Koninklijke Bibliotheek, Den Haag.
145 G 34

Jugez donques, Fidéles, si la demande du Prophéte étoit superfluë: Et si c'est sans beaucoup de sujet, qu'il s'adresse à Dieu, *donne moy à connoître ma fin.* Certes, ce n'est pas dans les Académies & les Ecôles, que naît cette *connoissance*. Ce n'est pas *par argent* qu'elle *s'acquiert*. Ce n'est pas des *hommes* qu'elle procéde, & les doctes sont icy bien souvent les plus ignorans; les sages, sont en cecy les moins avisez; les amis, sont les moins fidéles; les Medecins, sont les moins veritables; les Prédicateurs, sont les moins crûs, & les moins suivis. Les uns & les autres ont beau discourir de la fin, ont beau en faire le tableau, & en tirer des préceptes salutaires. L'homme ni ne connoît sa fin, ni ne la veut connoître, ni ne la peut connoître, que par les lumiéres de celuy qui est l'auteur *de toute bonne donation, & de tout don parfait:* De celuy qui seul peut manier nos cœurs, dessiller nos yeux, & crier à nos oreilles, *Hephphatah, ouvrez-vous:* De celuy encore

Act. 8. v. 20.

Jac. 1. v. 17.

Marc. 7. v. 34.

Ps. 102. v. 28. encore qui eſt *l'Eternel*, & qui ne co
noît point *de fin*; qui *eſt toûjours*
Apoc. 2. v. 8. *meſme*, & *dont les ans ne ſeront ja*
Act. 17. v. 25. *mais achevez*; qui *a les clefs de l*
vie & de la mort, & en qui *nous avon*
la vie, & la reſpiration, & toutes cho
ſes.

Quelques uns ont décrit la Philoſophie, par la méditation de la mort. Mais c'eſt bien là la Philoſophie du Chrétien, comme c'étoit la Philoſophie de David: Sçavoir de *connoître ſa fin*, & d'aprendre à comter ſes jours. Puis que tous les autres devoirs en dépendent, comme de leur premier mobile. Puis que c'eſt là le ſeul reſſort qui nous fait agir, la ſeule bride qui nous retient, & le ſeul antidote contre le vice. Au moins eſt-ce bien le moyen le plus puiſſant, pour nous humilier dans nôtre proſperité, pour nous conſoler en nos diſgraces, pour nous ramener en nos dévoyemens, pour nous conduire en nos démarches, pour nous réveiller en nos aſſoupiſſemens:

Early European Books, Copyright © 2011 ProQuest LLC.
Images reproduced by courtesy of Koninklijke Bibliotheek, Den Haag.
145 G 34

nens: C'eſt le vray moyen de domter nôtre orgueil, de moderer nos paſſions, le ſanctifier nos deſſeins, de régler nos actions, d'échauffer nôtre zéle, & darrêter le cours de nos vices: C'eſt encore le moyen de nous obliger à fournir d'huile *nos vaiſſeaux*, avec les ſages Vierges; à *veiller*, avec le prudent Pere de famille; à mettre à profit *les deux talens*, & *les cinq talens*, avec ces fidéles ſerviteurs; à *diſpoſer* non ſeulement de *nos maiſons*, avec Ezechias, mais ſur tout de nos ames & de nos conſciences; à être prêts lors que Dieu nous appelle, & à pouvoir répondre avec Abraham, *Me voicy;* à nous *éveiller* les uns & les autres *par avertiſſement*, avec Pierre, ſçachant qu'il avoit à déloger de ce ſien tabernacle; en ſomme à nous attendre uniquement à l'Eternel, comme le fait David en ce meſme Pſeaume, *Maintenant qu'ay je attendu, Seigneur? mon attente eſt à toy.* Veritablement celuy qui ſe figure toûjours l'ennemi preſent, s'exempte de ſur-

Matt. 25. *v.* 16. 17. *Eſai.* 38. *v.* 1. *Gen.* 22. *v.* 1. 2 *Pier.* 1. *v.* 13. 14. *Pſ.* 39. *v.* 8.

Early European Books, Copyright © 2011 ProQuest LLC.
Images reproduced by courtesy of Koninklijke Bibliotheek, Den Haag.
145 G 34

ſurpriſe. Auſſi n'y a t'il point d'autre moyen, pour s'exempter de la plus grande, de la plus dangereuſe, & de la plus funeſte de toutes les ſurpriſes que d'avoir toûjours *ſa fin* preſente. Comme encore une perſonne qui tous les jours voit un objet hideux, en a moins de peur: Auſſi le grand ſecret, pour faire perdre à la mort ce qu'elle a de plus affreux, & de plus étonnant, c'eſt de ſe familiariſer avec elle, de s'accoutumer à ſa veuë, & d'en faire le ſujet de ſes méditations ordinaires.

Diſons au contraire, que le défaut de cette *connoiſſance*, eſt la ſource de tous nos maux; que l'éloignement de cette *penſée*, eſt la cauſe d'une infinité de crimes, & la perte d'une infinité d'ames. D'ouvient je vous prie, que cet *Epicurien* anticipe ſur l'avenir, & ne proméne ſes penſées que dans ſes coffres & dans ſes greniers? D'ouvient qu'un *Hacan*, s'émancipe juſqu'à un ſacrilége? D'ouvient qu'un *Haman* s'ou-

Early European Books, Copyright © 2011 ProQuest LLC.
Images reproduced by courtesy of Koninklijke Bibliotheek, Den Haag.
145 G 34

s'oublie dans la faveur? D'ouvient qu'un *Belſçatſar*, ne parle que de feſtins & de réjoüiſſances? D'ouvient qu'un *Abſalom*, ou qu'un *Adonia*, portent leurs penſées ambitieuſes à la Couronne? D'ouvient qu'un *Simehi* ſe tourmente pour ſes ſerviteurs, & ne ſe ſouvient plus de ſon ſerment? D'ouvient qu'un *Hérode* piáfe ſur ſon ſiége judicial? D'ouvient qu'un *Ananias* & une *Sapphira*, ont rempli leur cœur de fraude, de tromperie, & d'avarice? N'eſt-ce pas, qu'il ne leur avoit point eſté *donné de connoître leur fin?* Que ni ce riche mondain, ne ſonge pas que ſa fin approche; ni cet Hacan, que ſon ſupplice s'aprête; ni ce Belſçatſar, que ſon Royaume va être tranſporté; ni tous ces autres, que leur ruine & leur mort s'achemine, & que dans ces meſmes entrefaites, leur ame leur ſera redemandée. Un Alexandre auroit-il ambitionné de nouveaux Mondes, un Créſus, auroit-il logé toute ſa felicité dans ſes tréſors, ſi l'un eût mieux

Early European Books, Copyright © 2011 ProQuest LLC.
Images reproduced by courtesy of Koninklijke Bibliotheek, Den Haag.
145 G 34

mieux *connu la fin* de ſa vie, l'autre *fin* de ſon bonheur? La pauvre fourmi n'amaſſeroit pas pour des années, ſans doûte qu'elle ſe travailleroit moins, ſi elle *connoiſſoit* ou le pié qui va l'écraſer, ou l'eau qui va la noye ou le feu qui eſt ſur le point de la con ſumer. Et plût à Dieu, qu'on *connut* mieux ce que c'eſt que de nôtre *fin* & qu'on la conſiderât pour ce qu'elle eſt! Je veux dire pour un précipice, & une dangereuſe foſſe, ou l'on tombe s'y l'on n'y prend garde; pour un ennemy, qui eſt en embuſcade, & qui ſurprend ſi on ne le prévient; & pour un traître, qui comme ce *Joab* cherche de prendre par derriére, & prend veritablement ceux qui y ſongent le moins.

2 Sam. 20. v. 10.

Ce n'eſt pas donc, Chers Fréres, ſans un juſte ſujet, que le Prophéte demande que Dieu luy *donne à connoître ſa fin*. Telle eſt la priére d'un Moyſe, ſi c'eſt bien Moyſe qui parle en ce Pſeaume, *Enſeigne moy à comter mes jours.*

Pſ. 90. v. 12.

Early European Books, Copyright © 2011 ProQuest LLC.
Images reproduced by courtesy of Koninklijke Bibliotheek, Den Haag.
145 G 34

ours. Telle eſt la leçon de l'Eccleſiaſte, qui commence & finit par cette méditation. Telle eſt cette exhortation de Joſaphat, *Maintenant donc que l'épouvantement de l'Eternel ſoit ſur vous*. Telle eſt la pratique d'un Paul, qui a ſans ceſſe devant les yeux ſa fin & ſon départ. Telle eſt celle d'un *S. Hiérome*, qui ſoit qu'il mange ſoit qu'il boive, ſoit qu'il dorme ſoit qu'il veille, penſe toûjours au ſon de cette derniére trompette. Et telle étoit encore la penſée de celuy, qui dans ſes voyages ſe faiſoit porter ſon cercueil; ſans que je vous parle icy des Payens, ni de leurs excellens préceptes, ni de leurs raviſſantes remarques, ni de diverſes de leurs coutûmes; que d'autres ont remarqué devant moy, & qui toutes tendoyent à ſe rendre cette penſée familiére. Eccl. xii. v. 4. xii. v. 7. 9. 2 Chron. 19. v. 7.

David en ce texte ne demeure pas dans la generalité, il ne parle pas de conſiderer la fin *de l'homme*, mais en particulier de conſiderer *ſa propre fin*. Et de fait, tel penſe à la fin de ſon voiſin,

Early European Books, Copyright © 2011 ProQuest LLC.
Images reproduced by courtesy of Koninklijke Bibliotheek, Den Haag.
145 G 34

ſin, qui ne ſe ſouvient pas de la *ſienne*. Comme nôtre œil voit ce qui eſt hors de luy, ſans ſe voir, ou ſans refléchir ſur ſoy meſme. Nous ſommes d'ordinaire fort clairvoyans dans les affaires d'autrui, & ne voyons goûte en celles qui nous touchent le plus. Et cet aveuglement nous trompe le plus ſouvent. Chacun croit d'ordinaire qu'il ſera devancé de ſon compagnon. Et tandis qu'il *s'endort* dans cette penſée, *le ſort* tombe ſur luy, comme il tomba ſur un Jonas. Un tel dit avec ce Pharizien, *ô Dieu, je te rens graces, que je ne ſuis pas comme cet homme-là*, que je n'ay ni goûte, ni gravelle, ni incommodité de cette nature. Et voici qu'une fiévre le conſume, une apoplexie l'emporte, ou un mauvais pas le renverſe. Il leur en prend comme à un Haman, qui croyoit bien que ce ſeroit le tour de Mardochée, & c'étoit le ſien propre: Ou comme à ceux qui font voile dans un vaiſſeau, car il leur ſemble qu'ils repoſent, & que la terre avance;

Luc. 18 v. 2.

& tout

& tout au contraire, la terre tient ferme, tandis qu'eux avancent vers le port. Et comme tous se flattent le plus souvent dans cette pensée, si personne ne se trompoit, personne ne seroit surpris par la mort.

Mais ne passons pas sous silence ce qui pousse le Prophéte à faire cette demande: Au moins ce qui réveille en luy plus que jamais cette sorte de pensée. Ce sont ses *douleurs*, ses adversitez & ses *playes*, dont il se plaint en ce Pseaume. Fruit excellent des visitations de Dieu! doux fruit de toutes nos amertumes! Sçavoir qu'elles tournent toutes nos pensées vers *la fin*, & toutes nos méditations vers le port. Jamais cette *connoissance* ne nous est plus ennemie, que dans la prosperité & dans la paix. Nous n'aimons pas qu'elle trouble nôtre repos, & nos joyes, comme ces Monarques des Perses, qui ne vouloyent pas qu'aucun objet triste & funeste se presentât dedans leur Cour. Mais dés que ce calme, & cette tranquilité pas-

Ps. 39. v. 3. 10. 11.

Est. 4. v. 2.

Early European Books, Copyright © 2011 ProQuest LLC.
Images reproduced by courtesy of Koninklijke Bibliotheek, Den Haag.
145 G 34

se; dés que les vents grondent; que les orages s'elévent; que les adversitez nous acablent; que les forces nous abandonnent; qu'on se voit couché dans un lit de langueur, de maladie, & de souffrance, c'est alors que *la fin* se fait voir à nous. C'est alors qu' Ezechias reconnoît, que *sa durée s'en est allée*, & qu'elle va *être transportée d'avec luy comme une cabane*. C'est alors que Job avoüe, que *l'homme né de femme est de courte vie, & plein d'ennuy*; & nôtre Prophéte, que *ce n'est que vanité de tout homme, quoy qu'il soit debout*. Comme autrefois ce fier & présomptueux Conquerant, qui se sentant blessé d'une fléche, reconnut alors qu'il étoit mortel. Mais il y a cette difference entre les mondains, & les fidéles que ceux-cy n'aprennent rien de nouveau, ce sont des coups que dés long temps ils prévoyoyent. Et leur *fin* ne se presente jamais, que comme une bonne messagére. Mais pour ce qui est des mondains, *ô fin!* ni *aujourd'huy*, ni *dans*

Esai. 38. v. 12.

Job. 14. v. 1.

Ps. 39. v. 6.

Early European Books, Copyright © 2011 ProQuest LLC.
Images reproduced by courtesy of Koninklijke Bibliotheek, Den Haag.
145 G 34

dans un autre jour, jamais tu ne leur portes de bonnes nouvelles. Ils se trouvent toûjours surpris, comme *le poisson qui se sent pris au mauvais filé*, & comme *l'oiseau qui est pris au lacet.* La crainte & la frayeur les saisit, comme elle saisit ces profanes, lors qu'ils virent se rompre *les fontaines du grand abyme;* ou ces Sodomites, lors qu'ils virent pleuvoir feu & soulfre; ou ce Corè, lors qu'il vît la terre ouvrir sa bouche & se fendre; ou ce Babylonien, lors qu'il vît des doigts de main d'homme écrire sur la muraille de son Palais, *Méne, Méne, Thékel, Upharsin.*

2 Sam. 18. v. 20. Eccl. 9. v. 12. Dan. 5. v. 25.

Fidéles, c'est quelque chose de connoître sa fin, mais encore n'est-ce pas assez. Plusieurs la connoissent, plusieurs y pensent, qui la rejettent dans l'avenir bien avant. Ils considérent leur *fin*; sans se croire si proche de cette heure fatale. Sur tout lors que cette pensée leur vient dans le jeune âge, & dans la vigueur. David pour montrer qu'il n'est pas de ce nombre,

Early European Books, Copyright © 2011 ProQuest LLC.
Images reproduced by courtesy of Koninklijke Bibliotheek, Den Haag.
145 G 34

s'explique; & parle non seulement d
sa fin, mais aussi de la proximité d
cette fin, de la *mesure de ses jours*, &
de *son peu de durée*: Donne moy, E
ternel, à connoître ma fin, *& quelle es*
la mesure de mes jours.

Remarquez d'entrée cette expres
sion, la mesure de *mes jours*. Il ne di
rien de ses siécles, de ses années, de se
mois, ou de ses semaines. Il se conten-
Ps. 90. v. 12. te de parler de *ses jours*. Moyse en fai
Job. 14. v. 5. de même, enseigne moy à comter *mes*
jours: Job, *nos jours* sont déterminez:
Ge. 47. v. 9. Jacob, *les jours* de mes pelerinages
sont courts. Et generalement les Oracles
sacrez ne parlent que *des jours* de
l'homme, ou mesme de ses *heures*.
Sans doûte pour nous aprendre ce
que c'est que de nôtre vie: Non pas
une suite de siécles; non pas un nombre
de jubilez; non pas toûjours une chai-
ne d'années. C'est plûtost une suite *de*
jours, & de jours qui s'envolent: plû-
tost une *semaine*, puis que toute nôtre
vie ne roule que sur sept jours: plûtost

un

Early European Books, Copyright © 2011 ProQuest LLC.
Images reproduced by courtesy of Koninklijke Bibliotheek, Den Haag.
145 G 34

un jour, & l'Ecriture Sainte en parle en ſingulier bien ſouvent, apellant *la journée* de l'homme, tout le tems qu'il paſſe en cette vallée d'ombre de mort.

Et veritablement elle en parle de la ſorte avec beaucoup de raiſon. Car ſi le *jour* paſſe avec une merveilleuſe viteſſe; ſi les heures & les momens s'y preſſent; le même ſe voit dans le flux de la vie, elle paſſe & *ne s'arrête point*. Si le Soleil à peine paroît dans ſon Orient, qu'il s'approche de ſon midy; ſi du midy il paſſe auſſi-toſt au déclin; & puis ſe hâte à ſon coucher; n'eſtce pas encore un embléme de la vie? S'il eſt vray que l'enfance eſt auſſi-toſt ſuivie de la jeuneſſe; que la jeuneſſe l'eſt de l'âge viril; cétuy-cy de la vieilleſſe; juſqu'à ce que la mort, c'eſt à dire *la nuit* nous ſurprend ſubitement. Perſonne auſſi n'ignore cette grande inegalité de jours. Il y en a de longs, il y en a de fort courts; & il eſt aujourd'huy de ces Climats Septentrionnaux, ou à peine ſe montre la lumiére du jour.

Early European Books, Copyright © 2011 ProQuest LLC.
Images reproduced by courtesy of Koninklijke Bibliotheek, Den Haag.
145 G 34

Mes Freres, cette inégalité de nos vie ne ſe remarque que trop. Les plus lon gues ſont comme ces grands jours, & les plus courtes, comme ceux qui dan cette même ſaiſon éclairent certain peuples du Nord. Vous ſçavez enco re qu'il y a de beaux jours, & qu'il y en a de fort triſtes; qu'il y en a d'heu reux, & d'autres que les Anciens apel loyent des jours *noirs*. L'expérien ce nous montre aſſez la même choſe, à l'égard de nos vies. Elle nous fait voir les unes riantes, les autres triſtes; les unes heureuſes & triomphantes, les autres malheureuſes & funeſtes; Enco re les unes ſont elles infortunées ſur le matin, les autres ſur le ſoir, & d'au tres preſque ſans relâche. Et ſi je vou lois preſſer davantage tous ces admira bles rapports, entre *les jours*, & le tems de nôtre vie, je vous ferois reſ ſouvenir que le jour naturel a pareille ment ſa nuit; que les Juifs & les pre miers Romains, partageoyent le jour en quatre principales parties; que pen dant

Early European Books, Copyright © 2011 ProQuest LLC.
Images reproduced by courtesy of Koninklijke Bibliotheek, Den Haag.
145 G 34

dant le jour le Soleil ſouffre ſes éclipſes, & tantoſt ſe cache, tantoſt paroît; que les uns ſont *oiſifs au marché*, tandis que d'autres *travaillent dans la vigne*; que les uns *ſe traitent bien & magnifiquement*, & que d'autres ſont couchez *à la porte* du riche, affamez & pleins d'ulcéres; que les uns comtent ſoigneuſement les heures, & que d'autres les negligent; qu'enfin dans la Parabole, les uns ſont apellez dés *la pointe du jour*, d'autres à *trois heures*, d'autres *à ſix*, & d'autres *à onze*: Et vous trouveriez aſſurément, quelque choſe de fort conforme, & de fort aprochant à tout cela dans le cours de nôtre vie.

Matt. 20 v. 1. 3.

Luc. 15. v. 19.

Matt. 20. v. 1. 3. 5.

Mais cette autre expreſſion n'eſt pas moins conſiderable, lors que le Prophéte parle de *la meſure* de ſes jours. En effet nos jours ont leur meſure, c'eſt à dire leur nombre, leurs heures, & leurs limites. *N'y a-t'il pas comme un train de guerre, ordonné aux mortels ſur la terre? & leurs jours ne*

Job. 7. v. 1.

Early European Books, Copyright © 2011 ProQuest LLC.
Images reproduced by courtesy of Koninklijke Bibliotheek, Den Haag.
145 G 34

ſont-ils pas comme les jours d'un ou
vrier à loüage? Ce même Job en par
le ainſi au quatorziéme de ſon Livre
Les jours de l'homme ſont déterminez, de même qu'il eſt parlé des *ſe*
maines determinées, au neuviéme d
Daniel; *Tu as le nombre de ſes moi*
par devers toy, tu luy as préſcrit ſe
limites, & il ne les paſſera pas outre
Le Roy Ezechias avoit encore quinze
années de vie, c'étoit là ſa *meſure*
Moyſe âgé de ſix vingts ans, témoi-
Deut. 31. v. 2. gne que c'eſt encore là ſa *meſure; Je*
ne pourray plus aller ni venir, & l'E-
ternel m'a dit, tu ne paſſeras point ce
Jordain. Cet Hananias, dont parle
Jerem. 28. v. 16. 17. Jeremie le Prophéte, devoit mourir *en*
cette année-là, au *ſeptiéme mois*, c'é-
toit auſſi là *la meſure* de ſes jours. Et
quand vous liſez, que *l'heure* du Fils
Jean. 7. v. 8. 8 v. 20. de Dieu n'étoit pas encore venuë, &
que *ſon temps* n'étoit pas encore ac-
compli; entendez que *la meſure* de
ſes jours n'étoit pas encore remplie.
Nôtre vie, tout de meſme qu'un ſable,

ou

Early European Books, Copyright © 2011 ProQuest LLC.
Images reproduced by courtesy of Koninklijke Bibliotheek, Den Haag.
145 G 34

ou que ces clepſydres de l'Antiquité, ſon tems, & ſes momens. Elle aboutit en un certain endroit, tout de même que fait un chemin & une carriére. Elle a ſes bornes & ſes limites, tout le même que les Iſraëlites au déſert eurent les leurs; & comme celles-cy touchoyent à *la montagne de Sinai*, celles-là touchent *à la montagne de Sion*. Au moins pour ce qui eſt des bornes du fidéle; car les bornes du méchant, ſont comme celles que Dieu avoit miſes à *Pharao*, & qui terminent malheureuſement ſa vie, ſa gloire, & ſes avantages.

Exod. 19. v. 12.

Exod. 14. v. 27.

En fin c'eſt une *meſure*, qui ne peut être ni alongée ni racourcie. Elle eſt comme cet *écriteau* de Pilate, ou comme ces *ordonnances* des Perſes & des Médes, qui ne pouvoyent être revoquées. *Ce qui eſt écrit*, comme le diſoit ce Juge Romain, *eſt écrit*, dans le Livre de la Providence. Et lors que la *meſure* n'eſt pas achevée, aſſurément que ni la *maladie* ne pré-

Jean. 19. v. 21.

Early European Books, Copyright © 2011 ProQuest LLC.
Images reproduced by courtesy of Koninklijke Bibliotheek, Den Haag.
145 G 34

vaudra point ſur un Ezéchias; ni la ra
ge d'un injuſte Saul, ſur un David per
ſecuté; ni les machinations ſanglante
des Fils de Jacob, ſur un innocent Jo
ſeph; ni tous ces coups de pierres, &
Act. 27. v. 22. tous ces attentats, ſur *le Saint, & l*
Juſte; ni la force de l'orage, le fraca
des ondes, & l'impetuoſitè des vents
ſur ce *navire* qui périclite. Quand ton
ulcére, ô malade! ſeroit mille fois in-
Eſ. 38. v. 21. curable, en ce cas, un leger *emplâtre*
te guériroit: quand toutes les eaux de
2 Rois. 5. v. 14. *Parpar, & d'Abana*, ne t'auroyent
pû nettoyer de ta lépre, les eaux *du*
Luc. 8. v. 43. *Jordain* te nettoyeroyent: quand tu
aurois *dépenſé tout ton avoir en mé-*
decins, ſans avoir pû être guéri, le
ſeul *atouchement* de ce grand Méde-
cin te ſeroit ſalutaire. Tout au con-
traire, Chers Fréres, lors que *la meſu-*
re eſt pleine, que le ſable eſt écoulè,
que la carriére eſt fournie, & qu'on
touche l'extrémitè des limites, Dieu
crie auſſi-toſt de ſon Sanctuaire, *Fils*
Pſ. 90. v. 3. *de l'homme retourne.* Alors il coupe

& re-

Early European Books, Copyright © 2011 ProQuest LLC.
Images reproduced by courtesy of Koninklijke Bibliotheek, Den Haag.
145 G 34

& retranche *le fil* de nos jours, comme en parloyent même les Payens. Alors il eſt neceſſaire de marcher, & le ſergeant qui nous ſomme eſt inexorable. Alors toute l'expérience des Medecins, toute l'adreſſe des Operateurs, & tous les ſecrets des Chymiſtes; toutes leurs poudres, tous leurs élixirs, tout leur antimoine, & tout leur or potable; j'ajoûteray toute la puiſſance d'un Empereur, tous les tréſors d'un avare, tous le ſoins de nos amis, tous les ſervices de nos domeſtiques, & toutes les larmes ſoit d'un *Abraham* pour ſa Femme, ſoit d'un *Joſeph* pour ſon Pere, ſoit d'un *David* pour ſon enfant, ſont foibles ou pour retenir, ou bien pour rapeller; ou pour empécher le départ, ou bien pour le retarder d'une minute.

Que ſi nos jours ont leur *meſure*, Chrétiens, tout ce qui ſubſiſte, & tout ce qui *ſe fait* ſous le Soleil, a ſemblablement ſa *meſure*. Il y avoit *quatre cents ans* ordonnez, pour l'eſclavage de la

Early European Books, Copyright © 2011 ProQuest LLC.
Images reproduced by courtesy of Koninklijke Bibliotheek, Den Haag.
145 G 34

de la posterité d'Abraham. Ninive avoit *quarante jours* pour se repentir, ou pour se voir renversée sans misericorde. Le peuple de Dieu devoit souffrir une captivité de *soixante & dix années*. Il y avoit *soixante & dix semaines* déterminées sur les Juifs, & sur la sainte Ville. Il y a eu *un tems défini*, pour la fureur, la licence, & les ravages d'un Antioche. Le Diable a dû estre lié, sans pouvoir arrêter le cours de l'Evangile, l'espace *de mille ans*. Et les *Gentils*, c'est à dire, les Idolatres sous le régne de l'Antechrist, doivent fouler aux pieds la sainte Cité, par *quarante-deux mois*. Ce sont autant de *mesures*, reglées dans le conseil de cette éternelle & infaillible Providence. C'est ainsi que les *saisons* ont leur certain terme; que les *Royaumes* ont leur période; que les *couronnes* ont leur chûte assurée; que les *visitations* de Dieu ont leur tems déterminé, quoy que *long*; que les moindres *passereaux* ont leurs momens

Dan. 11. v. 35. 36.

Apoc. 20. v. 2.

Apoc. 11. v. 2.

Dan. 11. v. 4.

Ezech. 21. v. 33.

Jerem. 46. v. 21.

Dan. 10. v. 1.

pour

pour tomber; enfin que ce grand & redoutable *jour* a ſon *heure*. C'eſt de la ſorte que cette ſouveraine Intelligence, compaſſe non ſeulement nos jours, mais tous les accidens de nôtre vie: Qu'elle régle la conception de l'homme dans le ventre; qu'elle marque le tems de l'enfantement; qu'elle comte le nombre de nos cheveux; qu'elle arrête tous nos pas, & toutes nos *virevoutes*; qu'elle nous aſſigne nos compagnes & nos *Rebecas*; qu'elle ordonne une certaine meſure à nos iniquitez; qu'elle attend pour punir que *la meſure ſoit comble*; qu'elle frappe Jéruſalem, lors que *les jours ſont acomplis, & que la fin eſt venuë*; que pareillement elle délivre un Nebucadnezar, lors que les *ſept années* ſont écoulées, ou qu'elle rehauſſe un Joſeph, *au tems que la parole de l'Eternel eſt venuë*. Et toutes ces *meſures*, tous ces tems & tous ces réglemens, ſont couchez dans le livre de ſa Providence. Et ce livre eſt

Matt. 10. v. 29. 24. v. 36.

La-ment. 4. v. 18.

Dan. 4. v. 25. 32.

Pſ. 105. v. 19.

ſeellé

Early European Books, Copyright © 2011 ProQuest LLC.
Images reproduced by courtesy of Koninklijke Bibliotheek, Den Haag.
145 G 34

ſeellé de ſept ſçeaux, il n'y a perſonne ni au Ciel, ni en la Terre, *qui puiſſe ouvrir ce livre, ni le lire, ni le regarder.*

Apoc. 5. v. 2. 3.

Il y a cependant une choſe que perſonne n'ignore. C'eſt que cette *meſure* de nos jours eſt courte, & de fort peu d'étenduë. Et c'eſt ce qu'enſeigne le Prophéte, par cette même expreſſion. Dieu a ſes jours, mais *ſans meſure*. & l'homme a les ſiens *par meſure*. De même qu'il joüit de tous ſes biens, & de tous ſes avantages par meſure. De même qu'il poſſéde la foy par meſure, & que la grace eſt donnée à un chacun de nous, *ſelon la meſure du don de Chriſt*. Dieu diſoit au Prophéte Ezéchiel, marquant une extréme famine, *Tu boiras les eaux par meſure*: Auſſi lors que les iniquitez de l'homme ſont parvenuës juſques aux cieux, Dieu luy a dit, *Tu auras des jours par meſure*. Et le Pſalmiſte ne ſe contente pas de ce terme, mais il demande comme avec admiration de con-

Eph. 4. v. 7.

Ezec. 4. v. 11.

Early European Books, Copyright © 2011 ProQuest LLC.
Images reproduced by courtesy of Koninklijke Bibliotheek, Den Haag.
145 G 34

connoître, *quelle eſt* la meſure de ſes ours? A ſavoir combien elle eſt pe-ite, & combien elle eſt racourcie. Et pour en achever la deſcription, l ajoûte au verſet ſuivant, que c'eſt ane meſure de *quatre doigts*.

O chetîve & pitoyable meſure! ô comble de pauvreté & de miſére! Encore ſi ce divin Prophéte, eût parlé d'une meſure un peu plus raiſonnable! s'il eût comparé l'étenduë de nos jours, à la longueur de ces ſtades anciennes! s'il eût parlé d'un nombre de verges, ou de coudées, ou de pieds de meſure! Mais qu'eſt-ce, Fidéles, qu'une meſure de *quatre doigts*, ou bien d'une *paume*? Et jugeons de là, ce que c'eſt que de l'homme, & ce que c'eſt que de nos jours. Ce qui a fait dire au Philoſophe Seneque, que tout nôtre âge n'eſt même qu'un *point*. Auſſi l'Ecriture Sainte a toûjours pris à tâche, de nous repreſenter cette briéveté de la vie, par des comparaiſons aprochantes, & comme ſi

Early European Books, Copyright © 2011 ProQuest LLC.
Images reproduced by courtesy of Koninklijke Bibliotheek, Den Haag.
145 G 34

ſon intention eût été, de ſe rire de n
tre vie, & de ſe moquer de toute n
tre durée. Ce ne luy eſt pas aſſez d'
peller quelque fois l'homme *un ver*
de dire que tout homme *eſt foin*, o
que tout homme *eſt chair*. Ce ne lu
eſt pas aſſez de meſurer ſa durée, p
l'étendue de *quatre doigts*. Par tou
encore elle parle de nôtre vie, comm
d'un ſonge; comme d'une vapeur qu
s'évanouït; comme d'une ombre qu
ne s'arrête point; comme de la fumé
qui diſparoit; comme d'une figure qu
paſſe; comme du vol de l'aigle; com
me d'un trait de fléche; comme de l
courſe d'un meſſager; comme de la
fleur qui ſort, & puis eſt coupée; en
un mot elle fait le tableau de nôtre
vie, en faiſant celuy de tout ce qu'il y
a de plus trompeux, de plus incon-
ſtant, & de plus paſſager.

Mais, Chers Freres, il n'eſt pas juſ-
ſte, d'anticiper ſur ce qu'explique en
ſuite le Prophéte, qui repreſente avec
une merveilleuſe emphaſe cette éten-

duë

Early European Books, Copyright © 2011 ProQuest LLC.
Images reproduced by courtesy of Koninklijke Bibliotheek, Den Haag.
145 G 34

duë de nos jours: *Que je ſçache*, dit
l, *de combien petite durée je ſuis.*
Helas! il le *ſçavoit* déja ſans doûte ce
ſaint perſonnage, & ne le ſçavoit que
rop. Auſſi entend-il, comme aupa-
ravant, une ſcience qui paſſe en prati-
que, & qui aît ſon ſiége non ſeule-
ment dans l'entendement mais ſur
tout dans le cœur: Une ſcience qui
faſſe ſes meilleures penſées, & ſa
principale étude: Une ſcience auſſi
en laquelle il puiſſe toûjours croître,
& toûjours avancer. Puis que le fidéle
marche par degrez, & va *de foy en*
foy, de connoiſſance en connoiſſance.
Car il eſt dans l'Egliſe, quaſi comme
dans ce *Temple* myſterieux de Salo-
mon; ou il y avoit divers degrez,
pour aprocher du lieu Saint. C'eſt
l'Echelle de Jacob, il y trouve toû-
jours à monter, juſques à ce qu'il
touche le bout, c'eſt à dire, *le*
Ciel.

Le Prophéte parlant de *ſa petite*
durée, n'avance rien qui luy ſoit par-
ticu-

Early European Books, Copyright © 2011 ProQuest LLC.
Images reproduced by courtesy of Koninklijke Bibliotheek, Den Haag.
145 G 34

ticulier. Il ſe conſidére non pas co-
me *David*, mais comme du nomb
des fils des hommes. Et tout homm
Job. 14. *v.* 1. né de femme *eſt de courte vie ;* les jou
Gen. 47. *v.* 9. de ſes années *ſont courts & mauvais*
les jours de ſa jeuneſſe ſont fort *racou-*
Pſ. 90. *v.* 10. *cis ;* ſa durée revient pout le plus *à ſo-*
xante & dix ans, ou s'il y en a de plu
vigoureux à quatre-vingts. En un mo
c'eſt une plainte ſi commune & ſi gene
rale, qu'il n'eſt pas beſoin de l' appuye
de beaucoup de témoins : Et que ce
anciens Sages ont faite avec exagera
tion, mais auſſi avec beaucoup de gra
ce, & beaucoup d'élégance. Car pou
ne pas repeter tout ce qu'en diſoyent u
peu auparavant les Oracles ſacrez, qu
n' ont point dit icy les Payens ? Com
ment les Anciens ne ſe ſont ils point é
gayez, dans la deſcription de noſtre
durée ? Sur tout lors qu'ils l'ont repre-
ſentée, par un Comedien paroiſſant
pour peu de momens ſur un théatre; par
un Marchand, qui ſe preſente au mar-
ché pour y faire ſa vente ou ſon achât;

par

Early European Books, Copyright © 2011 ProQuest LLC.
Images reproduced by courtesy of Koninklijke Bibliotheek, Den Haag.
145 G 34

ar un homme, qui ſe montre pour peu
e temps à la fenêtre, & puis diſparoit;
ar un autre, qui ſouffre une journée
e priſon; & même par un de ces bouil-
ons qui s'elévent ſur les eaux, & qui s'é-
anoïſſent incontinent. Et cette réponſe
ue fit Ariſtote eſt autant remarquable
u' elle eſt connuë, ſavoir que l'homme
ſt un *exemple de foibleſſe, qu'il eſt la*
roye du tems, le jouët de la fortune,
le tableau de l'inconſtance, la balance
de l'envie & de la médiſance, & quant
au reſte, que ce n'eſt *qu'un peu de bile*
& de flegme.

Fidéles, l'experience ne ſe joint que trop à tous ces irreprochables témoins: A prendre notre *durée* dans ſa plus grande étenduë, que ſont, hélas! que ſont ſoixante & dix, ou quatre-vingts ans? *Durée* longue en apparence, *petite* en effet; longue ſi nous regardons l'avenir, *petite* ſi nous enviſageons le paſſé. Encore tout ce tems, n'eſt-il pas un tems de vie, & à peine en jouïſſons-nous de la moindre partie. Sur nô-

tre

Early European Books, Copyright © 2011 ProQuest LLC.
Images reproduced by courtesy of Koninklijke Bibliotheek, Den Haag.
145 G 34

tre vie déduiſez en le ſommeil, que le Poëtes apellent le frere de la mort ſur nos jours, déduiſez en les nuits; ſu nos années, déduiſez en celles de l'en fance, & de l'ignorante jeuneſſe; ſu tout nôtre tems, déduiſez en celuy d' angoiſſe & d'amertume, de fâcherie & de travail; & aprés cela, que nous reſte t'il? Peu de jours, & ſouvent peu d' heures & peu de minutes. Et ne m'alleguez pas, je vous prie, l'exemple des premiers Patriarches, que nous pourrions preſque apeller *millenaires*. Ne me parlez pas des cent & quarante années d'un Job, des ſix vingts années d'un Moyſe, des trois cents années d'un Phinéas, du grand âge d'un Booz, d'un Obed, ou d'un Jeſſé, comme il ſe recueille de l'Hiſtoire ſainte. Ne me mettez pas en avant un Neſtor, ou un Hippocrate, ou un Galien, ni tous ces autres dont les Payens ont admiré la *durée*. Ne me repreſentez pas ce *Jean des tems*, ni tous ces vieillards de plus frêche memoire, ni ces peuples Septentrionnaux qui le

plus

Early European Books, Copyright © 2011 ProQuest LLC.
Images reproduced by courtesy of Koninklijke Bibliotheek, Den Haag.
145 G 34

plus ſouvent paſſent le ſiécle. Avoüons qu'ils n'ont pas moins été, ou ne ſont pas moins *de petite durée*. Dix ou vingt années, n'alongent de guére cete meſure. Un Jacob âgé de *cent & trente ans*, trouve ſes jours extrémement *courts*. Ils n'en ſouffrent pas moins, pour languir un peu davantage. La vie de cette ſorte de vieillards n'eſt plus vie. Leurs corps ne ſont plus que des ombres ou des cadavres; leurs couches & leurs cabinets, ne ſont plus que des tombes & des ſepulchres. Et je veux, qu'un Methuſçala aiſt atteint les *neufs-cents-ſoixante-neuf ans*; en-fin il *mourut*, & n'étoit dêja plus il y a paſſé quatre mille ans. Et ce *raſſaſiement de jours*, dont parlent les Ecritures, ſe doit entendre d'un *raſſaſiement de douleurs*, & d'un deſir ardent de l'immortalitè bien-heureuſe. Gen. 47. v. 9.

Mais ô douleur! ſi un David ſe reconnoîſt être de *petite durée*, à l'âge de ſoixante & dix ans; & que dirons-nous de ceux, dont la carriére eſt ſans com-

paraiſon

paraiſon plus courte ? *Qui* d'entre le milliers d'Iſraël, eſt couronné de cett *couronne de vieilleſſe* ? Combien qui a vec ces fleurs ou avéc ces animaux *e phemêres*, naiſſent & meurent en u meſme jour ? Combien qui ſe voyen enlevez dés la premiére enfance? Combien auſſi qui le ſont dans leur fleur & dans leur bouillante jeuneſſe, dans leu force, & dans leur vigueur ? Rangeons comme en bataille tous les ennemis de la vie, & qui la retranchent au plus beau de ſa courſe. Mettons en tête un nombre preſque infini de maladies & de ſouffrances : Faiſons ſuivre les ſoins, les travaux, & les chagrins : Ajoûtons les débauches, les paillardiſes, & les excez : Rangeons en ſuite le feu, le fer, & l'eau : Puis les peſtes, les guerres & les famines ; Finalement les chûtes, les écraſemens, & mille ſemblables accidens ; Et nous reconnoîtrons, que pour un qui fournit toute ſa carriére, mille ſuccombent ou à l'entrée, ou au milieu. De meſme que pour un fruit,

qui

Early European Books, Copyright © 2011 ProQuest LLC.
Images reproduced by courtesy of Koninklijke Bibliotheek, Den Haag.
145 G 34

qui tombe de l'arbre dans ſa plus grande maturité, mille ſont abbatus & ſont cueillis devant ce tems.

Que ſi nôtre *durée* eſt *petite*, étant conſiderée en elle même, elle l'eſt bien plus, étant conſiderée à l'égard d'une infinité d'autres durées. Et d'abord, ſi nous la mettons en paralléle avec l'éternité de Dieu, c'eſt là que toute nôtre vie, n'eſt pas comme un jour, ou comme une heure, mais *comme un rien*. Ps. 39. v. 6. Si *mille ans* devant ſes yeux ſont comme *le jour d'hier*, ou plûtoſt comme Ps. 90. v. 4. *une veille en la nuit*, & que ſeront les jours de nos années? Si toute la Terre n'eſt qu'un point, au prix de l'étenduë des Cieux; & que ſera toute nôtre durée au prix de l'éternité? Moins, ſans comparaiſon moins, qu'un point à l'égard de toute la Terre; ou qu'une meſure de *quatre doigts*, à l'égard de ce grand & vaſte firmament. Et comme Dieu a *les tems éternels* preſents, le paſſé même & l'avenir, nous n'avons de preſent que ce paſſager *moment*.

Early European Books, Copyright © 2011 ProQuest LLC.
Images reproduced by courtesy of Koninklijke Bibliotheek, Den Haag.
145 G 34

Exod. 3. v. 14. Comme il s'apelle *Je ſuis, & Je ſe*
ray, ainſi qu'il le déclaroit à Moyſe
Pſ. 2. v. 7. l'homme s'apelle *Jay été.* Et comm
il a un *aujourd'huy* perpetuel, nou
avons nôtre *hier* & nôtre *demain*; u
hier qui n'eſt plus, & un demain qui n
ſera peut-être jamais.

Si des abymes de l'éternité, nous pa
ſons aux ſiécles de ces Eſprits immor
tels, c'eſt encore là que l'homme e
de petite durée. Ces *Armées céleſtes*
auſſi bien que les Cieux & la Terre, on
vû leur *commencement*, je l'avouë, mai
ils ne *connoiſſent* point leur *fin*, ave
nôtre Prophéte. Ils ne ſont point d
Job. 17. v. 14. parentage de Job, qui crioit à la foſſe
Tu es mon Pere; & aux vers, vous éte
ma Mere, & mes Sœurs. Ils vivent &
ne meurent jamais, ils ſont jeunes & n
vieilliſſent jamais. Et de là vient qu
quand ils aparoiſſent dans les Ecritu
res, c'eſt ordinairement en forme d
jeunes hommes.

Si auſſi des ſiécles, nous paſſons au
tems, & de la durée de ces Eſprits, a
celle

Early European Books, Copyright © 2011 ProQuest LLC.
Images reproduced by courtesy of Koninklijke Bibliotheek, Den Haag.
145 G 34

celle de tant de Corps, ô que l'homme eſt encore icy de *petite durée!* Ces grands luminaires, & ces Aſtres éclattans ſe couchent à la verité, mais auſſi ils ſe relévent. Et ils ſe couchent, entant que l'horizon borne nôtre veuë, mais en effet ils courent dés le commencement la même carriére, ils agiſſent toûjours avec la même force, & ils brillent toûjours avec le même éclat. Et ce ſera toûjours le même Soleil, la même Lune, & les mêmes Etoiles, juſques à ce que Dieu ſoit pour jamais nôtre *Soleil*, & Chriſt nôtre *lumiére*. Mais que parle-je icy de ces corps celeſtes? Que ne demeure-je dans la Terre, pour y contempler l'âge même de ces Créatures qui ſont les moins nobles? Et ſans mettre en avant la durée des montagnes, des rochers, & des coteaux; laiſſant à part celle des cédres du Liban, & des chênes des forets; ſans repreſenter les ſiécles qu'ont ſubſiſté tant de bâtimens & tant de fabriques; juſque là qu'encore aujourd'huy ſe voyent ces

Early European Books, Copyright © 2011 ProQuest LLC.
Images reproduced by courtesy of Koninklijke Bibliotheek, Den Haag.
145 G 34

anciennes & merveilleuſes *Pyramides*.
qu'il nous ſuffiſe, de regarder la durée
d'un grand nombre d'animaux & de
bêtes brutes. Faut-il que des Baleines,
je diray même des Brochets, vivent
l'âge de pluſieurs centaines d'années?
Faut-il que l'Elephant, comme les Na-
turaliſtes le remarquent, achéve bien
ſouvent les deux ſiécles? Faut-il que le
Lion, & que le Cerf, ou entre les vo-
latils, les Aigles & les Corbeaux,
paſſent fort ordinairement la centiéme
année? Et que l'homme, quaſi le ſeul
homme, ſubſiſte à-peine un petit nom-
bre de jours; qu'il vieilliſſe au bout de
cinquante, ou de ſoixante années; &
vieilliſſe même plûtoſt, comme on le
remarque de quelques Indiens, & de
certains peuples de l'Afrique.

Et faudra-t'il s'étonner aprés cela,
ſi le Pſalmiſte parle de ſon peu de du-
rée, & s'il en parle avec cette exagera-
tion? que je ſçache *de combien petite*
durée je ſuis! Mais helas! encore n'eſt-
ce pas tout. L'étonnement de David
pro-

Early European Books, Copyright © 2011 ProQuest LLC.
Images reproduced by courtesy of Koninklijke Bibliotheek, Den Haag.
145 G 34

procéde encore d'une autre ſource. Il vient à cette expreſſion par un nouveau motif. Non ſeulement lors qu'il conſidére le nombre de ſes jours & de ſes années, mais auſſi lors qu'il en conſidére la rapidité & la vîteſſe. Savoir que ſes jours ſont comme *emportez par une ravine d'eaux*; qu'ils ſont comme *un ſonge quand on s'eſt réveillé*; que *nous conſumons nos années comme une penſée*; qu'elles s'écoulent inſenſiblement, & paſſent ſans que l'homme s'en aperçoive. Il en eſt, Chers Freres, de nôtre *durée*, comme de la courſe du Soleil, ſortant comme un Epoux joyeux de ſon cabinet: il va admirablement vîte, ſelon l'hypothéſe de l'Ecriture, & vous diriez preſque qu'il ne bouge pas. Il en eſt comme de l'aiguille d'une horloge: elle ſemble immobile, & cependant elle avance à châque minute. Celuy qui vogue en pleine mer, avance inſenſiblement, & à peine s'en aperçoit-il, & lors qu'il ſe réveille aprés un long ſommeil, il eſt tout étonné d'avoir fait tant de

Pſ. 90. v. 5. 9. 12.
Pſ 73. v. 20.

Early European Books, Copyright © 2011 ProQuest LLC.
Images reproduced by courtesy of Koninklijke Bibliotheek, Den Haag.
145 G 34

chemin, & de ſe voir ſi proche de ſon port. Diſons le même de l'homme, au regard du flux de ſes années, & du cours de ſa vie. En vivant il s'éloigne inſenſiblement de la vie, & aproche tout doucement de la fin. Et aprés s'être endormi dans les délices du ſiécle, dans les ſoins de ce monde, & dans les occupations de la Terre, il ſe voit avec étonnement dans l'âge, & ſur ſon déclin. Nous mourons en naiſſant, diſoit cét autre, & la fin tient au commencement. Ceux dont la courſe eſt plus longue, & dont Dieu multiplie les années, ne *volent* pas moins, & ne vont pas avec moins de viteſſe; quoy qu'ils faſſent un peu plus de chemin, & qu'ils pouſſent un peu plus loin leur carriére.

Toutes ces conſiderations jointes enſemble, ne vérifient que trop, à mon avis, ce dire du Prophéte. Mais en voici encore une autre, & qui ne doit pas être des derniéres. C'eſt qu'il ne faut rien pour terminer nôtre *durée*, & pour abréger nôtre vie. Ce n'eſt pas aſſez qu'une

Early European Books, Copyright © 2011 ProQuest LLC.
Images reproduced by courtesy of Koninklijke Bibliotheek, Den Haag.
145 G 34

qu'une chandéle n'éclaire que peu d'heures, & ſe conſume viſiblement. Encore ne faut-il rien pour l'éteindre, & un ſoufle en fait la raiſon. Et voilà l'image de la vie; elle conſiſte dans la reſpiration, & cette reſpiration eſt *en nos narines*, & pour l'éteindre, ô homme! que faut-il? Une horloge eſt une admirable fabrique, mais un grain de ſable la met en deſordre, ou en arrête le mouvement. Il eſt des ſtructures ſi artificielles, mais ſi fragiles & ſi délicates, que le ſeul atouchement les ruine & les diſſoût. Il en eſt de même de nos corps, de cette merveilleuſe & incomparable machine. Pour la détruire il ne faut veritablement qu'un grain de ſable, & qu'un peu de gravier. Il ne faut qu'une haleine venimeuſe, qui nous perde. Il ne faut que l'atouchement d'un lambeau qui nous infecte. Il ne faut qu'un flegme qui nous ſufoque, & la moindre intemperie qui nous tuë. Il ne faut que le fer qui échape par cas fortuit d'une coignée: qu'une pierre qui

Early European Books, Copyright © 2011 ProQuest LLC.
Images reproduced by courtesy of Koninklijke Bibliotheek, Den Haag.
145 G 34

tombe ſur la tête d'un Abimélech, u
arbre qui arrête un Abſalom par les che
veux, un peu de ſommeil qui emport
un Eutyche *aſſis ſur la fenêtre*, un
boufée de vent, qui frappe un vaiſſeau
& qui donne dans les voiles, une étin
celle qui tombe dans les poudres, u
boulet & un peu de plomb, qui pa
fortune rencontre; pour voir *la duré*
de l'homme retranchée, pour voir ſo
corps ſe caſſer comme un *vaiſſeau d*
Terre, ou ſe fondre comme la cire, o
ſe conſumer comme des étoûpes ſe con
ſument à la flamme. Et les corps le
plus robuſtes, les temperamens les plu
forts, n'ont icy aucune prérogative
Leur vie ne pend pas moins à ce *men*
filet, & peu d'heures, ou peu de mo
mens les conſument & les renverſen
tout de même.

Nous ſommes donc *de petite durée*
vaiſſeaux fragiles, hommes mortels! E
de combien petite durée? Sur tout lor
que nous conſiderons l'excellence d
l'homme, & tous les avantages qu'i
poſ-

Early European Books, Copyright © 2011 ProQuest LLC.
Images reproduced by courtesy of Koninklijke Bibliotheek, Den Haag.
145 G 34

poſſéde d'ailleurs. Dieu *l'a fait un peu moindre que les Anges, & l'a couronné de gloire & d'honneur.* Il l'a conſtitué *dominateur ſur les œuvres de ſes mains, & luy a mis toutes choſes ſous les pieds.* Son corps eſt le chef-d'œuvre le plus parfait & le plus achevé de ce grand Architecte. Son ame en eſt la plus vive, & la plus belle image. Tout le compoſé de l'homme, eſt un Microcoſme, & un abregé de toutes les merveilles de ce grand Univers, ou plûtoſt une petite médaille, qui repreſente admirablement bien ſon Créateur. Les Cieux quoy qu'ils *racontent la gloire de Dieu*, n'ont point de voix; ou s'ils ont *une voix*, ils n'ont point de langue; ou s'ils ont une langue, ils n'ont point d'ame qui l'anime, ni de raiſon qui la gouverne. L'Elephant ſe repaît de l'herbe des champs, & reconnoît l'homme pour ſon maître. Le Lion & le Cerf, avec toute leur vivacité, ſont au rang des bêtes à quatre pieds. L'Aigle eſt entre les oiſeaux

Pſ. 8. v. 6 7.

Early European Books, Copyright © 2011 ProQuest LLC.
Images reproduced by courtesy of Koninklijke Bibliotheek, Den Haag.
145 G 34

des cieux, & le Brochet entre les poiſ ſons de la mer. Les uns & les autre n'ont que le ſens pour guide, la bruta lité pour ornement, & la ſervitud pour héritage. Et choſe étrange, qu l'homme avec toutes ces prérogatives aît moins de vie & moins de *durée*, & même que *le plus beau de ſes jours ne ſoit que fâcherie, & que tourment.* Et tandis que ces autres créatures ſub ſiſtent dans le calme, la tranquillité, & l'innocence; l'homme ne vit que dan les troubles, les inquiétudes, & les paſ ſions.

Pſ. 90. v. 12.

Avoüons auſſi ce que diſoit le Sei gneur, que *du commencement il n'en étoit pas ainſi.* Si l'homme eût conſer vé ſon innocence, il ſeroit encore dan ce délicieux Paradis; il ſe nourriroit encore aujourd'huy de l'arbre de vie & jamais il n'auroit porté le nom *d'E noſch*, c'eſt à dire, *d'homme mortel.* Un jour il auroit changé de demeure, mais ſans changer d'être, ni de *durée. Dieu avoit creé l'homme pour être incor-*

Matt. 19. v. 8.

Sap. 2. v. 23.

rupti-

Early European Books, Copyright © 2011 ProQuest LLC.
Images reproduced by courtesy of Koninklijke Bibliotheek, Den Haag.
145 G 34

ruptible, l'ayant fait être une repre-ſentation de ſa nature. Et ſi l'on a vû des lampes artificielles, conſerver leur lumiére pluſieurs centaines d'années; ſi l'art y a ſçû obſerver admirablement, toutes les proportions de la chaleur avec ſon aliment; juſque-là que le ſiécle paſſé, a vû la lampe d'une Tulliole, qui avoit brûlé dans ſa tombe environ quinze cents ans: A plus forte raiſon, Dieu auroit-il pû entretenir en l'homme cét eſprit de vie, le conſerver comme une lampe toûjours ardente, & le rendre immortel avec les Anges: Mais ô triſte & fatale chûte! ô deſobeïſſance funeſte! Par *un homme le peché eſt entré au monde, & par le peché la mort, & ainſi la mort eſt parvenuë ſur tous les hommes.* La *femme* ayant tranſgreſſé, *l'homme né de femme* s'en eſt reſſenti même dans ſa durée. Pour s'être trop aproché de cét arbre mortel, il a fallu qu'il s'éloignât de l'arbre de vie. Pour avoir goûté du fruit de ce premier, il luy a été défendu de goûter

Rom. 5. v. 12.

Early European Books, Copyright © 2011 ProQuest LLC.
Images reproduced by courtesy of Koninklijke Bibliotheek, Den Haag.
145 G 34

du fruit de ce dernier. Pour s'être dé
poüillé de cette robe d'innocence, il
dû être revétu de peaux mortes, & en
Gen. 3. v. 21. fin de la *mort* même. L'homme a avalé le peché, comme un poiſon mortel. Ce ſubtil venin peu à peu a conſumé ſa vie & terminé ſa durée. Et comme le poiſon tuë plus toſt ou plus tard, ſelon qu'il eſt pris en grande ou petite quantité. De même plus les hommes ont permis l'entrée au peché, & plus ils ſe ſont rendus criminels, plus auſſi leur vie a été racourcie, & leur fin avancée. De neuf cents ans qu'ils vivoyent avant le déluge, auſſi-toſt aprés ils n'en ont vécu que ſix cents; de ſix cents, on eſt deſcendu juſques à quatre cents; puis à deux cents; de là preſque à la moitié; & finalement à *ſoixante & dix ou quatre-vingts* ans, ce qui a été du depuis & l'eſt encore aujourd'huy, le terme le plus long de nôtre vie, au moins le plus commun & le plus ordinaire. C'eſt en vain que les ſçavants ont recherché d'autres cauſes de ce racourciſſement de

la

Early European Books, Copyright © 2011 ProQuest LLC.
Images reproduced by courtesy of Koninklijke Bibliotheek, Den Haag.
145 G 34

a vie, & qu'ils ont attribué ce changement, ou bien au genre de nourriture; ou au regime de vivre; ou au temperament des corps; ou aux influences des ſtres. Et l'on pourroit raporter à cet *brégement* de nos jours, l'arrêt de ce uge de toute la Terre, *Mon eſprit ne plaidera point à toûjours avec les hommes; leurs jours ne ſeront plus que cent & vingt ans.* Gen. 6. v. 3.

Je finirois, ſans cette remarque que nous fournit encore nôtre Prophéte. C'eſt que ſi l'homme eſt de *petite durée*, auſſi le ſont ſes plaiſirs, auſſi l'eſt toute ſa gloire. Un fameux Poëte fut repris autrefois, pour avoir dit que la gloire du monde duroit *un jour*, comme luy ayant aſſigné une durée trop longue, & trop étenduë. Le bon Jonas s'éioüit d'une grande joye, à la vuë de cét agreable *Kikajon:* mais courte joye! vaine eſperance! vive image de nos joyes, qui s'étoufent dans leur naiſſance! Il ne fut peut être jamais de plus longue fête, que celle d'un Aſſuérus: Jon. 4. v. 6.

mais

Early European Books, Copyright © 2011 ProQuest LLC.
Images reproduced by courtesy of Koninklijke Bibliotheek, Den Haag.
145 G 34

mais fête *de petite durée!* combie
toſt s'écoulerent les *cent & quatr*
vingts jours! combien toſt ſuivire
ces mauvaiſes *nuits*, où ce même A
ſuérus ne trouvoit point de repos!
ne fut jamais de gloire & de félici
pareille à celle du grand Auguſte: ma
Eſt. 1. v. 4. 6. v. 1. gloire & félicité *de petite durée!* &
qui luy fit dire quelques momen
avant ſa mort, que la Comédie éto
finie, & que ſon perſonnage étoit joü
Il n'eſt point aujourd'huy d'éclat & d
Apoc. 17. v. 4. 18. dignité au deſſus de *la grande paillar*
de, vétuë de pourpre & d'écarlate, pa
rée d'or & de pierres précieuſes; &
qui a ſon regne ſur les Roix de la Ter
re: mais éclat encore *de petite durée*
ce n'eſt pas aſſez qu'il dure moins qu
ces années prétenduës de S. Pierre; o
a encore beaucoup de ſujet, de luy e
faire voir la vanité entre les Ceremoni
de ſon couronnement, par des étoûpe
allumées, & par cette voix qui frap
ſes oreilles, *Ainſi paſſe la gloire d*
monde!

Mai

Early European Books, Copyright © 2011 ProQuest LLC.
Images reproduced by courtesy of Koninklijke Bibliotheek, Den Haag.
145 G 34

Mais il n'eſt pas beſoin d'aller ſi loin, Hommes Chrétiens! Ces veritez ne ſont que trop claires & trop évidentes en nous mêmes. Et la briévete de nôtre vie, & la vanité de cette même vie, ſe font voir à l'œil tous les jours. Châque *jour dégorge propos à l'autre jour*, & châque *nuit montre ſcience à l'autre nuit*. A plus forte raiſon châque année *dégorge propos* à l'autre année, & nous enſeigne ce que c'eſt que de nôtre vie, & de nôtre *durée*. Pſ. 19. v. 2.

Chers Freres, l'année que nous commencâmes il y a douze mois, s'eſt écoulée ſelon l'ordre de cette celeſte Providence. Nous la commencâmes alors, & nous la finiſſons aujourd'huy. Mais ne vous ſemble-t'il pas, que c'eſt la commencer & la finir en même tems? Et combien de perſonnes en virent avec nous la naiſſance, qui n'en ont pas vû la fin? Combien qui alors ſe trouverent avec nous dans ce Temple, & qui aujourd'huy ne ſont plus; qui alors étoient ſains, & qui aujourd'huy ſont morts;

Early European Books, Copyright © 2011 ProQuest LLC.
Images reproduced by courtesy of Koninklijke Bibliotheek, Den Haag.
145 G 34

morts ; alors debout, aujourd'huy m
bas ; alors dans nos maiſons, aujou
d'huy dans un triſte ſepulcre ; alors nó
tre joye, & peut être aujourd'huy nó
tre oubli ? Combien encore qui con
mencerent avec nous le mois paſſé
combien qui ont commencé la ſema
ne ; combien qui ont commencé le jou
d'hier, & peut-être ce jour, ce jou
même ? & qui maintenant ou ont ache
vé leur courſe, ou l'achévent ; ou ſon
ſous Terre, ou bien toſt le ſeront.

Je diray davantage, Fidéles. Nou
entrons enſemble dans une nouvelle an
née, ſuivant le cours des graces du
Ciel. Et pluſieurs font cette entrée
pleins de ſanté & pleins de vigueur
Mais, helas ! qui d'entre nous ſçait s'i
y aura pour luy encore une autre année
Nous commençons ce mois, & qui ſçait
ſi nous atteindrons juſques au bout !
Nous commençons demain la ſemaine,
& qui ſçait ſi nous la finirons ? Que dis-
je, ſçavons nous même que nous ver-
rons le jour de demain ? Et qui pourra
ré-

Early European Books, Copyright © 2011 ProQuest LLC.
Images reproduced by courtesy of Koninklijke Bibliotheek, Den Haag.
145 G 34

épondre ou de ſa vie, ou de ſa ſanté, u de ſes actions? Certes comme je ne éponds pas de mon particulier, auſſi erſonne n'entreprendra de répondre u ſien.

Autrefois un Xerxes, jettant les eux ſur ſa nombreuſe & puiſſante ar-née, & la plus formidable qui fut ja-nais; voyant prés de deux millions l'hommes couvrir les plaines, les co-eaux, & les rivages, ſe print ſubitement à pleurer. Et étant interrogé du ſujet, l me venoit, dit-il, dans la penſée, que de tout ce monde que je vois, d'icy à cent ans pas un ſeul n'en reſtera. Mes Freres, cette penſée me vient de nous tous, qui ſommes icy preſents. Quand Dieu nous conſerveroit encore quel-que nombre d'années, aſſurément qu'au bout de vingt, de trente, ou de quaran-te ans, à peine y aura-t'il quelqu'un de reſte. Nous nous quiterons les uns aprés les autres, comme ces feuilles qu'on voit dans l'automne tomber l'une aprés l'autre. Et tout ce tems paſſera comme un

Early European Books, Copyright © 2011 ProQuest LLC.
Images reproduced by courtesy of Koninklijke Bibliotheek, Den Haag.
145 G 34

un ſonge, ou comme une *veille en* / *nuit:* toutes ces années s'entreſuivron comme les goûtes d'eau d'une Clepſy dre, ou comme les grains d'un ſable & les minutes d'une horloge.

O que bien heureux ſont ceux, qu font aujourd'huy la même demande que faiſoit autrefois nôtre Prophéte Mais ô que peu ont ſalüé l'année, pa cette ſorte de penſées! Paſſons icy con damnation, Fidéles. Combien qui l'on ſalüée par des penſées toutes differen tes? ou qui l'ont commencée par d nouveaux deſſeins & de nouveaux pro jets? ou qui en cette même heure n'y font qu'une reflexion legere? ou qui ſe flatent en ces mêmes momens, & s'i- maginent que le ſort ne tombera pas juſtement ſur eux? ou qui peut-être me trouvent un conſolateur fâcheux, & pour qui j'aurois mieux fait de par- ler des avantages de la vie, ou des moyens de la prolonger? Helas! ce Saint homme ne demande à Dieu, que de pouvoir *connoître ſa fin:* Et ſi nous

Early European Books, Copyright © 2011 ProQuest LLC.
Images reproduced by courtesy of Koninklijke Bibliotheek, Den Haag.
145 G 34

nous suivions aujourd'huy nos inclinations & nos mouvemens ; si Dieu le laissoit à nôtre choix, ou s'il acceptoit toutes sortes de demandes, que luy demanderions nous pour étrenne ? N'est-ce pas que les uns prieroyent pour le privilége qu'eût Ezéchias, & pour *quinze années* de surcroît ? D'autres, pour être avancez à telle ou telle dignité ; d'autres, pour pouvoir être un peu plus au large, & un peu plus à leur aise ; d'autres, pour voir profiter leurs âquêts ; d'autres, pour avoir cette année une recolte abondante ; d'autres pour y bien débiter leurs denrées ; d'autres pour y voir avancer leur négoce ; d'autres, pour sortir d'un procez, ou d'un mauvais pas ; d'autres, pour se relever d'une telle maladie ; d'autres, pour triompher ou pour se vanger de leurs ennemis ; d'autres enfin avec cette *Mere*, dont parle l'Evangile, pour voir leurs enfans avancez, & placez avantageusement dans le monde. *Matt.* 20. v. 20.

Ce

Ce ſont là, Chrétiens, ce ſont là ordinairement nos projets, & nos premiéres penſées. Mais aprés tout, *Vanité des vanitez, dit le Précheur, tout eſt vanité!* Tout cela faute de connoître ſa fin, & la meſure de ſes jours faute d'avoir un cœur de ſapience; ou de faire ces ſaintes réflexions: Et qui ſuis-je? & que demande-je? & que ſçay-je combien de tems il me reſte? N'eſt-il pas vray que ce n'eſt que *vanité de tout homme, quoy qu'il ſoit debout? Certainement il ſe promène parmi ce qui n'a qu'aparence; il ſe tempéte pour neant; on amaſſe des biens, & on ne ſçait qui les recueillira:* Inſenſé que je ſuis! j'amaſſe, je me travaille, & peut-être pour un Abſalom dénaturé; ou pour un enfant prodigue; ou pour un ingrat étranger; ou pour un injuſte raviſſeur: Je bâtis dans l'avenir, & peut être qu'alors il n'y aura plus en moy ni de chair ni d'os, ni de reſpiration ni de vie: Je prépare à ma partie des laqs & des pié-

Early European Books, Copyright © 2011 ProQuest LLC.
Images reproduced by courtesy of Koninklijke Bibliotheek, Den Haag.
145 G 34

piéges, & peut être qu'aujourd'huy je
éray environné moy même des cor-
leaux de la mort, & des détreſſes du
épulcre: Je ſonge à une plus grande
neſure de richeſſes ou d'honneurs, &
peut-être que la *meſure de mes jours*
ſt comble, ou la meſure de mes ini-
quitez: Je fais fondement ſur ma *du-*
rée, & peut-être que dans peu d'heu-
es ou dans peu de jours, elle va être
ranſportée d'avec moy; au moins eſt-
il aſſuré, qu'elle eſt plus fragile que le
verre, plus trompeuſe qu'un ſonge,
plus inconſtante qu'une ombre, & plus
paſſagére qu'une vapeur.

O la plus utile de toutes les penſées,
& la plus ſalutaire de toutes les réfle-
xions! Arriére ces profanes qui pren-
nent d'icy occaſion de s'écrier! *Man-*
geons & beuvons, car demain nous
mourrons. Loin ces monſtres qui ſe di-
ſent l'un à l'autre! *Nôtre vie paſſera*
comme la trace d'une nuée, & ſe diſ-
ſoudra comme un broüillard: Nôtre
tems eſt comme une ombre qui paſſe;
l'ha-

Eſ. 22.
v. 13.

Sap. 2.
v. 2.
&c.

l'haleine de nos narines n'eſt qu'u
fumée: Venez donc & faiſons gra
chére des biens que nous avons; e
ployons à bon eſcient nôtre jeuneſſe
empliſſons nous du meilleur vin & d
parfums; que la fleur du tems ne no
paſſe point; laiſſons par tout des ma
ques de nos plaiſirs, car c'eſt là nôt
part, & le lot de nôtre héritage. M
ſerables! & que nous ne pouvons mieu
comparer qu'à de la fiente, ou qu'
des cadavres, qui recevans les rayo
ou les influences du Soleil, n'exhalen
que des vapeurs puantes & venimeuſe
Mais que ces mêmes rayons viennen
á donner ſur des roſeaux aromatique
ſur de l'aloé ou de l'aſpic, il n'en ſo
tira que des parfums de bonne odeu
Il en eſt de même de ce ſouvenir de l
fin: s'il y a quelque mouvement d
conſcience, s'il y a quelque étincell
de pieté, s'il y a quelque amour de ſo
ſalut, s'il y a même quelque lumié
de raiſon, il n'eſt pas poſſible qu'elle n
produiſe une bonne & une ſalutair
odeur. J

Early European Books, Copyright © 2011 ProQuest LLC.
Images reproduced by courtesy of Koninklijke Bibliotheek, Den Haag.
145 G 34

Je vous prens à témoins, vous tous Chrétiens! Si chacun de nous se persuadoit, que cette année sera sa dernié-re; si nous nous figurions que c'est icy nôtre dernier mois, ou nôtre dernier jour; si nous nous representions toutes nos heures, toutes nos actions, & toutes nos démarches, comme les dernié-res: ne songerions nous pas à nous mêmes? ne voudrions nous pas bien donner ce peu de tems à nos consciences? & ne tremblerions nous pas au souvenir de ce redoutable jamais, dont nous nous croirions être si proches? Et pense, Chrétien, pense que veritablement cette année doit terminer ta course, & même ce mois, ou peut-être ce jour. Daniel voyant aprocher *la fin* des LXX. années, qui devoyent terminer la captivité, *dresse sa face vers le Seigneur*, avec jeunes & avec suplications. N'est-ce pas là un bel emblême du fidéle, qui voyant aprocher la fin de sa vie, qui est de *soixante & dix ans*, & par conséquent la fin de sa captivité dans

Early European Books, Copyright © 2011 ProQuest LLC.
Images reproduced by courtesy of Koninklijke Bibliotheek, Den Haag.
145 G 34

dans *le corps de cette mort*, ſe donn
tout entier à la priére, aux larmes, &
la devotion? Confeſſe toy à l'Eternel, &
te repens, au moins une heure devant t
mort, diſoit cét Ancien. C'eſt à dir
que tu dois te repentir à toute heure
puis qu'à le bien prendre toute ta vi
n'eſt qu'une heure; puis auſſi que tou
tes les heures te doivent être ſuſpectes
de même qu'elles le ſont à un crimine
qui dans un ſombre cachot ignor
l'heure de ſon ajournement. *Quant*
ce jour, & quant à cette heure, per
ſonne ne la ſçait. Tu ne ſais pas quel
le choſe le jour ou l'heure enfantera
L'homme ne connoît point ſon tems
non plus que le poiſſon qui eſt pris a
filé.

Jeruſalem! diſoit autrefois le Sei
Luc. 19. v. 42. gneur, *ô ſi tu euſſes connu, au moins e*
cette journée, les choſes qui apartien
nent à ta paix! Homme pecheur! dis
je moy, ſi au moins en ce jour tu pou
vois *connoître ta fin, & la meſure d*
tes jours! Car les jours viennent que
cette

ette connoiſſance ne ſera plus de ſai-
on. Il n'eſt plus tems à un malfaiteur
le ſe reconnoître, lors que le Geolier
& que les Sergeans aprochent. Il n'eſt
lus tems de chercher de l'huile, lors
ue l'Epoux frape à la porte. Il n'eſt
lus tems, diſoyent les Payens, de con-
ulter aux pieds des autels. Il faut pré-
enir le mauvais jour. La deſtruction
ient en un moment. La mort ſur-
rend dans ſes piéges, & auſſi-toſt
pres la mort ſuit le jugement. Eter-
el! donne nous à connoître nôtre fin:
Fay nous connoître le tems de nôtre
iſitation: Fay nous comprendre l'an-
oiſſe & l'horreur de ces jours-là: Et
ombien nous regretterons alors ces
nomens, que nous refuſons aujour-
d'huy à ces penſées: Combien nous
oudrions alors avoir acheté de meil-
eure heure, & de *l'huile*, pour en four-
ir nos lampes, & des *vêtemens* pour
en couvrir nôtre honte: C'eſt à dire, *Apoc.* 3. v. 18.
avoir dés à preſent purifié nos con-
ſciences; ſervi nôtre Dieu; chéri nos

Early European Books, Copyright © 2011 ProQuest LLC.
Images reproduced by courtesy of Koninklijke Bibliotheek, Den Haag.
145 G 34

prochains; éteint nos ardeurs; surmo
té nos paſſions; & travaillé à ſauver n
tre ame.

Mes Freres, je devrois dire que l
tems où nous ſommes, nous oblige
particuliérement à ces devoirs. Il e
vray qu'aujourd'huy toutes choſ
nous avertiſſent de *nôtre fin*. On vo
aujourd'huy par tout l'ire de Dieu d
ployée, ſa main apeſantie, ſes fleau
débordez, & les phioles de ſa colé
répanduës. Toute la Terre n'eſt pl
à la verité qu'un Théatre, mais u
Théatre de déſolation & de ſan
Toute l'Europe n'eſt plus qu'u
Babel, ou qu'un *Akel-dama*. Il n
a plus que des menaces d'une cataſtr
phe univerſelle. Manaſſé s'eſt élev
contre Ephraïm, & Iſraël contre Jud
De tous les côtez nous ne voyons qu
des tragiques & des funeſtes embraſ
mens, & les voyons de bien prés. Il
Oſ. 5. v. 9. a *des piéges cachez en Mitzpa, & d*
filés étendus ſur Tabor. Et qu'es-tu
ô la plus petite d'entre *les milliers d*
Juda

Early European Books, Copyright © 2011 ProQuest LLC.
Images reproduced by courtesy of Koninklijke Bibliotheek, Den Haag.
145 G 34

'uda! qu'es-tu ſi non un aſſemblage
e Maiſons d'argile, une Porte ouver-
, & une Ville ſans défenſe? *Qui ſont*
eux auquels tu regardes, ne ſont-ils
as comme *Moab qui ne pourra rien* Eſ. 16. v. 12.
aire, comme les *Egyptiens qui ſont* 31. v. 3.
es hommes, & non pas le Dieu Fort, Oſ. 5.
omme le *Roy de Jareb qui ne vous* v. 13.
ourra medeciner? Et tes ennemis ne
ont ils pas comme *forcenez* contre
oy; & leur *bravade* n'eſt elle pas déja
ouvent montée juſques à tes oreilles?
Mais auſſi il n'eſt que trop vray, que
ous ſommes encore ſourds à cette
oix. Il faut des aproches plus viſi-
les, pour nous faire peur. Il faut des
oups plus réels pour nous faire ployer;
x des raiſons plus puiſſantes pour nous
mouvoir.

Auſſi, Fidéles, je veux que *la me-*
ure de nos jours aît encore quelque
tenduë. Je veux qu'il nous reſte en-
ore quinze ou même trente années de
ie. Quoy! ſi un Jacob ſert *ſept an-*
nées pour une Rachel, avec toute la

Early European Books, Copyright © 2011 ProQuest LLC.
Images reproduced by courtesy of Koninklijke Bibliotheek, Den Haag.
145 G 34

fidelité & toute la diligence poſſibl
Et ne ſervirons-nous pas bien ce pe
d'années, pour l'éternité & pour l'he
ritage du Ciel? pour procurer à no
conſciences un agreable repos, & à no
ames une veritable joye & dans la vi
& dans la mort? Quoy! faut-il qu
nous donnions à Dieu, par maniére d
dire, les reſtes du monde? Au mond
nos plus beaux jours, à Dieu nôtre pe
ſante vieilleſſe? Au monde toute nôtr
vie, à Dieu peut-être nôtre dernié
heure? Ou plûtoſt à Dieu, ce que nou
ne pouvons plus donner au monde, &
ce que le monde ne veut plus? Faut i
enfin que nous remettions la tâche l
plus pénible & la plus importante,
la partie de nôtre vie la plus foible & l
plus endurcie? Ne nous abuſons pas
pecheurs! Sans contredit la tâche eſ
longue, & la vie eſt courte. Il faut du
tems pour faire profiter nos talens. I
en faut pour ajuſter ce grand comte
que nous avons à rendre. Dans de ſem
blables occurrences, les hommes ſont
foi

Early European Books, Copyright © 2011 ProQuest LLC.
Images reproduced by courtesy of Koninklijke Bibliotheek, Den Haag.
145 G 34

soigneux & sont prévoyans. Et celuy qui a beaucoup à expedier en peu de tems, assurément il se depéche, & observe les heures & les minutes. Il n'y a, Fidéles, que le seul exemple du brigand dans les Ecritures, à qui les derniers momens ayent été salutaires. Encore avoit-il en quelque façon peché *par ignorance*; & nous manquons *volontairement*. Aussi qui abandonne Dieu dans sa vigueur, Dieu l'abandonne dans sa langueur; qui n'a souvenance de son Créateur aux jours de sa jeunesse, Dieu n'en a point de luy au tems de sa vieillesse; qui oublie Dieu dans la vie, Dieu l'oublie aussi finalement dans la mort.

Enfans, donnez à Dieu les prémices de vos jours: Sçachez que vôtre Orient est bien proche de son Occident; & que la mort est atachée à la naissance, aussi bien que la misére l'est à la vie. Jeunes gens, souvenez-vous, que sans comparaison plus de jeunes se voyent fauchez que de vieux; que les plus

Early European Books, Copyright © 2011 ProQuest LLC.
Images reproduced by courtesy of Koninklijke Bibliotheek, Den Haag.
145 G 34

beaux jours de vôtre fleuriſſante jeu
neſſe, s'envolent comme l'aigle; quel
douceur du printems, eſt bien-toſt ſu
vie des ardeurs de l'été, & des change
mens de l'automne; enfin que l'un de
deux eſt infailliblement à la porte, o
la mort, ou bien les jours de chagrin &
de travail. Vous qui êtes dans un âg
plus avancé, ſouvenez vous que l
moitié du chemin eſt faite; que ce qu
reſte n'eſt que fâcherie & que douleu
qu'on deſcend beaucoup plus vîte qu
l'on ne monte; que plus les corps apro
chent de leur centre, plus leur mouve
ment eſt rapide; qu'il n'y a que deu
pas de vôtre âge à la vieilleſſe; & qu
toutes vos forces ne ſont rien au pri
des forces d'un Samſon, qui ne te
noyent qu'à un peu de chevelure; ou au
prix de celles des Cédres, que le ven
déracine, & que la foûdre briſe. Vieil
lards, ſi tout le paſſé ne vous eſt qu'un
ſonge, & que ſera-ce de l'avenir? Que
ſeront deux, ou quatre, ou ſix année
de plus longue vie? Mais des année
acom-

Early European Books, Copyright © 2011 ProQuest LLC.
Images reproduced by courtesy of Koninklijke Bibliotheek, Den Haag.
145 G 34

accompagnées de chagrin, de crainte, de deffiance, d'avarice, de langueur & de souffrance. Que deviennent peu à peu vos corps, si ce n'est des maisons pourries, de tristes prisons, de lourdes & de pesantes machines? Et que vous reste-t'il, si ce n'est de tenir vos ames comme sur la paume de vos mains; d'être perpetuellement aux écoutes; d'avoir sans cesse la derniére voix à vos oreilles; d'être affamez de la pâture de vie, dans ce *rassasiement* de jours; & d'en user comme fit le peuple de Dieu, qui se voyant à la veille du repos, *recueilloit au double* de la manne: Aussi vous voyans à la veille de ce grand & bienheureux repos, faites double provision de cette celeste manne, & de ce pain vivifiant. *Exod.* 16. v. 22.

Tres-chers Freres, j'aurois encore icy divers avertissemens à vous faire, & qui découlent de ce Texte, comme d'une riche & d'une salutaire source. Certes si nôtre vie d'elle même est *de petite durée*, chose déplorable! que

Early European Books, Copyright © 2011 ProQuest LLC.
Images reproduced by courtesy of Koninklijke Bibliotheek, Den Haag.
145 G 34

nous prenions encore à tâche de l'abré
ger ; que nous en racourciſſions vo
lontairement *la meſure ;* que l'homm
ſe tuë ordinairement ſoy même ; & qu'
neglige le plus naturel de tous les de
voirs, qui eſt ſa propre conſervatio
Pecheurs ! à meſure que vous mult
pliez vos iniquitez, vous diminuez l
nombre de vos jours ; à meſure qu
vous tombez dans le crime, vous re
ſemblez à ce miſerable lunatique, qu
Matt. 17. v. 15. tomboit tantoſt *dans l'eau*, & tantoſ
dans le feu. Car les *aus des méchan*
Prov. 10. v. 27. 5. v. 23. Pſ. 55. v. 23. *ſeront retranchez: Ils ſeront tranſpor
tez par la grandeur de leur folie : Le
hommes ſanguinaires & trompeurs
ne parviendront point à la moitié d
leurs jours.* Voluptueux, qu'eſte
vous ſinon vos propres bourreaux
Que ſont vos vies, ſi ce n'eſt des lam
pes, dont vous mêmes épuiſez l'hui
le, & éteignez le feu ? Quaſi comme ce
pourceaux ; dans l'Hiſtoire ſainte, qu
ſe précipitent eux mêmes dans l'aby-
me. Gourmands, n'eſt-il pas vray, que
de

Early European Books, Copyright © 2011 ProQuest LLC.
Images reproduced by courtesy of Koninklijke Bibliotheek, Den Haag.
145 G 34

de vos dents vous travaillez à faire vôtre fosse? & que pour trop surcharger vos vaisseaux, vous les faites couler à fond? Yvrognes, n'est-il pas vray, que vous allumez vous mêmes ce brasier qui vous consume? que vous avalez de gayeté ces mêmes goûtes, qui finalement vous gênent? & que vous assemblez ces mêmes eaux, qui finalement vous noyent & vous étoufent? Hommes passionnez, n'est-il pas vray que vos passions, que l'envie, la jalousie, ou la colére, sont des corrosifs qui vous rongent, & des flammes qui vous dévorent, & des vautours qui vous déchirent le foye plein de vie? Gens avares, n'est-ce pas que pour mourir riches, vous avancez bien souvent vôtre mort? N'y a t'il pas en vous comme une soif perpétuelle qui vous desséche? Et vôtre or & vôtre argent, ne sont ils pas souvent les instrumens de vôtre perte, & comme un poignard en la main de l'homme ravisseur? Gens de negoce, tandis que vous courez

Early European Books, Copyright © 2011 ProQuest LLC.
Images reproduced by courtesy of Koninklijke Bibliotheek, Den Haag.
145 G 34

la mer & la terre, n'y-a-il pas fou
vent un meurtrier qui vous atend
un naufrage qui vous furvient, o
une mauvaiſe bête qui vous déchire
Semblables à ce *Simehi* qui ſe léve
court apres ſes ſerviteurs, mais non pa
ſans qu'il luy en coute la vie. Homme
entreprenans, vôtre ambition ne vou
eſt elle pas bien ſouvent fatale? & n
vous engagez vous pas ſouvent ave
un injuſte *Achab*, ou avec un bo
mais temeraire *Joſias*, dans des piége
dont la ſortie vous eſt défenduë? Ma
nous tous, Fidéles, nous tous, ne de
vons nous pas avoüer, que nous pre
cipitons nos jours & que nous avan
çons nôtre fin? Soit que les travau
nous affoibliſſent, ſoit que les ſoin
nous acablent, ſoit que les veilles nou
blanchiſſent, ſoit que le chagrin nou
mine & nous conſume.

Et d'où viennent tous ces excez en
nemis de la vie? Le plus ſouvent d
ces paſſions meurtriéres, que je vien
de nommer; le plus ſouvent d'ambi
tio

Early European Books, Copyright © 2011 ProQuest LLC.
Images reproduced by courtesy of Koninklijke Bibliotheek, Den Haag.
145 G 34

ion ou d'avarice ; d'un desir d'amas-
ser, ou d'un desir de paroître. Et nous
ne considerons pas, que c'est prodiguer
une vie dont nous ne sommes que les
dépositaires : Que c'est détruire le
Temple de Dieu, & ruiner son ouvra-
ge : Que c'est se plonger le couteau
dans le sein, ou avaler du poison : Que
c'est tenter cette celeste Providence, &
ses irrevocables arrêts : Que c'est faire
un tort signalé à ceux qui ont interêt
en nôtre conservation : Que c'est sou-
vent plonger des Veuves & des Orphe-
lins dans la misére : Que c'est se ren-
dre responsables de leurs cris & de
leurs gémissemens : Enfin que c'est
être les architectes de nos malheurs, &
la cause de ce *peu de durée*, dont nous
faisons des injustes plaintes.

Au nom de Dieu, Chrétiens, ne
soyons pas aujourd'huy des *écouteurs
oublieux*, ou comme *l'aspic sourd qui
bouche son oreille*. Que ma voix, ne Ps. 58.
soit pas comme la voix de celuy qui v. 6.
crie au désert ; mais comme celle de

Early European Books, Copyright © 2011 ProQuest LLC.
Images reproduced by courtesy of Koninklijke Bibliotheek, Den Haag.
145 G 34

l'Enchanteur, qui charme ce venin qu
nous tuë. Et comme le ſerpent ſe dé
poüille au bout de l'année de ſa vieil
peau; dépoüillons aujourd'huy le vie
homme, quant à la converſation pre
cedente. Comme l'année ſe renouve
le, renouvellons nôtre zéle & nôtre a
deur. Comme la nuit eſt paſſée, & l
jour eſt venu; cheminons déforma
comme enfans de lumiére, & enfans d
jour. Comme Dieu fait luire ſur nou
de nouveau la clarté de ſon Soleil; qu'o
voye auſſi briller en nous une nouve
le lumiére, & une nouvelle vie. Com
mençons avec Dieu, pour continué
avec luy, & finir en luy: Commençon
en ſa crainte, pour continüer en ſa gra
ce, & finir en ſa paix.

D'ailleurs, Ames fidéles, que ce ſoy
ent icy nos grandes & nos ſouveraine
conſolations. C'eſt à ſavoir que com
me nôtre vie eſt de *petite durée*, auſſ
le ſont nos adverſitez & nos douleurs
S'il y a une *meſure* a nos jours, il y
auſſi une meſure à nos maux & à no
épreu

Early European Books, Copyright © 2011 ProQuest LLC.
Images reproduced by courtesy of Koninklijke Bibliotheek, Den Haag.
145 G 34

épreuves. Si nôtre vie n'eſt qu'un *ſonge*, nos afflictions ne ſont que comme un *mauvais ſonge*. Si tout nôtre tems n'eſt que comme un *jour*, nos ſoufrances ne ſont que comme une *mauvaiſe nuit*. L'Ange conſolateur *nous touchera*, avant que le jour finiſſe, *environ le tems de l'oblation du ſoir*, à l'iſſuë de nos ſupplications, comme il toucha en ce tems-là Daniel, *il mettra fin à la déloyauté* de nos Ennemis, *& il aménera la juſtice des ſiécles*. *Va mon peuple, entre en tes cabinets, & ferme ton huis; cache toy pour un bien petit moment, juſqu'à ce que l'indignation ſoit paſſée. Encore un peu de tems, & celuy qui doit venir viendra & ne tardera point.* Quoy que nous trouvions le tems long, il eſt fort court; & quoy que Dieu ſemble tarder, il vient à grand pas. Ce ſont des effets de nôtre impatience, & de nôtre incrédulité. C'eſt qu'on ne contrepéſe point cette *affliction qui ne fait que paſſer*, avec *ce poids éternel* de gloire.

Dan. 9 v. 21. 24.

Eſ. 26. v. 20.

Hebr. 10. v. 37.

Car

Early European Books, Copyright © 2011 ProQuest LLC.
Images reproduced by courtesy of Koninklijke Bibliotheek, Den Haag.
145 G 34

Car en ce cas ce grand *Auguſtin*, éto
prêt d'endurer même la gêne pour u
tems. Sçachant bien que tout ce tem
n'étoit qu'un moment, & n'étoit qu'u
rien, au regard des tems & des ſiécle
qui le ſuivent.

Courage, Chrétiens, *la petite dure*
de l'homme, eſt une preuve infaillibl
de ſon éternité. La fragilité de ſo
corps, montre l'immortalité de ſo
ame. L'avantage qu'ont icy tant d
chétîves creatures, vérifie cét autr
avantage de l'homme. Quelle aparen
ce que la plus excellente de toutes le
creatures, ſoit preſque la moins dura
ble? s'il eſt vray que le diamant, la plu
noble & la plus précieuſe de toutes le
pierres, ou que l'or, le plus pur & l
plus excellent de tous les metaux
ſoyent auſſi les plus durables & le
plus permanens? Quelle aparence qu
ce chef d'œuvre expire ſi tôt, ſans ja
mais revivre, & tombe ſans jamais ſ
relever? Que celuy qui n'eſt guér
moindre que les Anges, ſoit moindr
e

Early European Books, Copyright © 2011 ProQuest LLC.
Images reproduced by courtesy of Koninklijke Bibliotheek, Den Haag.
145 G 34

n ſa durée que des bêtes? Que cét ſprit ſi ſublime, ſi ferme, & ſi penérant, ſoit de même condition que ce :orps ſi terreſtre, ſi infirme, & ſi peſant? Non non, mortels! ne vous imaginez oas que cette *fin*, dont parle le Prohéte, ſoit *la fin de l'homme*. A la verité c'eſt *la fin de ſes jours*, comme Dan. 12. v. 13. l eſt dit à Daniel, c'eſt encore la fin de ſes miſéres, c'eſt la fin de ſes crimes: Mais c'eſt le commencement de ſa félicité, c'eſt le commencement de ſon innocence. C'eſt la porte du Ciel, & l'entrée du Paradis, & le paſſage de ce triſte défert à cette délicieuſe Canaan. La mort méne à la vie, & la *fin* méne à l'eternité. Ces jours *déterminez*, ménent à des jours infinis; cette *petite durée*, à une longue & une perpetuelle durée; cette *meſure de quatre doigts* à des abymes ſans fond & ſans meſure; & ces momens paſſagers, au grand & au permanent jamais. L'homme fidéle paſſe du ventre au Monde, du monde à l'Egliſe, de l'Egliſe

Early European Books, Copyright © 2011 ProQuest LLC.
Images reproduced by courtesy of Koninklijke Bibliotheek, Den Haag.
145 G 34

gliſe au Ciel, & du ciel à Dieu; q
étant uni comme à ſon centre, il
repoſe & ſe raſſaſie à jamais de tou
tes les délices de ſa gloire.

A luy ſoit gloire, force, & magnificence, aux ſiécles des ſiécles; Amen.

FIN.

LE

LE MYSTÉRE DE LA PIÉTÉ.

Ou

SERMON

Sur ces Paroles de S. Paul, 1 *Tim.* *Chap.* III. *vers.* 16.

Et sans contredit le Mystére de la piété est grand.

L'ancienne Athénes, où prêcha S. Paul au milieu de l'Areopage, comme elle fut la plus grande & la plus florissante ville de toute la Gréce, aussi fut-elle par dessus toutes celles de l'Antiquité, le siége des belles lettres, la mére de la politesse, l'écôle des sciences, le séjour des Philosophes, & l'abord de tout Act. 17. v. 22.

Early European Books, Copyright © 2011 ProQuest LLC.
Images reproduced by courtesy of Koninklijke Bibliotheek, Den Haag.
145 G 34

tout ce qu'il y avoit d'éclairé & de ſçavant. D'où vint que Platon rendit graces à la Providence de ce qu'elle l'avoit fait naître dans Athénes, & du tems de Socrate, qui avoit été déclaré par l'Oracle le plus Sage de tous les hommes. En effet, ſi la Reyne de Saba vint des extrémitez de l'Arabie Heureuſe pour oüir la Sapience de Salomon, l'on voyoit auſſi des extrémitez de l'Orient & de l'Occident pour entendre ou la belle morale de ce même Socrate, ou les nombres myſtérieux des diſciples de Pythagore, ou les prétendus Atomes d'un Démocrite, ou la doctrine licentieuſe d'un Epicure, ou les diſputes ſubtiles d'un Zénon, ou les veritez divines d'un Platon, ou les doctes leçons d'un Ariſtote. Et ce fut de cette ſçavante Ecôle que ſortirent, entre les docteurs de l'Egliſe, des Juſtins, des Athénagores, des Clemens d'Alexandrie, des Origénes, des Baſiles, & des Gregoires de Nazianze, qui furent des plus éclairez entre les Péres Grecs

Matth. 12. v. 42.

A

Early European Books, Copyright © 2011 ProQuest LLC.
Images reproduced by courtesy of Koninklijke Bibliotheek, Den Haag.
145 G 34

u contraire la Ville de Sparte, qui
it la rivale d'Athénes, mépriſa ces
ortes de ſciences, & affecta d'être
ar deſſus toutes celles de ſon tems
écôle des belles actions, la mére des
ons exemples, le ſiége d'une rigou-
euſe diſcipline, la conſervatrice des
nciennes Loix, l'ennemie du luxe &
e la pompe. Et comme dans Athé-
es l'on y aprenoit les myſtéres de la
hiloſophie, dans Sparte l'on y apre-
oit le ſecret de la Vertu. De l'une
on s'en retiroit plus inſtruit & plus
çavant, & de l'autre l'on en ſortoit
lus ſage & plus homme de bien. Ce
ui fit dire à un ancien Grec, que les
Athéniens, connoiſſoyent fort bien la
ertu, mais que les Lacédémoniens
ſeuls la pratiquoyent.

CHERS FRERES, nous avons bien
plus de ſujet de rendre graces à Dieu
De ce qu'il nous a fait naître, non pas
dans une ville d'Athénes ou de Spar-
te, mais dans ſon Egliſe qui eſt *la*
Cité du grand Roy, & *la maiſon du*
Dieu 1 Tim. 3. v. 15.

Early European Books, Copyright © 2011 ProQuest LLC.
Images reproduced by courtesy of Koninklijke Bibliotheek, Den Haag.
145 G 34

Admonit. ad Gent. p. 69. *Dieu vivant.* Auſſi le ſçavant Cl
ment d'Alexandrie a dit avant moy
cette même Egliſe, qu'elle étoit dev
nuë une autre *Athenes*, & une aut
Gréce, mais d'autant plus éclairée
plus heureuſe quelle a eu de pl
grands & de plus ſages Maîtres, ſç
voir Jéſus Chriſt & ſes Apôtres. Da
l'une de ces fameuſes Villes, que
viens de nommer, nous y aurions apr
des ſciences qui enflent, des Myſtér
d'orgueil & de vanité, une ſapienc
que S. Paul traite de folie, tandis qu
Act. 17. v. 23. le vray Dieu y étoit *un Dieu Inconn*
Et dans l'autre nous y aurions apr
une vertu plâtrée, une honnêteté civ
le, & des devoirs que l'homme rend
l'homme, tandis que la piété enver
Dieu, qui eſt le premier & le plus eſ
ſentiel de tous les devoirs, étoit in
connuë dans Lacedémone. Mais dan
l'Egliſe du Seigneur Jéſus, l'on y en
ſeigne d'un côté la ſcience des ſcien
ces, & *le Myſtére* des Myſtéres, une
Philoſophie qu'ont ignorée les Socra-
tes

Early European Books, Copyright © 2011 ProQuest LLC.
Images reproduced by courtesy of Koninklijke Bibliotheek, Den Haag.
145 G 34

es & les Platons ; de l'autre l'on y aprend la mére de toutes les vertus, ſçavoir la *Piété*, qui eſt le vray fruit de ce grand Myſtére de la Grace, qui nous porte à craindre également & aimer ce grand & ce charitable Sauveur, à reconnoître ſes bien-faits, à miter ſes vertus, à pratiquer ſa Charité, à reſpecter ſes commandemens, & à nous régler ſur cet incomparable modéle de toute perfection.

Et c'eſt par là que le S. Apôtre, écrivant à ſon diſciple Timothée, recommandoit l'excellence & la dignité de l'Egliſe en quelque endroit du monde quelle fût, & par conſéquent l'importance du Miniſtére Sacré, en ce quelle eſt *la colomne, & l'appui*, ou bien l'écôle & la dépoſitaire *de la Verité*. Il l'éxalte cette verité en ce quelle eſt ſans aucune doûte un *Myſtére tres-grand*, nommément *Dieu manifeſté en la chair, juſtifié par l'Eſprit, vû des Anges, préché aux Nations, crû dans le Monde, & enlevé dans la Gloire:*

Early European Books, Copyright © 2011 ProQuest LLC.
Images reproduced by courtesy of Koninklijke Bibliotheek, Den Haag.
145 G 34

Gloire: Et ce Myſtére il le fait valo
par deſſus tous les autres, en ce qu
eſt, non pas un Myſtére de ſubtilit
ou d'une pure contemplation, mais
Myſtére de Piété; ſans contredit
Myſtére de Piété eſt grand! Fidéle
aprés le Myſtére du Fils de Dieu *m*
nifeſté en la chair, dont vous avez d
puis peu ſolemniſé la memoire, le pl
grand de tous les Myſtéres, au jug
ment de l'Antiquité, a été celuy
cette même Chair manifeſtée ſous l
Symboles du Pain & du Vin, qu'Or
géne a apellée *le corps typique & ſym*
bolique du Seigneur. C'eſt auſſi
qu'elle apelloit *le Myſtére* par exce
lence, ou bien *les terribles, les a*
mirables, & *les divins Myſtéres*; ſç
chant que rien n'imprime tant la vene
ration ni la Piété dans les cœurs, qu
d'être perſuadé de la grandeur & d
la majeſté de ces adorables ſecrets. E
comme Dieu ſe manifeſtant à Moyſ
en un Buiſſon myſtérieux, ne voulu
point qu'il aprochât d'un lieu ſi ſain
qu'au

Tomo II. Comm. in Matth. Edit. Huet. p.254. τὸ τυπικὸν καὶ τὸ συμβολικὸν σῶμα.

Early European Books, Copyright © 2011 ProQuest LLC.
Images reproduced by courtesy of Koninklijke Bibliotheek, Den Haag.
145 G 34

u'auparavant il n'eût *déchauſſé ſes* Exod. 3. v. 5.
uliers, où s'atache l'impureté, ce
ue pratiquent encore aujourd'huy
s Turcs & les Perſans à l'entrée de
urs Moſquées: Comme les Chré-
iens du premier âge ne ſoufroient pas
ue ce Sacrement auguſte fut profané
ar des mains ſoüillées, & par des
ouches impures: Comme encore l'I-
olatrie Payenne éloignoit de la vuë
le ſes prétendus Myſtéres, par un
Héraut exprés, les ſcélérats & les
mpies, ſans que même un Néron,
out Empereur qu'il étoit, eût en cela
quelque privilége: Auſſi ne doûte-je
as, Chers Fréres, qu'à l'aproche de
e *grand Myſtére de Piété* vous n'ayez
quitté ce matin, & ne quittiez encore
à preſent toutes vos penſées de la ter-
re; & moy même qui vous dois en-
tretenir, puiſſe-je à l'entrée de ce diſ-
cours être la copie de ces grands
Docteurs de l'Egliſe, qui ayans à par-
ler de ce Myſtére à leurs Auditeurs;
Si la Parole de Dieu vous étonne,
leur

Early European Books, Copyright © 2011 ProQuest LLC.
Images reproduced by courtesy of Koninklijke Bibliotheek, Den Haag.
145 G 34

Gr. Nazianz. Chryſoſt. S. Auguſt.

leur diſoyent ils, *elle m'étonne auſſ*
& en vous prêchant ce qui vous fa
trembler, j'en tremble moy même.

Voici donc S. Paul qui nous par
de la *verité* qui eſt enſeignée da
l'Egliſe, par les Miniſtres de l'Eva
gile, I. Comme d'un *Myſtér*
II. Comme d'un Myſtére *gran*
III. Et qui eſt grand *ſans contredi*
IV. Enfin comme d'un Myſtére *de pi*
té. Pour bâtir le Tabernacle, & pou
former les Vaiſſeaux ſacrez, Dieu vou
lut bien qu'on ſe ſervît de l'or & d
matériaux d'Egypte. De même pou
exprimer les choſes Saintes, Dieu s'e
ſervi ſouvent de termes empruntez d
Paganiſme. Et tel eſt celuy qu'em
ploye le Saint Apôtre, aprés les In

Dan. 2. v. 18 27. 28. 29.

terprétes Grecs du Vieux Teſtamen
lors qu'il parle du *Myſtére* de la Piét
Car les Payens apelloyent leurs Cere
monies Sacrées des Myſtéres, c'eſt
dire des ſecrets ou des choſes cachées
que le peuple devoit reſpecter ſans le
connoître. Et comme elles étoyent ou

ſan

Early European Books, Copyright © 2011 ProQuest LLC.
Images reproduced by courtesy of Koninklijke Bibliotheek, Den Haag.
145 G 34

anglantes par leur cruauté, ou honteuſes par leur vilenies, ou exécrables par leur Idolatrie, juſques à faire hommage à des reptiles, à des plantes, & au Diable même, auſſi ſe faiſoyent-elles de nuit, ou en cachette, hors de la vuë du Peuple, & ne pouvoyent être revelées par les *Epoptes* ou les Spectateurs ſans encourir ſentence de mort. C'eſt de la ſorte que les Egyptiens, qui furent les plus Idolatres de tous les Peuples, faiſoyent un Myſtére de tout, & cachoyent leurs ſuperſtitions ſous les Hiéroglifes & des Enigmes. Ce que Pithagore fit à leur exemple, ce grand Docteur des Myſtéres, & ce Maître d'un religieux ſilence. De même que le Diable s'eſt fait ſervir parmi des Indiens & des Barbares dans les Temples obſcurs, ſoüillez de ſang, & dont l'entrée étoit permiſe à peu de perſonnes. Et ſous ce nom de Myſtére ces faux Chrétiens, que l'Antiquité a apellez Gnoſtiques, dés le tems de Tertullien, s'obligeoyent à garder *Contrà Valent. C. 1.*

Early European Books, Copyright © 2011 ProQuest LLC.
Images reproduced by courtesy of Koninklijke Bibliotheek, Den Haag.
145 G 34

le ſilence, & à ne point revéler leu
abominations.

Ce n'eſt pas en ce ſens que la doctr
ne de l'Evangile eſt apellée un *Myſte*
Eph. 3. v. 4. *re*, ailleurs le *Myſtére* ou le ſecret *d*
1. v. 9. *Chriſt*, *le ſecret du Royaume de Dieu*
Marc 4. v. 11. *le ſecret de ſa volonté*, *le ſecret de*
foy. Il eſt bien vray que les premie
1 Tim. 3. v. 9. Chrétiens faiſoyent leur ſervice de nu
& en cachette; en des *Cryptes* & de
lieux ſoûterrains; à la faveur des lam
pes & des Cierges, que la ſuperſtitio
a continué du depuis à allumer d
jour, à meſure que ſes tenébres or
afoibli la lumiére des premiers ſiécle
Il eſt encore vray qu'ils ne perme
toyent la vuë ou l'Epopſie des Sain
Myſtéres, ſçavoir de l'Euchariſtie, n
aux Etrangers, ni aux Catechumênes
ni aux *Laps* pendant l'êtat de leu
Pénitence. Et de la vint que les Pa
ens les traitoyent de *Lucifuges* o
d'enfans de tenébres; & qu'ils l
ſoupçonnérent tantôt de conſpiratio
ſecrete contre la Republique, o

d'H

Early European Books, Copyright © 2011 ProQuest LLC.
Images reproduced by courtesy of Koninklijke Bibliotheek, Den Haag.
145 G 34

Hétéries & de ſociétez pernicieuſes, antôt de ces ſortes de crimes qui ſont eritablement des œuvres de tenébres: uſques-la que même des Trajans, des ntonins, & des Marc-Aureles, Prines d'ailleurs ſages, juſtes & débonaires, publiérent contre les pauvres hrétiens des Edits ſanglans, & leur ſcitérent des Perſécutions cruëlles. Mais graces à Dieu la lumiére n'eſt lus miſe ſous un boiſſeau; la crainte les perſécutions n'oblige plus *tous* les hrétiens à des aſſemblées ſecretes; Evangile dés le tems de Conſtanin le Grand a été prêché de jour, & ubliquement, & *ſur le haut des Maiſons*; toute-fois il eſt demeuré & demeure encore aujourd'huy un *Myſtére*, un ſecret, & un grand ſeret. Matth. 10. v. 27.

Il eſt donc tel en premier lieu quand t ſon origine. *La chair & le ſang*, diſoit Jéſus Chriſt, c'eſt à dire la raiſon & la nature, *ne l'a pas revélé*. Matth. 16. v. 17.

En ce ſens *nul ne vit jamais Dieu*, Jean. 1. v. 18.

Early European Books, Copyright © 2011 ProQuest LLC.
Images reproduced by courtesy of Koninklijke Bibliotheek, Den Haag.
145 G 34

1 Cor. 2. v. 9. Matth. 11. v. 25. ce ſont *choſes qu'œil n'a point vuës & qu'oreille n'a point ouïes*, il a falu qu *le Pere les revélât*, ou *celuy qui e au ſein du Pere.* Il en eſt de cett doctrine ſalutaire comme du feu de Holocauſtes qui étoit immédiatemen deſcendu du Ciel; ou comme de cett Act. 9. v. 3. lumiére céleſte qui fit voir à Saul ce luy qui étoit inviſible à luy & à ſe compagnons. Les rayons de cet Aſtr qui nous éclaire peuvent bien allume du feu, mais tous les feux enſembl ne ſçauroyent produire un ſeul rayo de lumiére comme eſt celle du Solei Auſſi la lumiére de la Grace peut bie éclairer la raiſon de l'homme, mai tous les raiſonnemens du Monde joint enſemble n'auroyent jamais pû inven ter un ſeul point de ce Myſtére. J vous avouë qu'il y a des raiſonne mens bien forts, & des vuës bien pe nétrantes. L'Eſprit de l'homme eſt c ſemble auſſi vaſte que ce grand Uni vers. Toute la nature eſt comme ran gée ſous ſes Loix & ſous ſon empire

Il com

Early European Books, Copyright © 2011 ProQuest LLC.
Images reproduced by courtesy of Koninklijke Bibliotheek, Den Haag.
145 G 34

Il compaſſe les Cieux, il calcule les Tems, il meſure la Terre, il franchit es Mers, & ſe fait un chemin au travers des Gouffres & des Abymes. C'eſt aux lumiéres de cet eſprit que ſe doivent tant de prévoyances ſalutaires, tant de connoiſſances ſublimes, tant d'arts ingenieus, tant d'inventions ſurprenantes, tant d'ouvrages & tant de machines, qui paſſent pour des Prodiges & pour des Miracles. C'eſt la force de cet Eſprit qui a ſouvent égalé les forces de la Nature, & a fait voir tantôt le Cours merveilleux des Aſtres & des Planétes, dans une Sphére ou dans une boule de verre, comme fit autre-fois Archimede; tantôt leur mouvement réglé dans des Horologes ou des Mobiles perpétuels; tantôt l'impétuoſité des foudres & des tonnerres dans le fracas des Canons & des Bombes; tantôt la force du Soleil ou du feu en des Miroirs ardens, qui ont embraſé des flottes ennemies; tantôt la derniére perfe-

Early European Books, Copyright © 2011 ProQuest LLC.
Images reproduced by courtesy of Koninklijke Bibliotheek, Den Haag.
145 G 34

ction & la derniére vertu des métau
dans les opérations de la Chimie. En u
mot la Nature n'a quasi plus de secre
inconnus à l'homme. Il a falu que l
Terre luy aît par maniére de dire ou
vert son sein & ses trésors ; la Mer s
abîmes & ses richesses ; le Ciel sa hau
teur, & ses merveilles ; & tous les El
mens leurs forces & leurs puissance
Mais pour vaste & pour pénétrant qu
soit l'esprit de l'homme quand aux s
crets de la Nature & de l'Art, jusqu
à pouvoir dire de cet esprit ce que l
femme Thékoite disoit de David,
n'est ni plus ni moins en connoissanc
1 Sam. 14. v. 17. *qu'un Ange de Dieu* ; neanmoins il fau
avouër qu'il n'y a rien de si stupide n
de si grossier, quand il est question de
Mystéres de la grace.

Car je vous prie, Mes Fréres, combie
de Chiméres l'homme animal ne s'e
il point forgé en matiére de Religion
sous quelle forme ne s'est il point re
presenté la souveraine Divinité? combie
n'a-t'il point inventé de fables & d
fau

Early European Books, Copyright © 2011 ProQuest LLC.
Images reproduced by courtesy of Koninklijke Bibliotheek, Den Haag.
145 G 34

faux Myſtéres ? combien n'a-t'il point recherché de moyens pour apaiſer un Dieu irrité, & pour *trouver la propitiation ;* Et ne s'eſt-il point crû à couvert contre ſes foudres & ſes anathémes, par des devotions aparentes, par des ſacrifices ſanglans, par des auſtéritez rigoureuſes, par des purifications charnelles, & par des Ceremonies pompeuſes & ridicules ? Mais qui ont été, comme cette Tour menaçante qu'imagina le premier Monde, ou comme ces Echelles des Géans de la Fable, pour ſe frayer ridiculement un chemin juſques au Ciel.

J'avouë bien que la Loy n'eſt pas tout à fait un Myſtére a l'homme corrompu. Elle eſt en quelque façon gravée dans les cœurs & dans les conſciences, de même que l'image de la Divinité l'eſt dans ſes productions & ſes ouvrages. Mais quand au Myſtére de Chriſt, ou quand au veritable moyen de reconcilier l'homme avec ſon Dieu, avant l'Evangile de la grace, *Rom.* 2. v. 15 1. v. 20

Early European Books, Copyright © 2011 ProQuest LLC.
Images reproduced by courtesy of Koninklijke Bibliotheek, Den Haag.
145 G 34

où eſt l'œil qui l'a jamais vû? où e
l'oreille qui l'a jamais ouï? où eſt l'e
ſprit dans l'imagination duquel il e
Epheſ. 3. v. 3. jamais entré? Et lors même que Die
l'a découvert, & *l'a donné à connoître*
Eſai. 53. v. 1. *par la revelation, qui eſt-ce*, diſoit l
Prophéte, *qui a crû à nôtre prédica*
tion?

Mais auſſi, Chers Fréres, nous apel
lons un ſecret, ou un *Myſtére*, ce qu
à été inconnu juſques icy, ou au moin
ce qui n'a été connu que de bien pe
de perſonnes. C'eſt encore en ce ſen
que S. Paul parle de la verité de l'E
Epheſ. 3. v. 9. vangile comme d'un Myſtére. C'eſ
Rom. 16. v. 25. un ſecret qui a été câché *de tout tem*
en Dieu, qui a été tû dans les ſiécle
Col. 1. v. 26. *paſſez.* Du tems des Patriarches il n'a
été connu que dans peu de familles.
Celle d'Abraham en a même été ſeule
la dépoſitaire. De cette écôle il vint
auſſi à la connoiſſance d'un Job, ou
d'un Eliphaz, ou d'un Elihu comme
Gen. 22. v. 20. 21. étant iſſus de Kéthura, ou de Nachor
frére d'Abraham, ou bien d'Eſaü.

De-

Early European Books, Copyright © 2011 ProQuest LLC.
Images reproduced by courtesy of Koninklijke Bibliotheek, Den Haag.
145 G 34

Depuis ce Myſtére n'a été connu que dans un petit coin de la Syrie, ſçavoir dans la Judée. On l'ignoroit hors de ce coin dans les quatre parties du Monde, qui *ne connurent point les ordonnances de Dieu*. Il ne fut revelé ni à une Egypte Idolatre, ni à une fiére Babylone, ni à une grande Ninive, ni à une riche Perſepolis, ni à une ſçavante Athéne, ni à une belliqueuſe Sparte, ni à une puiſſante Rome. Et même dans Iſraël ce Myſtére étoit preſque caché dans *le Sanctuaire mondain*. Il étoit comme renfermé dans une Arche materielle, & derriére un voile épais. Ou bien il étoit enveloppé d'ombres & de nuages, couvert ſous des emblémes & des énigmes, repréſenté en des peintures & en des images, figuré par des types & des événemens ſurprenans, comme auſſi par le ſang des taureaux & des boucs, & connu ſeulement par les lumiéres d'un eſprit Prophétique, ou aperçû comme de nuit à la faveur des lampes du Ta-

25. v. 1. 2. 36. v. 10. Pſ. 147. v. 20. Hebr. 9. v. 8.

Early European Books, Copyright © 2011 ProQuest LLC.
Images reproduced by courtesy of Koninklijke Bibliotheek, Den Haag.
145 G 34

bernacle. Enfin ce *Dieu, manifesté* [illegible] *la Chair*, & depuis manifesté en la glo[illegible]re, fut aux Peres de l'ancienne Allia[illegible]ce ce que les merveilles de l'Amerique ont été aux plus éclairés de l'Antiqu[illegible]té. Ceux-cy soupçonnérent quelqu[illegible] chose de ce Nouveau Monde, ils t[illegible] cherent souvent de le découvrir, ils [illegible] prédirent même la découverte, q[illegible] étoit reservée à ces derniers tems, & [illegible] l'industrie des Colombes, des Amér[illegible]ques, des Cortés, & des Mage[illegible]lans.

Je diray bien davantage Fidéles encore aujourd'huy ce Mystére de Pie[illegible]té est un *secret* pour la plus grand[illegible] partie du Monde. Il n'est connu salu[illegible]tairement que de peu d'hommes. L[illegible] raison & les lumiéres naturelles son[illegible]
Jean. 1. v. 9. comme la lumiére du Soleil qui *éclai[illegible]re tout homme venant au Monde*. Mai[illegible] la lumiére de la Grace est comme cet[illegible]
Matth. 2. v. 1. 2. te Etoile qui n'aparût qu'a peu de Sa[illegible]ges en Orient. Elle est comme la Ro[illegible]sée qui ne tombe que sur la toison d[illegible]

peu

eu de Gédéons, tandis que le ſec ſe oit ſur toute la Terre. C'eſt cette lu- ière qui ne reſplendit qu'en une pe- te Goſſen, tandis que les tenébres ouvrent toute l'Egipte. C'eſt cette élicieuſe Manne qui ne ſe cueille que ans des Terres deſertes, tandis que es plus abondantes ne connoiſſent oint ce pain des Anges. Ce ſont par naniére de dire ces chariots de feu ui ne ſont vûs que d'Eliſée & de ſon erviteur, tandis que les autres hom- nes ſont frapez d'éblouïſſement, com- ne le furent ces troupes du Roy de yrie. Enfin c'eſt là cette clarté Di- ine qui n'environne que quelques auvres Bergers, tandis que tout le eſte de la Judée ſe trouve dans une noire & profonde nuit. Encore voyez- vous icy tout le contraire de ce qui ſe voit dans les ſecrets de la Terre. Ceux- cy ne ſont que pour les Sages & les éclairez de ce ſiécle, ou pour les Po- litiques & les hommes d'Etat, ou pour les Cabinets des Rois & des Princes.

Jug. 6. v. 37.

2 Rois. 6. v. 17. 18.

Luc. 2. v. 9.

Early European Books, Copyright © 2011 ProQuest LLC.
Images reproduced by courtesy of Koninklijke Bibliotheek, Den Haag.
145 G 34

Mais Dieu a voulu par une diſpen
tion admirable que ce ſecret de Pi
fut moins connu ou moins crû des
ges, & des nobles, & des riches, & c
puiſſans de ce Monde, & qu'il le f
1 Cor. 1. v. 26. 27. davantage des fols, & des foibles,
Matth. des mépriſez & qui ne ſont rien. *P*
11. v. 25. *je te rens graces que tu as caché*
choſes aux ſages & aux entendu
Comme autre-fois ce ne fut pas a
Dan. 5. v. 8. 27. ſages de Babylone que fut revélé le
cret de l'écriture que vit Belſatſar
la paroy de ſon Palais. Ce ne fut p
Gen. 41. v. 8. 16. aux Courtiſans de Pharaon, ou de N
Dan. 2. v. 10. 24. 28. bucatnézar, que fut découvert le
cret des ſonges qu'eurent ces ſuperb
Monarques: Mais ce fut à un étra
ger comme l'étoit Daniel, & à un p
ſonnier comme l'étoit Joſeph, q
Dieu fit connoître ſes importans
crets. Pour montrer qu'il ſe rit de
ſageſſe & qu'il ſe jouë de la grande
du Monde; qu'il n'eſt pas beſoin
ces matiéres de raiſonner, mais ſi
plement de croire; qu'il faut y ap

Early European Books, Copyright © 2011 ProQuest LLC.
Images reproduced by courtesy of Koninklijke Bibliotheek, Den Haag.
145 G 34

ter non pas un esprit fort, mais un esprit humble, non pas une recherche curieuse, mais une religieuse soûmission.

Et c'est ce que le sujet de ce *Mystére* de Piété ne vérifie que trop. La chose même parle, & fait assez voir combien il mérite ce nom de *secret*. Les Egyptiens pour donner créance à leurs superstitions feignoyent en vain des aparitions de leurs Divinitez. Un Numa Pompilius pour authoriser ses Loix dans une Rome naissante, un Mahomed pour faire recevoir ses impostures, un Simon le Magicien pour persuader ses impiétez, un Montanus ou un Manichée, un François ou un Dominique, pour établir leurs sectes & pour fonder leur religion, se sont vantez faussement d'avoir des revelations secretes, & des communications avec Dieu. Toute l'histoire de l'Eglise est pleine de ces fausses visions. Les suites ont assez découvert leurs impostures; ces mystéres n'ont eu en effet rien de mysté-

Early European Books, Copyright © 2011 ProQuest LLC.
Images reproduced by courtesy of Koninklijke Bibliotheek, Den Haag.
145 G 34

myſtérieux, ç'ont été ou des ſuperſt
tions vaines, ou des menſonges év
dens, ou des blaſphémes impies, o
des fables ridicules. Et tout ce qu'
y a jamais eu de bon dans ces Religior
étrangéres, & d'aprochant des Myſte
res de la Grace, a été puiſé ſans dout
dans *le puits de Jacob*, dans la ſourc
de Moyſe & des Prophétes. Par exem
ple les lumiéres que peuvent avoir e
les Phéniciens, ou les Perſes, ou le
Grecs, ou les Romains; & celles qu'o
attribue encore aujourd'huy à des Bra
manes & à des Indiens, touchant l
Creation du Monde, l'entrée du Pé
ché, l'envoy du Déluge, la Réſur
rection des morts, ou la conſomma
tion des Siécles; ou bien touchant une
Trinité de Principes, un Verbe pro
cédant de Dieu, une Divinité s'unif
ſante avec des créatures mortelles; ou
enfin touchant la pureté du Culte qu'il
faut rendre à Dieu, avec des mains net
tes & des entendemens éclairez, ſans
même permettre que la Divinité fut
repré-

Early European Books, Copyright © 2011 ProQuest LLC.
Images reproduced by courtesy of Koninklijke Bibliotheek, Den Haag.
145 G 34

epréſentée par aucune image ni par aucune reſſemblance, comme le defendit Numa Pompilius; toutes ces luniéres, dis-je, ne furent allumées dans ces tenébres du Paganiſme qu'aux *rayons* qui ſortirent de la face de Moyſe, & qui du milieu de la Paleſtine ſe répandirent parmi des Nations Idolatres. Je vous avouë, Chers Freres, que le Monde eſt plein de ſecrets. On parle des ſecrets d'Etat, & du Cabinet, des intrigues des Cours & des Ruëlles, & des maximes qui ſont connuës de peu de perſonnes. Même châque Science & châque Art a ſes propres ſecrets, comme les Medecins, les Chimiſtes, les Empiriques, les Architectes, les Ouvriers, les Marchands, ont aſſurément les leurs. Ah! pauvres ſecrets, chétifs Myſtéres, au prix de celuy dont parle icy le grand Apôtre, lors que tirant le rideau, qu'entrant au dedans du Voile, qu'ouvrant cette *Belle porte* du Sanctuaire myſtique, il découvre ces ſix merveilles en la Perſonne

Exod. 34. *v.* 29.

Act. 3. *v.* 2. 10.

ſonne & dans les Offices du Fils
Dieu, en ſon Abbaiſſement & en ſ
Exaltation, en ſa venuë au Monde
en ce qui la ſuivit quelque tems apr
Sçavoir *Dieu manifeſté en la Chai*
juſtifié par l'Eſprit ; vû des Ange
préché aux Nations ; crû au Mond
& enlevé dans la Gloire.

O myſtére veritablement tel par ex
cellence! *Dieu*, dit l'Apôtre, *man*
feſté en la Chair, car ce terme d
Dieu ſe trouve dans tous les ancie
Jean. 1. v. 1. Originaux! Ou bien cette *Parole q*
1 Jean. 5. v. 20. *étoit Dieu, ce vray Dieu*, celuy q
eſt *Dieu bénit éternellement, le gran*
Rom. 9. v. 5. *Dieu & Sauveur Jeſus Chriſt, qui n'*
Tit. 2. v. 13. *point reputé rapine d'être égal a Dieu*
Phil. 2. v. 6. c'eſt celuy-là même qui enfin a ét
manifeſté d'une maniére inconnuë ju
ques alors ; & manifeſté *en une Chai*
infirme mais innocente, contemptibl
Jean. 1. v. 14. mais ſainte: Chair qu'il prit à ſoy &
qu'il *s'apropria*, non pas comme u
Phil. 2. v. 7. vétement, ou comme une robe de re
Hebr. 20. v. 5. change, ou comme une maiſon, o
com

Early European Books, Copyright © 2011 ProQuest LLC.
Images reproduced by courtesy of Koninklijke Bibliotheek, Den Haag.
145 G 34

comme un corps dont enfin on déloge, n'en déplaise à quelques Peres anciens, mais en l'unissant à sa Personne Sacrée d'une union qui a été *plus forte que la mort* : Et cependant c'est à travers de cette *Chair*, qu'il n'a pas laissé de *manifester* sa *Divinité*, comme la lumiére paroît au travers d'un voile, car S. Paul parle *du voile* de *sa Chair*; ou comme ces flambeaux de Gédéon pûrent être aperçûs nonobstant les Cruches qui les couvroyent; ou bien comme l'air grand & la naissance illustre d'un Cyrus paroissoyent sous un habit de Berger, & sous une foible aparence. Et c'est ce Dieu & Sauveur qui ayant parû *en forme de Chair de peché*, & ayant été condamné en cette Chair comme un criminel, & mis au rang des malfaiteurs, fut *justifié* hautement, par l'efficace de cét *Esprit* qui fut *sur luy* & en luy, & qui se montra si puissant & si admirable en la conception immaculée de Jesus Christ, en la Sainteté de sa

Hebr. 10. v. 5.
Jean. 1. v. 14.
Hebr. 10. v. 20.
Juz. 7. v. 16.
Just. Lib. 1.
Rom. 8. v. 3.
Esai. 61. v. 1.
Matth. 1. v. 16.
Marc. 2. v. 8.

Early European Books, Copyright © 2011 ProQuest LLC.
Images reproduced by courtesy of Koninklijke Bibliotheek, Den Haag.
145 G 34

ſa Vie, en la Solemnité de ſon Bap-
me, en l'autorité de ſa Doctrine, en
Rom. 1. v. 3. grandeur de ſes Miracles, dans les p-
1 Pier. 3. v. 18. diges de ſa Mort, dans la vertu de-
Reſurrection d'entre les morts, & da-
toutes les merveilles qui accompag-
rent ſon Aſcenſion, auſſi bien qu'en l'
compliſſement de toutes ſes Prop-
Act. 11. v. 1. &c. ties. C'eſt ce même Dieu Incarné
n'étant pas aſſez vû ni aſſez connu
Hommes, fut *vû des Anges*, il en
vû ſur la Terre, & peu aprés dans
Ciel, & il en fut vû aveque joy
avec étonnement, aveque reſpe
avec étude, avec empreſſement po
le ſervir, avec une entiére perſuaſi
de ſa Divinité, & aveque ces homm
ges qu'ils luy rendirent ſouvent co
me ſes Miniſtres & ſes Meſſage
Heb. 1. v. 6. 7 Il en fut encore *vû* & contemp
longtems devant ſa Naiſſance, tant
Eſ. 6. v. 2. des *Séraphins* qui couvroyent le
Jean. 12. v. 41. face en ſa preſence, tantôt d-
Chérubins qui ſe tenoyent panch
Exod. 25. v. 20. ſur le Propitiatoire, en le regarda

co-

Early European Books, Copyright © 2011 ProQuest LLC.
Images reproduced by courtesy of Koninklijke Bibliotheek, Den Haag.
145 G 34

continuellement, & *déſirans* de pénétrer *juſques au fond*. C'eſt encore le même Dieu, qui nonobſtant ſa croix & ſon oprobre eût ſes témoins & ſes Hérauts; fut *prêché* comme étant le vray Dieu & le vray Meſſie, & prêché hautement par toute la Terre, dés le tems des Apôtres. Qui plus eſt, il fut prêché *aux Gentils* & aux Idolatres, qui étoyent ſans Dieu, ſans lumiére, ſans foy, & ſans eſpérance; il fut prêché à des Nations qui étoyent aux Juifs ce que furent à Pierre, en une viſion myſtérieuſe, ces *bêtes immondes*, dont il refuſa de manger; & même il fut prêché *par les Gentils*; tels qu'étoyent avant leur converſion un Denys de l'Areopage, un Juſtin Martyr, un Théophile d'Antioche, un Athenagore, un Clement Tertullien, un Cyprien, un Grégoire, & une grande Nuée de ſemblables témoins. Auſſi-fut il *crû*, tout-incroyable que ſa doctrine paroiſſoit, tout-foibles qu'en fuſſent les prédicateurs, & tout-dangereuſe qu'en fût la pro-

1 Tier. 1. v. 12.

Act. 10. v. 12. 14.

Act. 17. v. 34.

Early European Books, Copyright © 2011 ProQuest LLC.
Images reproduced by courtesy of Koninklijke Bibliotheek, Den Haag.
145 G 34

profeſſion: Il fut *crû* nonobſtant
oppoſitions de la Chair & du Sang,
dépit des Céſars, des Gouverneurs,
des Philoſophes qui le perſecutére
Il fut *crû* en fort peu de tems, &
Myſtére fut quaſi comme cette ver
Num. 17. v. 8. d'Aaron qui en une nuit pouſſa des bo
tons, jetta des fleurs & produiſit
amandes: Et même il fut *crû* par *t*
Col. 1. v. 6. *le Monde*, quoy que non pas *crû*
Jean. 1. v. 10. *Monde qui ne l'a point connû.* Enfin
fut le même Dieu-Homme qui ap
avoir paſſé par tous les opprobres,
prés avoir été retranché cruelleme
de la Terre des vivans, fut *enlevé da*
la gloire, fut exalté ſouveraineme
par ſa reſurrection miraculeuſe, p
ſon Aſcenſion triomphante, & par
Séance à la main droite de Dieu ſo
Pere.

Aprés cela, Fidéles, ne vous éto
nez pas ſi S. Paul, ravi en la conten
plation de tant de merveilles, dit n
ſeulement que c'eſt un Myſtére, ma
auſſi que c'eſt un Myſtére *grand*,

gran

Early European Books, Copyright © 2011 ProQuest LLC.
Images reproduced by courtesy of Koninklijke Bibliotheek, Den Haag.
145 G 34

rand *sans contredit*. Les Grecs avoy-
nt deux sortes de Mystéres: Les uns qui étoyent apellez les *grands Mysté-*
es, qui n'étoyent que pour les Epo-
tes & les Parfaits, & dont la pompe
la cérémonie étoit renfermée dans
enclos de leurs Temples; Et les au-
es qu'ils apelloient des *petits Mysté-*
es, qui étoyent pour les catéchumé-
es, & les moins instruits, & qui se pas-
oyent avec moins de précaution & a-
ec moins de pompe. Icy le Saint A-
ôtre faisant allusion à ces faux Mysté-
es convie son disciple Timothée, com-
ne tres-instruit dans les Saintes Lettres,
comme parfait, à la contemplation
u Mystére de Bethléhem ou de Gol-
otha, qu'il juge sans comparaison plus
rand que tous ceux d'Eléusis ou de
amothrace. Et tandis que les Idola-
res s'écrioyent dans Ephése, *Grande*
st la Diane des Ephésiens; S. Paul
arlant du Mystére de Jesus Christ qui
toit prêché dans l'Eglise d'Ephése, où
toit alors Timothée, *Grand*, s'écrie-
t'il à

Clem. Alex. L. 5. Strom.

Tert. Apol. C. 7.

Act. 19. v. 34.

Early European Books, Copyright © 2011 ProQuest LLC.
Images reproduced by courtesy of Koninklijke Bibliotheek, Den Haag.
145 G 34

t'il à ſon tour, *eſt le Myſtére de la Pi-té!* Et ailleurs parlant a la même Egli-
Eph. 5. v. 32. ſe, *Ce ſecret eſt grand!*

Myſtére *grand* quant à ſon orígi-
& à ſon auteur, qui eſt le Dieu vivan
Il fut formé dans le conſeil de Die
avant la fondation des ſiecles; le Pe
& le Fils y travaillérent dés les tem
Eſ. 64. v. 3 éternels; ils firent dés-lors *ces choſ-*
Eſ. 40. v. 13. *terribles que nous n'attendions point* ſans *prendre conſeil* & ſans *être in-ſtruits* de perſonne. Tout eſt gran
qui vient de Dieu, & à le bien prend
il n'y a rien de grand que ce qui vie
de Dieu. Lors même que des ſage
Payens, comme un Thales, ou un Py
thagore, ou un Eratoſthenes, avoyen
trouvé quelque ſecret de Geometri
ou de la Science des Nombres, qu'i
jugeoient être grand, ils en faiſoyen
Dieu l'auteur, & luy ſacrifioyent de
Job. 36. v. 26. victimes. *Voici le Dieu fort eſt grand*
Pſal. 145. v. 3. diſoit Elihu, & *il n'y a pas moyen* ajoutoit David, *de ſonder ſa gran-deur.*

Myſté

Myſtére *grand* quant à la maniére en quelle il a été manifeſté aux hommes. Car pour ne rien dire de *pluſieurs ma-* Heb. 1. v. 1.
niéres étonnantes dans leſquelles il fut montré aux Peres, mais de loin, que de prodiges avant & aprés la naiſſance de Jéſus Chriſt! Un Ange du Ciel en Luc. 2.
annonça la conception à la Vierge; Un Auguſte comme le fourrier de Dieu pourvût aux couches de Marie; des Matth. 2.
armées celeſtes en publiérent la naiſſance; une Etoile extraordinaire en marqua le lieu; des Sages en furent avertis daus les déſerts de l'Arabie; & même Hérode ſurnommé le *grand* en trembla de frayeur ſur ſon Trône. Lors auſſi que le Fils de Dieu fut manifeſté en la Croix, & qu'il paracheva le Myſtére de nôtre Redemption, ne vit-on pas les Anges le conſoler comme ſes fidéles miniſtres; le Soleil s'obſcurcir Maeth. 27.
comme de honte & de douleur, & toute la nature ſouffrir avec l'Auteur de la nature? Ne vit-on pas le Voile du Luc. 23.
Temple, qui cachoit ce Sanctuaire,

qui

Early European Books, Copyright © 2011 ProQuest LLC.
Images reproduced by courtesy of Koninklijke Bibliotheek, Den Haag.
145 G 34

qui fut la figure du Ciel, ſe dêchire, la Terre trembler à tant de marques d l'ire de Dieu ? les Pierres, ſymbole d cœurs endurcis, ſe fendre ; les Sepu cres s'ouvrir, à la mort de la mort m me, & pluſieurs corps des Saints ſort de leurs tombeaux ? Enfin n'oüit-o pas les propres Bourreaux de Jéſu Chriſt s'écrier, *Véritablement cétuy cy étoit le Fils de Dieu!*

Matth. 26. v. 54.

Myſtére *grand* quant à ſes deſſein & à ſes avantages. Ceux-cy ne ſon pas moindres que la grace & la gloire qu'il procure à des miſerables crimi nels ; qu'une lumiére agréable qu'il ré pand dans nos eſpris, & un change ment ſalutaire qu'il produit en nos vo lontez ; ſuivi de la *deſtruction de l mort*, & du don *de la vie & de l'im mortalité* bien-heureuſe. Sans doute qu'il n'y a point de mal plus grand que la mort, ni point de bien plus grand que la vie, ou plus ſouhaitable que l'immortalité ; Et ſi les Payens ont dit que celle-cy fut la fin & le fruit des tra-

Heb. 2. v. 15. 2 Tim. 1. v. 10.

Early European Books, Copyright © 2011 ProQuest LLC.
Images reproduced by courtesy of Koninklijke Bibliotheek, Den Haag.
145 G 34

ravaux d'un Hercule, nous pouvons dire avec plus de verité, que c'eſt là le fruit des travaux du Fils de Dieu, qui a combatu le Serpent à ſept têtes, & a ſoûtenu tout le poids du Ciel & des Enfers. *Diod. Sic. Lib. 1.*

Myſtére *grand* quant à toute ſon étenduë: Car je vous prie, dans ce Myſtére de *Dieu manifeſté en la Chair*, afin de pouvoir expier le peché en la Chair, combien d'autres Myſtéres y furent renfermez? N'a-t'il pas falu pour cét effet, qu'une Vierge ſans ſe deshonorer enfantât; & que la ſervante devint la mere de ſon Seigneur, ou la fille celle de ſon Pere, ou la pechereſſe celle de ſon Sauveur? Et à quoy tendoit un événement ſi etrange? N'étoit-ce pas afin de reconcilier la créature avec ſon Createur, l'homme avec ſon Dieu, le pécheur avec ſon Juge, la Terre avec le Ciel? N'étoit-ce pas encore là le moyen unique de condamner & d'abſoudre un même crime, de punir & de pardonner une même desobéïſſan-

Early European Books, Copyright © 2011 ProQuest LLC.
Images reproduced by courtesy of Koninklijke Bibliotheek, Den Haag.
145 G 34

ce, d'accorder une Souveraine Juſtic
avec une Souveraine Miſéricorde, &
ſans bleſſer cette Juſtice, de relâch
des Barrabas & des têtes coupables, e
mettant à mort *le Saint & le Juſte*
Et n'a t'on pas vû par ce moyen reſu
ter de la mort d'un ſeul homme la v
de pluſieurs, leur gloire naître de ſo
ignominie, & leur felicité de ſes ſou
frances, & en la triſte défaite de Jéſu
Chriſt n'a-t'on pas vû la plus ſignal
de toutes les victoires, de même qu'e
ſa honteuſe Croix, s'eſt vû le plu
grand & le plus glorieux Trophée qu
fut jamais? Myſtére encore d'autan
plus *grand!* que c'étoit là l'unique re
méde qui reſtoit pour tant de funeſte
maux, le dernier aſyle qui fut ouver
au pauvre pécheur, la ſeule planch
qui luy demeurât pour ſe ſauver de ſo
naufrage, & l'unique voye qu'il y eû
pour rentrer dans la grace de ſon Sou
verain Seigneur, comme l'Echanſo
qui n'attendoit que la mort rentra dan
celle de Pharaon.

Gen. 40. v. 21.

Mai

Early European Books, Copyright © 2011 ProQuest LLC.
Images reproduced by courtesy of Koninklijke Bibliotheek, Den Haag.
145 G 34

Mais encore Myſtére *grand* quant à ſa vertu & ſon efficace! Le ſecret de la *petite pierre* taillée de la roche, ſans main d'homme, & qui frapa la ſtatuë de Nebucatnézar, qui la briſa, & la rendit *comme la paille de l'aire d'Eſté*, fut ſi grand que les Caldéens n'y comprirent rien. Voici quelque choſe de bien plus grand & de plus étonnant. C'eſt ce ſecret de l'Evangile, ſi foible & ſi chétif en aparence, mais taillé de la roche des ſiécles, que l'on a vû avec une force toute divine vaincre la malice des Juifs, confondre l'éloquence des Orateurs, émouſſer la ſubtilité des Philoſophes, fermer la bouche aux principaux Oracles, combatre l'Idolatrie, renverſer l'ancien Paganiſme, ſurmonter les Perſécutions, briſer les portes des Enfers, & triompher par tout des cœurs & des conſciences. Auſſi eſt-il apellé *la vertu de Dieu*, une *puiſſance à ſalut*, *à la deſtruction des forteresſes*, *& des conſeils*, *& de toute hauteſſe qui s'éléve contre la connoiſſance de Dieu.*

Dan. 2. v. 34. 35.

1 Cor. 1. v. 18. Rom. 1. v. 16. 2 Cor. 10. v. 4. 5.

Early European Books, Copyright © 2011 ProQuest LLC.
Images reproduced by courtesy of Koninklijke Bibliotheek, Den Haag.
145 G 34

Myſtére en un mot *tres-grand* e
toutes ſes parties, & quant à toutes ſe
merveilles, qui ſurpaſſent même les lu
miéres de ces bienheureuſes Intelliger
ces, qui confondent nos ſens, qui ofu
quent nôtre vüe, qui ébloüiſſent nc
eſprits, qui étourdiſſent nôtre raiſon, &
qui font bégayer nos langues, ſans pou
voir ni les comprendre ni les exprime
Plus le Philoſophe Simonides conſide
roit la Divinité, plus il s'enfonçoit dar
l'obſcurité & dans les tenébres. Il nou
arrive le même en la conſidération d
ce grand Myſtére de la Piété. Nôtr
eſprit ſe perd dans cét abîme, & ſe noy
par maniére de dire dans cét Océar
Où ſont vos raiſonnemens, Eſprits forts
Où eſt parmi vous *quelque homme a*
Eſ. 41. v. 26. 28. *conſeil*, qui entende ces choſes & qu
les déclare? *Ce ſont les hauteſſes de*
Cieux, diſoit Tſophar au livre de
Patience, *qu'y feras-tu? Ce ſont cho*
Job. 11. v. 8. *ſes plus profondes que les Enfers qu'*
connoîtras-tu? Leur étenduë eſt plu
longue que la Terre, & plus large qu
l

Early European Books, Copyright © 2011 ProQuest LLC.
Images reproduced by courtesy of Koninklijke Bibliotheek, Den Haag.
145 G 34

a Mer, avec quoy les mesureras-
u?

Vous avoüerez, Chers Freres, que
lans l'Homme l'union de l'esprit avec
a matiére est un Mystére si grand,
ju'encore aujourd'huy la nouvelle Phi-
osophie se trouve bien embaraſſée sur
e sujet. Mais n'est-ce pas encore quel-
que chose de plus grand & de plus ra- *Ioh. 17. v. 21.*
viſſant, que l'union de la créature avec
on Dieu, ou de l'ame fidéle avec son
Sauveur, par les liens invisibles de l'E-
prit, de la foy, & de l'amour? Liens
qui sont plus forts que n'est *la mort*, *Cant. 8. v. 6.*
ou le sepulchre, & amour qui est bien
plus *merveilleuse* que ne fut celle qui
lia l'ame de David à l'ame de Jonathan.
Et si vous voulez des mélanges bien
mystérieux, figurez-vous dans l'Arche
de Moyse cet aliage de l'Or le plus pur *Exod. 25. v. 10. 11.*
avec du bois de Sittim, qui fut tout
couvert de ce précieux métal; imagi- *Exod. 3. v. 1. 2.*
nez-vous le Buisson d'Horeb tout pé- *Dan. 2. v. 31. 32. 33.*
nétré d'une flamme de feu, sans en être
consumé; ou bien admirez en la Statuë

Early European Books, Copyright © 2011 ProQuest LLC.
Images reproduced by courtesy of Koninklijke Bibliotheek, Den Haag.
145 G 34

que Nebucadnezar vit en ſonge, c
mélange bizarre, qui faiſoit voir un
Tête d'or tres-fin, une Poitrine & de
Bras d'argent, un Ventre & des Han
ches d'airain, des Jambes de fer, & de
Pieds en partie de fer, & en partie d
Terre, ce qui fut un Myſtére ſi grand
que ni les Aſtrologues ni les Devins n'
virent goute. Mais ô que cette union
ô que l'aliage dont nous parle S. Paul
eſt bien plus ſurprenant! Sçavoir, Die
qui eſt un Eſprit, alié avec la Chair qu
n'eſt que matiére; Celuy qui eſt un Fe
conſumant, joint à une Chair toute fra
gile, ſans qu'elle ſoit conſumée de l'ar
deur; l'Infini, perſonnellement un
avec ce qui eſt conçû dans le ventre
l'Eternité enfin unie avec le tems, l
Lumiére avec les tenébres, la Majeſt
avec la baſſeſſe, la Gloire avec l'igno
minie, & la Toutepuiſſance avec l'infir
mité même. Et admirez encore la fer
meté de cette union, puis qu'aucun
pierre, ni grande ni *petite*, & qu'au
cune puiſſance, pas même celle de l
mor

Early European Books, Copyright © 2011 ProQuest LLC.
Images reproduced by courtesy of Koninklijke Bibliotheek, Den Haag.
145 G 34

ıort & des enfers, n'ont pû & ne pour-
ɔnt jamais la rompre, ou la diſſoudre.
'a *Chair habite* encore *en aſſurance*; Pſ. 16.
l *n'a point abandonné ſon ame dans* v. 10.
ɔ *ſepulcre*; Et *il faut que les cieux* Act. 3.
ɔ *contiennent, juſqu'au tems du réta-* v. 21.
liſſemant de toutes choſes.

Fidéles, il s'eſt vû & ſe voit encore
ous les jours, entre les ouvrages de
nain d'homme, des chefs-d'œuvres
res-grands. Et ſans parler des ſept-
Miracles du Monde ſi renommez dans Plins
'Antiquité, ſans rien dire du Temple Solin
l'Ephéſe qui fut l'ouvrage de plus &c.
l'un ſiécle, j'éſtime que le Temple de
ɔalomon fut plus merveilleux encore
ɟue tous ces prétendus Miracles. Ja-
nais ouvrage de main d'homme n'a-
ɔrocha de la grandeur & de l'excel-
ence de celuy-là. Sa ſituation élevée,
a ſymmetrie raviſſante, ſes proportions
ıdmirables, ſon étenduë prodigieuſe
ıvec ſes Porches & ſes Parvis, ſes ri- 1 Rois
cheſſes ineſtimables, ſa ſtructure par- 6. 7. 8.
faite en *ſept* ans & *ſix* mois, ſans qu'on

Early European Books, Copyright © 2011 ProQuest LLC.
Images reproduced by courtesy of Koninklijke Bibliotheek, Den Haag.
145 G 34

ouït aucun coup ni de hache ni de ma
teau, ſont aſſurément quelque cho
d'étonnant. Mais la Majeſté de ſo
Sanctuaire l'étoit bien davantage, pu
que c'eſt là où Dieu ſe tenoit comm
ſeant entre les Chérubins, d'où il rer
doit ſes Oracles, & où étoit placé
l'Arche myſtérieuſe. O que voicy bie
plus que le Temple de Salomon & qu
Jean. 2. v. 20. 21. toute ſa gloire! Le glorieux *Temple* d
Fils de Dieu bâti en l'eſpace de neu
mois; ſans aide & ſans cooperatio
d'homme; dans lequel Dieu *habit*
non pas en figure ou en repréſentation
Col. 2. v. 9. mais en vérité & *corporellement;* & qu
apres avoir êté détruit par la mort, fu
Jean, 2. v. 19. relevé en moins de *trois jours*, ſelo
qu'il l'avoit prédit à ſes Diſciples.

Je veux encore vous avoüer qu'il ſ
lit dans l'Hiſtoire des revolutions gran
des; & qu'on a vû des Rois deveni
Eſclaves, un Tyran de Sicile deveni
maître d'Ecôle à Corinthe, des Prin
ces ſervir à leurs vainqueurs de marche
pied & d'attelage, un Bajazeth le plu

ſu

Early European Books, Copyright © 2011 ProQuest LLC.
Images reproduced by courtesy of Koninklijke Bibliotheek, Den Haag.
145 G 34

ſuperbe des Ottomans être enfermé dans une cage de fer, & des Têtes couronnées, même en nos jours, expirer cruëllement ſur un échaffaut, aux portes de leurs Palais. Et que dirons-nous de ces Anges, Eſprits céleſtes, heureuſes Intelligences, qu'on a vû aparoître en figures d'Hommes, être manifeſtez pour quelque momens en forme de Chair, & faire les fonctions de nos Corps, comme il ſe voit en l'Hiſtoire de l'Ancien & du Nouveau Teſtament? Mais que furent, Chrétiens, toutes ces revolutions & tous ces abaiſſemens, pour grands qu'ils nous paroiſſent, au prix de ce Myſtére que S. Paul juge *grand* ſans contredit? Car icy vous voyez le Fils unique de Dieu être abaiſſé juſques à ce point qu'il devient le Fils d'une Mére mortelle: l'Eternel devient un Enfant; l'Inviſible eſt vû & eſt touché; Celuy qui eſt Eſprit eſt fait Chair; le Roy de gloire prend la forme de Serviteur; le Prince de la Vie devient un Homme de Mort; le Sou-

Iean. 1. v. 14.

Early European Books, Copyright © 2011 ProQuest LLC.
Images reproduced by courtesy of Koninklijke Bibliotheek, Den Haag.
145 G 34

verain Juge eſt fait Criminel ; & celu
qui a les Cieux pour ſon Trône, a ta
tôt une Créche pour ſon berceau, &
tantôt une Croix pour ſon gibet.

Mais auſſi ſouvenez-vous de ce
changemens grands & ſurprenans, dor
nous parle l'Hiſtoire Sainte : D'un Jo
ſeph par exemple, qui d'eſclave & d
priſonnier devint le premier de tout u
Royaume ; d'un Enfant expoſé, com
me l'étoit Moyſe, qui fut fait le Fil
adoptif de la Fille de Pharaon ; d'u
Saül qui cherchoit les âneſſes de ſo
Pere, & qui alors même fut déclar
Roy ſur Iſraël ; d'un David, le plu
petit d'entre les bergers d'Iſaï, qui fu
honoré de l'Alliance Royale, & fait l
gendre de ſon Prince. Fidéles, S. Pau
vous fait voir icy quelque choſe d
plus grand & de plus myſtérieux. Ca
voicy ce divin Jéſus, qui *dans les jour
de ſa Chair* fut traité comme un mal
faiteur, & crucifié comme un ſçélerat
le voici *juſtifié* maintenant à la fac
du Ciel & de la Terre, *juſtifié* par l'a
ve

Early European Books, Copyright © 2011 ProQuest LLC.
Images reproduced by courtesy of Koninklijke Bibliotheek, Den Haag.
145 G 34

reu même de ſes bourreaux, ſur tout
iprés que *l'Eſprit* eût été répandu ſur Act. 2.
es Apôtres! Le voicy, aprés que les v. 4
Hommes eurent *caché leurs faces ar-* 37. &c.
iére de luy, d'horreur & de honte, Eſai.
ju'il eſt enviſagé maintenant, qu'il eſt 53. v.
ervi, & qu'il eſt adoré des *Anges* du 3.
Ciel! Le voïcy qui, aprés avoir été re-
etté des Juifs & été méconnu *des ſiens*, Iean. 1.
:ſt annoncé maintenant à ceux de de- v. 11.
iors, & eſt *prêché aux Gentils!* Et ne
emble-t'il pas que c'étoit là comme
prendre le pain des enfans, & *le jetter* Matth.
ux petits chiens; que c'étoit là com- 15. v.
ne repudier la légitime & épouſer la 26.
ervante; comme chaſſer Sem de ſes Ta-
pernacles, & y introduire Japhet; & Gen. 9.
comme tranſporter la lumiére de Goſ- v. 27.
ſen dans tous les endroits de l'Egypte?
Le voicy encore ce mepriſé d'entre les
hommes qui *jouït du labeur de ſon* Eſai.
ame, & qui *partage le butin avec les* 53. v.
puiſſans! Car ſa doctrine ſi ſurprenan- 11. 12.
te en ſes dogmes, ſi ſévére en ſes pré-
ceptes, ſi contraire aux maximes du

Early European Books, Copyright © 2011 ProQuest LLC.
Images reproduced by courtesy of Koninklijke Bibliotheek, Den Haag.
145 G 34

Monde, cependant *eſt cruë dans* [illegible] *Monde*, ſon Royaume eſt reconnu ſon Nom y eſt invoqué, & l'étenda de ſa Croix eſt arboré par tout-l'Un vers: Et tout cela ſe fait ſans d'autr inſtrumens que de foibles Apôtres dont la voix eſt comme le ſon de c Cors qui firent *trébucher les murail* de la profane Jérico; Et c'eſt de c *Vaiſſeaux de Terre*, apres même qu'i ſont *caſſez* par la mort, qu'il en fo une lumiére qui eſt fatale au Madia infernal. O Myſtére veritablemer *grand!* ſur tout quand l'on voit c même Jéſus, peu aprés ſon abaiſſemer
Pſ. 68. v. 19. & ſon opprobre, être *enlevé dans* 2. v. 8. *Gloire*, c'eſt à dire avoir la Gloire pou
110. v. 1. ſa recompenſe, le Ciel pour ſon Tr ne, les Principautez & les Puiſſances pour les ornemens de ſon Triomphe les Nations pour ſon héritage, les Roi
Pſ. 110. v. 1. pour ſes vaſſaux, & ſes Ennemis *pou le marchepied de ſes pieds.* Et voil les degrez de cette *Echelle* myſtique par laquelle Jacob vit les Anges d

Cie

Early European Books, Copyright © 2011 ProQuest LLC.
Images reproduced by courtesy of Koninklijke Bibliotheek, Den Haag.
145 G 34

Ciel *monter & descendre!* Tantôt du lus bas degré de son abaissement, qui ut sa *manifestation en la Chair*, & uis de sa *condamnation*, aprés laquel- il fut d'abord *justifié*, en suite *prê- hé*, puis embrassé par *foy*, ils montent omme par des échellons jusqu'au plus aut degré de son exaltation & de sa loire: Et tantôt de ce sommet de gran- leur & de magnificence ils descendent ar les mêmes degrez jusqu'au plus bas chellon, pour bien aprofondir un My- tére si *grand*.

A present, Peuple Chrétien, qui ne econnoit avec nôtre Apôtre non seu- ement que ce mystére est grand, mais ussi qu'il est grand *sans contredit*, & que c'est là une vérité qu'il faut tenir our *avoüée*, car c'est là l'emphase du erme Grec? De fait ce mystére a été pour un tems *un signe de contradiction*. mais il a eu beau dés sa manifestation ervir d'achopement aux Juifs, de mo- querie aux Grecs, de contradiction aux Philosophes, de jouët aux Apostats, de mé-

ὁμο- λογου- μένως. Luc 2. v. 34.

Early European Books, Copyright © 2011 ProQuest LLC.
Images reproduced by courtesy of Koninklijke Bibliotheek, Den Haag.
145 G 34

mépris aux Profanes, & de bute au
calomnies & aux perſécutions du mon
de: Encore aujourd'huy il a beau êtr
contredit des Juifs & des Payens, de
Turcs & des mahometans, des Liber
tins & des Déïſtes; & il a beau paſſe
pour un ſonge & pour une illuſion e
l'eſprit de tous ceux qui établiſſent au
jourd'huy le jugement de l'homm
pour la régle de la verité, & la Philo
ſophie pour le juge de la Revelation
il ne laiſſe pas de demeurer un myſtér
grand *ſans contredit*. Car comme l
jugement des idiots qui jugent le So
leil fort petit, de même que le faiſoi
le fameux Epicure, ne diminuë rien d
la grandeur de cét Aſtre; ou comme u
Aveugle qui croit qu'il fait nuit, n'ôt
rien pour cela à la lumiére reſplendiſ
ſente du jour: Auſſi ni les illuſions d
Satan, ni les raiſonnemens du monde
ni les maximes de la Chair, ni les opoſi
tions des perſécuteurs, n'ont en rien di
minüé la grandeur ou affoibli l'éclat d
ce myſtére de la Piété.

Il eſ

Early European Books, Copyright © 2011 ProQuest LLC.
Images reproduced by courtesy of Koninklijke Bibliotheek, Den Haag.
145 G 34

Il eſt donque grand *ſans contredit*, & c'eſt ce que l'évenement, c'eſt ce que les effets, ont aſſez vérifié. Car qui n'avoüe que de petit qu'il étoit en ſes commencemens, auſſi bien que cette *petite pierre* dont je vous parlois tantôt, il eſt devenu inſenſiblement comme *une grande montagne* qui a *rempli toute la terre*, & s'eſt épandu par tout l'Univers? Qui ne reconnoit qu'il y a eu ſans doute une tres-forte perſuaſion de ſa grandeur, avec une entiére *plenitude de foy*, ſoit en ſes Apôtres qui le prêcherent aux dépens de leur repos, de leur liberté, & de leurs vies; ſoit en ces Fidéles qui l'ont cõfeſſé ſur les buchers & ſur les échaffaus, voyans de ces lieux mêmes *les Cieux, ouverts* avec Etienne, *& le Fils de l'homme étant debout à la dextre de Dieu?* Et c'eſt à ceux-cy, c'eſt aux vrays croyans que ce Myſtére eſt gand *ſans contredit*. Si nôtre Evangile eſt couvert, *il eſt couvert à ceux qui périſſent*, à ceux qui ont *l'en-*

Dan. 2. v 34. 35.

Act. 7. v. 56.

ten-

Early European Books, Copyright © 2011 ProQuest LLC.
Images reproduced by courtesy of Koninklijke Bibliotheek, Den Haag.
145 G 34

2 Cor. 4. v. 3. 4. *tendement aveuglé*, aſçavoir *aux incré-*
Apoc. 2. v. 1. *dules*. Ce n'eſt qu'entre les ſept Chande-
liers d'or que ſe proméne le Perſonnage
ſemblable à un Homme ; auſſi n'eſt-ce
que dans ſon Egliſe que ce Myſtére de
la Piété eſt vû, & qu'il eſt adoré. Le
Monde combat ces belles & ces admira-
bles veritez, mais *l'Egliſe* en eſt *la co-*
lomne qui les tient élevées comme ſur
une haute montagne, & en eſt *l'apuy*
qui les ſoutient & qui les défend.
L'homme animal ne connoît point ce
Apoc. 2. v. 17. *nouveau nom* parce qu'il ne la point re-
cû ; il ne le voit point parce qu'il eſt
frapé d'ébloüiſſement comme le fut Eli-
Act. 13. v. 8. mas : Mais le fidéle le connoît, par-ce
qu'il tient en ſa main le *caillou blanc* ;
il le diſcerne, parce qu'il a le goût bien
different de celuy du monde ; il le voit,
parce que Dieu luy ouvre les yeux com-
2 Rois. 6. v. 17. me autre fois à Eliſée & à ſon ſerviteur ;
pour découvrir ce que les Syriens n'a-
perçoivent point. Jacob voulut *con-*
tredire à cette vérité, que Joſeph étoit
vivant, *car il ne le croyoit point* ; mais
ſes

Early European Books, Copyright © 2011 ProQuest LLC.
Images reproduced by courtesy of Koninklijke Bibliotheek, Den Haag.
145 G 34

ès fils qui avoyent vû leur Frére, qui l'avoyent embraſſé, répondirent que la choſe étoit ſans contredit. Et par une même ſurpriſe Thomas contredit à cette parole des Apôtres, *Nous avons vû le Seigneur*; mais ſa contradiction n'empêcha pas que cette même parole ne fût certaine, qu'elle ne fût averée, & reconnuë pour telle de ſes Collégues, qui avoyent vû de leurs yeux ce grand & ſurprenant Miracle, Jeſus reſſuſcité d'entre les morts. Gen. 45. v. 26. Ioh. 20. v. 25.

Auſſi pour *grand* & pour étonnant que ſoit ce Myſtére de la Piété, diſons Fidéles, qu'il n'a rien qui choque la raiſon ni le bon ſens. Les myſtéres des Payens choquoyent aſſurément le ſens commun, en faiſant croire entre autres choſes que leurs Dieux ſe *manifeſtoyent* ſous des figures de vils & de chétifs Animaux. Pour ne rien dire de tant de ridicules Metamorphoſes, & d'une infinité *de fables* des Grecs. Le myſtére de la nouvelle Rome n'offenſe pas moins & les ſens, & la raiſon, pour ne rien 2 Tier. 1. v. 16.

Early European Books, Copyright © 2011 ProQuest LLC.
Images reproduced by courtesy of Koninklijke Bibliotheek, Den Haag.
145 G 34

rien dire de l'Ecriture & de l'Antiquit
Lors qu'elle repreſente Dieu *manifeſ*
Luc. 24. v. 39. ſur une infinité d'Autels, en une *cha*
inviſible, inpalpable, & qui n'eſt poi
chair; Ou lors qu'elle repreſente u
Oublie qui eſt faite d'eau & de farine
changée en la ſubſtance du vray Cor
de Jeſus Chriſt, qui eſt en la gloire d
Pére; ou lors qu'elle multiplie à l'infi
ce Corps unique & indiviſible du Sei
neur; ou lors qu'elle fait dépendre
changement monſtrueux, cette étran
multiplication; & ce terrible anéanti
ſement du Fils de Dieu, de l'intentio
auſſi bien que de quelques paroles d'u
Prêtre; ou lors qu'elle mange de
bouche du corps ce qu'elle adore, &
dore ce qu'elle mange, & ce qu'elle
formé de ſes mains. Mais quant au My
ſtére de S. Paul, il étonne ſans doûte
raiſon, il l'éblouït, il eſt beaucoup a
deſſus de ſa portée, ſans toutefois avoi
rien qui la combatte & qui la détruiſ
Dieu demeure ce qu'il étoit, mais il e
fait *Homme*, ce qu'il n'étoit pas aupa
ra

Early European Books, Copyright © 2011 ProQuest LLC.
Images reproduced by courtesy of Koninklijke Bibliotheek, Den Haag.
145 G 34

avant ; cét *Homme* eſt *juſte* même par l'aveu de ſon Juge, mais il veut mourir *pour les injuſtes* ; le Monde le condamne, mais *l'Eſprit* le juſtifie ; les Hommes le mépriſent, mais les *Anges* l'adorent ; les Juifs le rejettent, mais les *Gentils* l'embraſſent par la foy ; & enfin de la derniere ignominie il paſſe á la ſouveraine *gloire*, mais ſans que la Divinité ſoit alterée, ni ſon Humanité déruite, ni ſa Gloire deſormais troublée, ni ſon Corps rapellé dans la terre, bien moins rapellé d'une maniére qui ſe contredit, & encore pour y être ſacrifié de nouveau. Et combien y a t'il de myſtéres dans la Nature, qui s'y paſſent *ſans aucun doûte*, & dont la raiſon comprend preſque auſſi peu les merveilles que celles de ce grand Myſtére de la grace ? Figurez vous par exemple les apparitions & les ſuites étonnantes des Cométes ; les changemens ſurprenans que l'on admire en Saturne ; l'origine inconnuë des Vents, qu'on ne ſçait *d'où ils viennent*, ni *où ils vont* ; le flux & le re-

Matth. 26. v. 19. 23.

1 Pier. 3. v. 18.

Iean. 3. v. 8.

Early European Books, Copyright © 2011 ProQuest LLC.
Images reproduced by courtesy of Koninklijke Bibliotheek, Den Haag.
145 G 34

le reflux de l'Océan ; ou la situatio
conſtante & les proprietez admirabl
de l'Aiman ; choſes que les plus éclair
Philoſophes ont mis entre les prodig
du Ciel, & les miracles de la Natur
Ou bien repréſentéz-vous le Fruit q
eſt formé dans le ventre, l'Ame qui
unie étroitement à la matiére ; un p
tit Grain de ſemence qui enfin eſt co
verti en un épy grenu ; le Paſſé qui
rendu preſent par le mouvement
quelques eſprits en nos Cerveaux ; l
objets les plus éloignez, qui ſe porte
en un inſtant, à nos yeux, auſſi bien q
les ſons, qui en un moment, pénétre
nos oreilles. Et j'eſtime que la vüe
& que l'ouïe ſont ſans contredit
grand myſtére, ſur tout à un Aveug
& à un Sourd, qui ſont tels dés le
naiſſance, & qu'ils ne diſent pas moi
du voir & de l'oüir, ce que la bienhe
reuſe Vierge diſoit de ſa conception
Luc. 1. v. 34. *comment cela ſe peut-il faire ?*

Et je vous prie, où eſt l'homme ra
ſonnable qui doûte ou des conquête
d'u

Early European Books, Copyright © 2011 ProQuest LLC.
Images reproduced by courtesy of Koninklijke Bibliotheek, Den Haag.
145 G 34

'un Alexandre, ou de la défaite d'un
'ompée, ou de la gloire d'un Céſar &
'un Auguſte? S'il eſt vray que ce ſont
es faits inconteſtables, écrits par des
Hiſtoriens dignes de foy, confirmez
'âge en âge, & qui ſe ſont paſſez ſur un
Théatre trop public, & trop expoſé à
a vuë du monde. Pourquoy donc,
ſprits *contrediſans*, doûter des mer- *Tit. 1. v. 9.*
eilles de cette aparition du Fils de
)ieu en la Chair, & de tout ce qui l'a
uivie, devant & aprés ſa reception dans
a gloire? Puis que cette verité dés ſa
aiſſance a brillé de tant de lumiéres;
ue ces faits ſe ſont paſſez à la vuë de
oute une Judée; qu'ils vinrent à la
:onnoiſſance de toute une Rome; qu'ils *Tertul. Apol.*
)nt été confirmez par les plus grands
Hiſtoriens, ſoit Juifs ſoit Payens, qui *Ioſephe, Chronol. des Iuifs, Pline, Tacite, Cl. Cl. dius, Phlegon, Lucien, &c.*
)nt parlé ou de la majeſté de ſa Perſon-
ne, ou de la grandeur de ſes miracles,
)u des circonſtances de ſa mort, ou du
prodige de ſa Réſurrection; & qu'en-
fin ni un Lucien railleur, ni un Celſe
médiſant, ni un Porphyre infidéle, ni

un

Early European Books, Copyright © 2011 ProQuest LLC.
Images reproduced by courtesy of Koninklijke Bibliotheek, Den Haag.
145 G 34

un Julien Apoſtat, ni un Mahomet i
poſteur, n'ont pas oſé *contredire* c
faits reconnus par toute la Terre.
joûtez les prédictions ſi exactes de ta
de Prophétes, la dépoſition ſi conſta
te de tant de témoins irréprochables,
perſuaſion qu'en ont eu tant de Sages
de Saints perſonnages, & la confirm
tion qui en a été faite par l'évidence
tant de miracles, par l'effuſion de ta
de ſang, & par le conſentement de ta
de ſiécles.

Mais auſſi qui d'entre vous ne ſça
que dans chaque Science il eſt de ce
taines Véritez qu'elles préſuppoſe
comme inconteſtables; qui en ſont l
fondemens & les principes, qu'il fa
avoüer avant que l'on puiſſe paſſer o
tre, & qu'il n'eſt pas permis de rév
quer en doute, ni de mettre en con
promis. La Géométrie ſuppoſe que
Tout eſt plus grand que ſa partie, c
même qu'un Point eſt indiviſible,
qu'une Ligne a ſa longueur ſans latitu
de! l'Art de raiſonner ſuppoſe qu

deu

Early European Books, Copyright © 2011 ProQuest LLC.
Images reproduced by courtesy of Koninklijke Bibliotheek, Den Haag.
145 G 34

eux Propoſitions qui ſe contrediſent
e peuvent pas être toutes deux véri-
ibles: La ſcience des Corps ſuppoſe
ue toute matiére eſt étenduë en lon-
ueur, en largeur & en profondeur, &
ue dans le monde Corporel il ne peut
avoir de Vuide, ou d'eſpace ſans ma-
ére. Quoy qu'il ſe ſoit trouvé des
ſprits ou aſſez ſubtils ou aſſez bizar-
es, pour conteſter ces ſortes de princi-
es. Diſons le même de la Religion
Chrétienne. Elle a ſes principes ou
es premiéres véritez, qui en ſont com-
ne le ſoûtien & comme *le fondement*.
On ne peut les conteſter, ni les revo-
quer en doute ſans détruire tout l'édi-
ice qui eſt aſſis deſſus. Les anciens
Peres défendoyent même d'entrer en
ice ou en diſpute avec cette ſorte de
ontrediſans, comme l'étoyent les di-
ciples de Valentin ou de Marcion.
Et de mettre au rang des *préjugez*
l'aparition du Fils de Dieu en la Chair,
ou ſa Réſurrection d'entre les morts,
c'eſt ſuivre la méthode que tint le Dia-
ble

Démocrite, Epicure, Weigelius, Hobbes &c.

I Cor. 3. v. 10. 11.

Tertul. de Præſcr. C. 15.

Early European Books, Copyright © 2011 ProQuest LLC.
Images reproduced by courtesy of Koninklijke Bibliotheek, Den Haag.
145 G 34

ble pour ſéduire la Mere des vivan
Car pour la porter à l'incrédulité,
de l'incrédulité à la désobeïſſance,
commença à luy inſpirer le doûte &
Gen. 3. v. 1. méfiance, *Quoy? Dieu auroit-il d*
Vous ne mangerez point de tout arb
du jardin?

IV. Point. Avouöns doncque, Mes tres-che
Fréres, que ce myſtére de la foy
grand ſans contredit. Mais auſſi ſo
venons-nous que c'eſt un myſtére
Piété. Joſéphe l'hiſtorien Juif en d
crivant la vie d'Antipater, l'un des Fi
du cruël Hérode, la repreſente comm
Antiquit. Lib. 17. C. 1. &c. un myſtére *d'impiété* & de *malic*
Dans Eleuſis ville de l'Attique, ou m
me dans Ephéſe la Métropole de l'A
ſie, ſe célébroyent de certains myſtére
fort contraires à la Piété & à l'honne
teté. Ces prétendus Chrétiens q
s'apelloyent Gnoſtiques, avoyent de
myſtéres, qui font horreur par leur
ſoüillures & par leurs abominations
Rome la Payenne fut un myſtére d'a
grandiſſement & de puiſſance; &

Rom

Early European Books, Copyright © 2011 ProQuest LLC.
Images reproduced by courtesy of Koninklijke Bibliotheek, Den Haag.
145 G 34

Rome le siége des Pontifes n'est toute qu'un mystére *d'iniquité*, ayant en *écrit* sur son front *le nom de Mystére*. En effet vray Mystére, & Mystére d'iniquité! Qui sous le nom du *mystére de l'unité*, entre le Pape & ses supôts, fait voir par tout un mystére de la domination la plus injuste, de la conduite la plus intéressée, & de la *Politique* la plus fine. Mystére! qui a sçû marier ensemble les choses les plus incompatibles, comme sont l'intéreſt de la chair & l'intéreſt de Jésus Christ; les artifices du monde & la simplicité de l'Evangile; le tître de *Serviteur* des *Serviteurs*, & ceux de *Seigneur du Monde*, de *Roy des Rois*, devant qui se *prosternent* toutes les Puissances de la terre. Mystére! qui acorde le plus haut faste qui fut jamais, avec une *aparence d'humilité d'esprit*; les aises avec l'austérité; la bonne chére avec le jeûne; l'abondance aveque la pauvreté; les abominations de Sodome aveque la pureté de la continence. Mystére! qui

2 Thess. 2. v. 7. Apoc. 17. v. 5.

Cardin. Palavic. Appar. ad Hist. Conc. Trid. C. 1. III. &c.

Palavic. Hist. Conc. Trid. L. 6. C. 3. 4. L. 12. C. 13. &c.

Col. 2. v. 23.

Early European Books, Copyright © 2011 ProQuest LLC.
Images reproduced by courtesy of Koninklijke Bibliotheek, Den Haag.
145 G 34

cache l'image de la *grande Babylon*
ſous le maſque d'Egliſe Catholique
le régne de l'Antichriſt ſous le tître d
Vicariat de Chriſt; le contre pié de l
1 Pier. 5 v. 1. &c. doctrine de S. Pierre, ſous l'autorit
de la Chaire de Pierre; des innovatio
étranges ſoit dans la Doctrine ſoit dan
le Culte, ſous le nom d'Antiquité, &
de Tradition Apoſtolique; une co
ruption effroyable, ſous la figure d'un
Egliſe toûjours Vierge; des ventres o
ſifs ſous l'habit de Religieux; des pe
ſécuteurs de Jéſus & de ſes fidéles, ſou
le nom de Compagnons de Jéſus;& de
ſuperſtitions qui font horreur ſous l'a
parence & ſous le mérite de devotio
Myſtére! qui ſous ombre de ſervir Die
Gal. 4. v. 8. aprend à *ſervir ceux qui de nature n*
ſont point dieux; qui met la Créatu
en la place du Créateur; qui rend a
bois de la Croix l'homage qu'on do
au Crucifié; ou bien à la *Servante* c
Luc. 1. v. 38. luy qu'on doit à ſon Seigneur; qui fa
paſſer l'anéantiſſement du Sacrifice d
Chriſt, pour le vray Sacrifice propiti
toir

Early European Books, Copyright © 2011 ProQuest LLC.
Images reproduced by courtesy of Koninklijke Bibliotheek, Den Haag.
145 G 34

oire; & qui donne à des Perſécutions ruëlles, à une Inquiſition tyrannique, des conſpirations ſanglantes, & à des nfractions parjures, ces beaux noms de Zéle, de Piété, & de Juſtice. Myſtére nfin! qui pour ajuſter des déciſions out oppoſées, comme ſont celles de 'Infallibilité ou de la Fallibilité des Papes, & une infinité-d'autres qui ont partagé Rome, & qui partagent encore ſes Docteurs, les ſauve par le myſtére de la Probabilité; & qui pour empêcher la *recherche des Ecritures*, ou l'examen de tant d'illuſions, met un bandeau devant les yeux, & aprend à ſe tenir dans une religieuſe obſcurité, dans une ignorance affectée, & dans une ſoûmiſſion aveugle aux ordonnances de Rome. Joh. 5. v. 39.

Auſſi y a-t'il au jugement de S. Paul deux *grands* myſtéres: Le ſecret de l'*impiété*, qui eſt l'Homme de péché manifeſté en forme de Dieu, ou *ſe portant comme s'il étoit Dieu*; & le ſecret de la *piété*, qui eſt le Fils de Dieu 2 Theſſ. 2. v. 3. 4.

Early European Books, Copyright © 2011 ProQuest LLC.
Images reproduced by courtesy of Koninklijke Bibliotheek, Den Haag.
145 G 34

manifesté en forme de Chair de péch
& pour le péché. Et véritablement
dernier n'est pas un secret d'Etat ou
Rom. 8. v. 3. Politique. Ni Christ ni les Apôtres n'o
point cherché par l'invention de nouv
aux mystéres d'établir une dominatio
temporelle comme ont fait des Jérob
ams & des Pompilius, ou bien un Mah
met dans l'Orient, & des Papes da
l'Occident. Ce n'est pas un secret de S
nat ou de Cabinet, comme étoyent l
resolutions de l'Areopage, dont la pr
miére loy étoit celle de garder le silenc
ou comme furent les secrets au ten
Tacit. Annal. 4. c. 69. d'un Tibére ou d'un Gallus Empereu
de Rome, lors qu'on craignoit mêm
Amman. Lib. 14. init. que les parois n'eussent des oreilles & d
langues. Ce n'est pas un secret de curi
sité, ou pour éguiser simplement l'
sprit de l'homme, & si Dieu défendit
Exod. 3. v. 5. Moyse d'aprocher du Buisson arden
combien plus est-il défendu d'aproch
de trop prés de ce Mystére adorabl
C'est encore bien moins un secret de
cence ou de libertinage, comme l'o
vou

Early European Books, Copyright © 2011 ProQuest LLC.
Images reproduced by courtesy of Koninklijke Bibliotheek, Den Haag.
145 G 34

voulu faire passer des Nicolaïtes & des faux Chrétiens, sous prétexte que le joug de Christ est aisé & son fardeau leger. Mais aussi ce n'est pas un secret de contemplation ou d'étude, qu'il suffise de connoître & de méditer, ou bien qu'il faille éplucher & aprofondir, comme l'on fait les recherches de la Nature. Car l'on peut apliquer icy fort justement ce que la Samaritaine disoit à Jésus Christ, *tu n'as pas de seau pour puiser, & le puits est profond;* & ce que Tsophar disoit au patient Job, *Trouveras-tu le fond en Dieu, en le sondant?* Et même si nos esprits pouvoyent sonder ces abymes, & aprofondir ce Mystére, ce ne seroit plus le *grand secret*, ce ne seroit plus l'ouvrage du Ciel & le chef-d'œuvre de la Sapience de Dieu.

Apoc. II. *v.* 6. 15. *Matth.* II. *v.* 30.

Iean. 4. *v.* 11.

Iob. II, *v.* 7.

Ajoûtons, Fidéles, que ce n'est pas un secret pour nous pousser & nous faire valoir dans le monde ou dans les Cours. Il n'est rien au contraire que le monde méprise tant, & que les Cours

Early European Books, Copyright © 2011 ProQuest LLC.
Images reproduced by courtesy of Koninklijke Bibliotheek, Den Haag.
145 G 34

ou brocardent ou rejettent avec tant d
dédain. Ce Myſtére y eſt profané bie
ſouvent, comme le furent par Belſça
Dan. 5. v. 2. far les vaiſſeaux ſacrés du Temple d
Matth. Jéruſalem. Hérode ſe moque de Jéſu
Chriſt; la femme de Pilate conſeille
Act. 24. v. 26. ce Gouverneur de *n'avoir que fai*
avec ce juſte-là; des Félix & des F
Act. 26. v. 14. ſtus renvoyent S. Paul avec ſon myſt
re, couvert d'oprobre & chargé d
liens. Et par la même raiſon ce Myſt
re eſt bien différent de celuy de Dia
Act. 19. v. 24. la grande, *qui apportoit beaucoup*
profit à ſes devots; ou du myſtére d
Matth. 4. v. 10. Satan, qui promet *la gloire* & la por
pe du Monde, & dont s'eſt ſi bien pr
Apoc. 17. v. 4. 5. valuë *la grande Paillarde*, qui por
ſur ſon front ce nom de *Myſtére*, éta
vêtuë de pourpre & d'écarlatte, p
rée d'or & de pierres précieuſes. N
S. Paul ni S. Pierre n'ont point coni
ce ſecret de s'enrichir ou de s'agrand
Act. 8. v. 20. par *le don de Dieu.* Il étoit reſer
pour les Succeſſeurs non pas de Simo
Pierre, mais de Simon le Magicie
Rom

Early European Books, Copyright © 2011 ProQuest LLC.
Images reproduced by courtesy of Koninklijke Bibliotheek, Den Haag.
145 G 34

Rome ſeule a trouvé le ſecret de faire les richeſſes du monde ſon *patrimoine*, les Rois & des Empereurs, ſes ſujets & ſes tributaires, & de convertir le myſtére de Chriſt en un ſecret de *Monarchie*, dans le temporel auſſi bien que dans le ſpirituel. Mais voicy S. Paul, qui éloignant de ce Myſtére, tout ce qu'il y a de mondain & de charnel, nous dit que c'eſt un Myſtére *de Piété*. *Hiſt. Pa'a-vic. Lib. 1. C. 1. &c.*

Comme un *Myſtére* il demande la foy & la ſoûmiſſion, & comme un myſtére *de Piété*, il demande la devotion & l'obéiſſance. Ce ſont là les deux devoirs qui font le véritable Chrétien, croire & faire. De fait enviſagez ce Dieu-Homme qui fut manifeſté en la chair, ce *Chriſt crucifié* qui fait tout le ſujet de ce grand Myſtére. Il ne porta pas moins ſur ſon front, que faiſoit le Souverain Sacrificateur, ce magnifique écriteau *la Sainteté à l'Eternel*. Sa doctrine ne fut que de choſes Saintes, & toutes ſes *véritez* eurent *la piété* pour but. Ses prédications ne furent pas, *1 Cor. 2. v. 2.* *Exod. 28. v. 36. 38* *Tit. 1. v. 1.*

Early European Books, Copyright © 2011 ProQuest LLC.
Images reproduced by courtesy of Koninklijke Bibliotheek, Den Haag.
145 G 34

Matth. 5. v. 3. &c. Bienheureux ſont les ſçavans & l
éclairéz, mais Bienheureux ſont l
humbles d'eſprit & les débonnaires, l
miſéricordieux & les nets de cœu

Matth. 17. v. 24. Il enſeigna à *renoncer à ſoy même*
à ſa propre volonté, & à ſes propr

Tit. 2. v. 12. intérets; à ſe ſoûmettre aveuglément
la volonté de ſon Pére, toûjours ſag
toûjours équitable; à donner à Dieu
qui eſt à Dieu, & à Céſar ce qui eſt
Céſar, *à vivre ſobrement* quant à nou
juſtement envers nos prochains, & r

1 Tim. 1. v. 5. *ligieuſement* envers Dieu. La fin d
commandement à été de pratiquer
Matth. 5. v. 17. 22. 28 &c. *charité*, & de garder *la bonne co*
ſcience. Il vint pour *accomplir la L*
de Dieu, & non pas pour l'anéanti
Il condamna même un mouvement
colére, l'homicide de la langue, l'adu
tére du cœur, & la convoitiſe des yeu
Il ſe donna ſoy même pour ſes élûs

Tit. 2. v. 14 Eph. 5. v. 25. 26. 27. afin qu'il *les rachetât de toute iniqu*
té, & qu'il ſe *les rendît une Egli*
glorieuſe, une Egliſe *ſainte & irr*
préhenſible. Son œuvre fut de *détru*

re le

Early European Books, Copyright © 2011 ProQuest LLC.
Images reproduced by courtesy of Koninklijke Bibliotheek, Den Haag.
145 G 34

e les œuvres du Diable ; ſa livrée fut elle de l'Epouſe, *Charité, Amour ;* Cant. 2. v. 4. on Sceptre fut toûjours *un Sceptre d'é-* Pſ. 45. v. 7. *uité & de juſtice ;* & ſa Morale a ſur- paſſé infiniment en pureté & en ſainteté celle des Socrates & des Sénêques. De même que fût toute la vie le Jéſus Chriſt, ſi ce n'eſt une parfaite mage & un modéle admirable de dévotion envers ſon Pere, de charité envers les hommes, d'amitié envers ſes ennemis, de bénéficence envers les pauvres, de juſtice envers les oppreſſez, & de compaſſion envers les miſerables ? Et ne vit-on pas ce bienheureux Sauveur toûjours ardent en ſes priéres, toûjours humble en ſa conduite, toûjours ſobre en ſa nouriture, toûjours ſincére en ſes intentions, toûjours veritable en ſes paroles, toûjours patient en ſes maux & en ſes ſouffrances ?

Ouy, Fidéles ! ceux-là croyent véritablement ce Myſtére de Chriſt, qui ſont non pas les plus ſçavans & les plus ſubtils, mais les plus dévots & les plus

Early European Books, Copyright © 2011 ProQuest LLC.
Images reproduced by courtesy of Koninklijke Bibliotheek, Den Haag.
145 G 34

ſanctifiez : Ceux-là ſont les vrais diſc
ples de ce grand Maître, qui ont apr
avec la Femme, non pas à beaucou
Luc. 7. ſçavoir, mais *à beaucoup aimer*. Ceux
v. 47. là ſont les vrays rachettez de Juda, q
vivent à celuy qui non ſeulement a pr
pour eux la forme de Serviteur, comm
Jacob la prit pour l'amour de Rache
mais auſſi qui eſt mort & qui eſt re
ſuſcité pour eux. Ceux-là connoiſſer
veritablement ce Myſtére, qui le r
portent à ſon vray but, car la *piét*
eſt le but de toute la connoiſſance, el
eſt le centre du Chriſtianiſme, le ſom
maire de l'Evangile, la production n
ceſſaire de la foy, dont elle eſt auſſi i
ſéparable que la reſpiration l'eſt de
vie, ou que la chaleur l'eſt du feu, o
que *l'Urim* l'étoit du *Tummim* da
le Pectoral de Moyſe. Et ſéparer
ſcience d'avec la bonne conſcience,
verité d'avec la *piété*, la foy d'ave
les œuvres, c'eſt ſéparer le cœur d'ave
les mains, ou bien le cœur & les mai
des vrays Jacobs d'avec leur voix, &
leu

Early European Books, Copyright © 2011 ProQuest LLC.
Images reproduced by courtesy of Koninklijke Bibliotheek, Den Haag.
145 G 34

eurs expreſſions ; c'eſt ſéparer le mou-
ement des *animaux* d'avec celuy des
ouës, contre ce qui eſt repreſenté en Ezech. 1. v. 19.
a viſion d'Ezéchiel ; & ainſi c'eſt ſé-
parer ce que Dieu a conjoint, & c'eſt
rendre un Dieu clairvoyant, & *qui a*
'gard au cœur, pour un Iſaac aveu-
gle, ou pour un Samuël qui tout *Voyant*
qu'il eſt, ſe contente de *l'extérieur*. 1 Sam. 15. v. 9.
En un mot, la *piété* eſt la marque la
plus eſſentielle de la vraye Religion,
qui raporte tout à Dieu, & à ſa grace,
qui ôte tout à l'Homme & à ſon méri-
te, & qui eſt auſſi incompatible avec
l'impiété, que Chriſt l'eſt avec Bélial,
que le Ciel l'eſt avec l'Enfer, que la
lumiére l'eſt avec les tenébres, ou que
l'œuvre du Sanctuaire l'étoit avec l'im-
pureté & la ſoüillure, *rien de ſoüillé* Lév. 22. v. 2. &c.
n'aprochera des choſes Saintes!

Auſſi repreſentez-vous tout ce qu'il
y a jamais eu de vrais convertis au
Seigneur Jéſus, dés le moment qu'ils
ont embraſſé la verité de Chriſt, qu'ils
ont compris la grande miſericorde du

Early European Books, Copyright © 2011 ProQuest LLC.
Images reproduced by courtesy of Koninklijke Bibliotheek, Den Haag.
145 G 34

Pere, reconnu la charité incomparabl
du Fils, ſenti les divines flammes d
l'Eſprit, goûté les délices de la *Mann*
cachée, les douceurs de l'Evangile, &
l'excellence de ſes promeſſes. N'a-t'o
pas vû auſſi-tôt aprés cét effet de
prédication, tantôt une Femme péch
reſſe, tantôt un Zachée uſurier, ou u
Prodigue debauché, ou un Brigan
ſanguinaire, ou un Saul perſécuteu
ou bien tant de Peuples, qui étoye
auparavant aſſervis à une infinité
paſſions & de voluptez, renoncer pou
jamais, avec toute l'ardeur imaginabl
l'un à ſa paillardiſe, l'autre à ſes uſu
res, ou à ſes débauches, ou à ſes cruau
tez, ou à ſes violences, & tous à leu
premiére converſation? Et ils ont cou
çu autant d'averſion pour cette T
mar tant aimée, mais aimée crimine
lement, qu'ils avoyent eu pour elle
paſſion & d'atachement. Repreſente
vous les premiers Chrétiens, tels qu'i
furent au tems d'un Juſtin Martyr
d'un Irenée, d'un Athénagore, d'u
Cl

2 Sam. 13. v. 15.
Juſt. Mart. Apol. 2.
Iren. L. 1. C. 30. &c.

Early European Books, Copyright © 2011 ProQuest LLC.
Images reproduced by courtesy of Koninklijke Bibliotheek, Den Haag.
145 G 34

Clément d'Alexandrie, ou d'un Ter- *Clem. Alex. Trop. 1. ept. in fine. Tertul. Apol. C. 46. &c.*
tullien. Ceux-la seuls, nous disent ces
Peres, *sont reputez Chrétiens parmi*
nous, qui se distinguent par la piété
& par l'innocence de leurs actions.
Les autres, ajoûtent-ils, *portent le nom*
de Christ comme un masque, ou com-
me un voile, *car le Chrétien ne peut*
pas être méchant. En effet dans cette *Οὐ-δὲ τὸν χρι-στιανὸν πονη-ρὸν, Athe-nag. Leg. pro Christ.*
enfance de l'Eglise, les Catéchuménes
étoyent sur tout instruits des devoirs
du Christianisme. Ceux qui deman-
doyent le sacré Baptême, devoyent
jurer solemnellement, qu'ils renon-
çoyent au Monde & à sa pompe, au
Diable & à ses Anges. Les Prêches y
étoyent apellez des *Exhortations*, ou
des Avertissemens. Les Pasteurs avoy-
ent sur tout à cœur le service de Dieu,
comme c'étoit là le soin des Sacrifica-
teurs dans le Tabernacle. Les Matiéres
qu'ils traitoyent le plus souvent, étoy-
ent comme celle que traita S. Paul de-
vant Felix & Drusille, lors qu'il parloit
de *la justice, de la chasteté, & du juge-* *Act. 24. v. 25.*

Early European Books, Copyright © 2011 ProQuest LLC.
Images reproduced by courtesy of Koninklijke Bibliotheek, Den Haag.
145 G 34

jugement à venir. Les principaux exe
cices dans l'Egliſe & dans les aſſemblé
Saintes, étoyent la pratique de la pri
re, des Oraiſons fréquentes, la lectu
de la Parole, le chant de Pſeaumes
de Cantiques, la collecte des aumône
la correction des ſcandales, l'exercice d
la diſcipline, la célébration de la
Céne, & ce *baiſer de paix* qui étoit u
ſymbole d'union, de reconciliation,
d'amitié fraternelle. Et même, au ra
Plin. Epiſt. ad Traj. Lib. 10. Ep. 97. port de Pline, ces anciens fidéles avan
que de ſe ſéparer, s'obligeoyent *pa
ſerment*, à s'abſtenir de tout crime, d
toute impiété, & de toute œuvre mau
vaiſe. Et hors de leurs aſſemblées, ils n
s'occupoyent, qu'à viſiter les malades
qu'à nourir les pauvres, qu'à aſſiſter le
priſonniers, qu'à conſoler les miſera
bles, qu'à fortifier les foibles, qu'à in
ſtruire les ignorans, qu'à ramener ceux
qui étoyent dans l'égarement, ou qu'à
redreſſer ceux qui étoyent dans l'er
reur. D'où il avînt que l'Empereur Marc
Auréle qui avoit été leur perſécuteur,
étant

Early European Books, Copyright © 2011 ProQuest LLC.
Images reproduced by courtesy of Koninklijke Bibliotheek, Den Haag.
145 G 34

ant informé de leur conduite & de
ur innocence, auſſi bien que de leur
onſtance admirable, & de leur parfaite
ſignation, leur rendit un témoignage
ort authentique, même a la honte du
aganiſme, ſelon le raport qui s'en lit
ans Juſtin Martyr, & dans Euſébe *Euſ.* L. 4. C. 13.
Hiſtorien.

Hé bien, Mes tres-chers Freres, que
irons-nous de nos jours, où ce My-
ére eſt devenu un myſtére de ſubtili-
é, & de vanité, par des ſpéculations
riminelles, comme il le fut au tems d'un
rius, d'un Neſtorius, ou d'un Euty-
hés? Un myſtére de *Gnoſtiques*, qui
e parlent que de nouvelles connoiſſan-
es, & de nouvelles lumiéres, mais con-
oiſſances ſans charité, & lumiéres ſans
haleur! Un myſtére de diſputes & de
uerelles, qui change ces Chaires bien
ouvent en un Amphithéatre, ou nos
Ecôles en une place de Gladiateurs!
Un myſtére dont la raiſon, cette pe-
ite & orgueilleuſe Agar, veut s'ériger
n maîtreſſe & en juge; comme qui

vou-

Early European Books, Copyright © 2011 ProQuest LLC.
Images reproduced by courtesy of Koninklijke Bibliotheek, Den Haag.
145 G 34

voudroit meſurer la hauteur du Ci
avec une aûne, *Ce ſont les hauteſſes d*
Cieux , qu'y feras-tu ! Un myſté
qui ne trouva jamais tant d'opoſitio
que dans ce dernier âge, où il eſt d
venu le jouët des profanes, la contr
diction des Eſpris forts, & la railler
des Luciens & des Celſes de nos jour
Un myſtére qui au lieu de porter les hé
mes à la *piété*, les porte à la licence
ſous ombre que Dieu a expié le peché
la chair, ſans ſonger que ce fut pour *ſa
ctifier* cette même chair! Un myſtére e
fin qui n'eſt plus enviſagè dans ſa *gra
deur*, dans ſon excellence, & dans ſ
fruits ſalutaires, à bien conſidérer l'i
différence & le mépris qu'on témoig
generalement pour ce ſecret des ſe
crets! Et tandis que les Confidens d
Rois & des Princes, & que les Min
ſtres qui ſont les dépoſitaires de leu
ſecrets, ſont regardez avec un profon
reſpect, & avec une merveilleuſe déf
rence, n'eſt-il pas vray que les Miniſtr
de l'Evangile, je parle des veritabl

Tim

Early European Books, Copyright © 2011 ProQuest LLC.
Images reproduced by courtesy of Koninklijke Bibliotheek, Den Haag.
145 G 34

imothées, qui ſont comme les confi-
ens du Seigneur, & les dépoſitaires
e ce grand ſecret de la Grace, ſont au-
urd'huy regardez *comme la raclure*
& la baliure du Monde?

Le ſecret de la piété eſt grand, diſoit S. Paul, mais je puis bien dire e nos jours, & ſans aucun contredit, ue *le ſecret de l'impiété eſt grand!* N'épargnons pas, je vous prie, les Egliſes les plus pures, & les plus Reformées en aparence, car *l'impureté d'Iſraël témoigne contre ſa face*; & prés cela ne nous étonnons pas, ſi par la permiſſion du Ciel, des myſtéres anglans ſe trament contre elles, & ſi le *Myſtére de l'injuſtice* triomphe plus que jamais du *Myſtére de la Piété!* Et faut-il encore que celuy-là faſſe tout l'intérêt & tous les ſoins des plus formidables Puiſſances, qui remuënt le Ciel & la Terre pour rétablir l'Idole dans le Temple de Dieu, tandis que des Puiſſances Reformées s'intereſſent ſi peu pour le Myſtére de J. Chriſt, qui

eſt

Early European Books, Copyright © 2011 ProQuest LLC.
Images reproduced by courtesy of Koninklijke Bibliotheek, Den Haag.
145 G 34

eſt combatu de tous les côtez, ma
auſſi qui eſt *manifeſté* ſi ſenſiblement
la chair, c'eſt à dire, en la conſta
ce des plus foibles, qui ne ſont qu
chair, que la fragilité & l'infirmi
même!

Avouöns-le, Mes Freres, que
grand myſtére a été conſideré tout au
trement en la naiſſance de cette Repu
blique, & du tems de nos Peres, qu'
ne l'eſt en ces miſerables tems. Ce fu
alors que des pauvres Bergers, à la pu
blication qu'en firent les Anges de l
Grace, loüérent & glorifiérent Dieu d
tout leur cœur; que des ſages vinren
d'Orient & d'Occident pour adorer c
divin Jeſus; que de bons Siméons l'em
braſſérent avec joye & avec ardeur
que des Nicodémes vinrent de nuit &
en cachette pour voir & pour ouïr le
choſes magnifiques du Seigneur; qu
des Pierres & des Matthieus, des Jean
& des Jaques, quitérent leurs maiſons
& leur patrie, pour ſuivre celuy qu
ſeul a les paroles de la vie; & que de

Mar

Early European Books, Copyright © 2011 ProQuest LLC.
Images reproduced by courtesy of Koninklijke Bibliotheek, Den Haag.
145 G 34

Marchans affectionnez vendirent tout ce qu'ils avoyent au monde, pour acheter cette *perle de grand prix*. Mais hélas ! dés ce que ces Myſtéres de nôtre ſalut n'ont plus coûté tant de peine ni tant de ſang, & que l'Etendart de J. Chriſt a été arboré par tout; dés que ce ſecret de la foy eſt devenu commun, & qu'il a été connu *depuis le plus petit juſqu'au plus grand*, par l'établiſſement des Egliſes, la fondation des Ecôles, la liberté des Aſſemblées, & la fréquence des Prédications; dés auſſi que ces Hérauts qui ont fait ouïr leur voix comme celle d'un Cornet, je parle des Paſteurs & des Docteurs, dont le bel exemple ſervoit *à renforcer les mains qui ſont lâches, à retenir ceux qui chancélent, & à affermir les genoux qui défaillent*, dés qu'ils ont commencé à ſe diviſer ſur ce Myſtére, & à multiplier les queſtions & les controverſes, c'eſt alors que le zéle s'eſt vû réfroidi, que la foy s'eſt retirée de pluſieurs, que le dégout de cette ſalu- *Tob. 4. v. 3. 4.*

taire

Early European Books, Copyright © 2011 ProQuest LLC.
Images reproduced by courtesy of Koninklijke Bibliotheek, Den Haag.
145 G 34

taire Manne s'eſt engendré, & que l'o
a vû quelque choſe d'aprochant au
tems de Salomon, auquels l'or & l'a
gent, à cauſe de leur abondance, *ne fu*
1 Rois. 10. v. 27. 2 Chron. 1. v. 15. *rent non plus eſtimez en Jéruſalen que des pierres.* Et peut-être ne m
tromperay-je pas ſi je vous dis, que c
mépris criminel ne paroît en aucun en
droit de l'Europe auſſi grand, qu'il l
paroît en ces belles Provinces, où le
Diſpenſateurs de ce dépôt ſacré, don
S. Paul recommandoit tant la dignit
1 Tim. 3. v. 1. &c. en ce Chapitre, ſont communément
peu honorez, la Parole de Dieu ſi pe
reſpectée, les Aſſemblées ſi peu ſancti
fiées, ce Myſtére ſi peu écouté, &
l'ouïe duquel l'on ne préfére que tro
ſouvent ce que préférérent ces convie
Matth. 22. v. 3. 4. &c. aux *nôces* Royales, en la Parabole d
J. Chriſt.

Chrétiens, je veux que pluſieur
d'entre vous ſoyent ſuffiſamment in
ſtruits de ces Myſtéres que nous vou
prêchons, & qu'en aparence l'on n
vous aprenne rien de nouveau! Mai
com-

Early European Books, Copyright © 2011 ProQuest LLC.
Images reproduced by courtesy of Koninklijke Bibliotheek, Den Haag.
145 G 34

ombien y a-t'il de ces ſtupides, *ne*
çachans point les Ecritures, à qui
ôtre Evangile eſt un véritable ſecret,
qui ont bien plus de beſoin que
'en avoit cét Eunuque ſur le chemin Act. 8.
le Gaza, de *guides* & d'interprêtes? v. 31.
Combien y a-t'il de ces incrédules,
qui *nôtre Evangile eſt* encore *cou-*
vert, & qui ne croyent point par-
e qu'ils n'ont point vû de leurs
reux, ou touché de leurs mains?
Combien qui ſçavent aſſez ce grand
Myſtére; mais comme l'on ſçait une
Hiſtoire, ou comme l'on regarde un
Tableau, ſans qu'il leur ſoit un My-
tére *de piété*, & ſans être touchez
le la charité incomparable du Fils de
Dieu? Mais avouëz-moy cependant,
que c'eſt icy un ſecret où il y a toû-
ours à profiter, un abyme où il y a
toûjours à ſonder, une carriére où il y
a toûjours à avancer, & une Echelle
où il y a toûjours à monter. Nos
prédications ne ſont jamais ſi ſtériles,
qu'il n'y aît au moins quelques *miétes*
à re-

Early European Books, Copyright © 2011 ProQuest LLC.
Images reproduced by courtesy of Koninklijke Bibliotheek, Den Haag.
145 G 34

à recueillir, qui tombent de ces Chai
res, qu'il n'y aît quelque *grapillage*
faire, quelques devoirs à aprendre, &
quelques consolations à recevoir, com
me autant de *goutes d'eau* qui serven
à rafraichir nos consciences. L'on y en
tend toûjours quelque parole de con
viction, qui nous dit secrétement, com
me la conscience le disoit aux Freres d
Joseph, tandis qu'il leur parloit, *Ve*
Gen. 42. v. 21. *ritablement nous sommes coûpables en*
vers nôtre Frére, envers nôtre Sau
veur, & nôtre Dieu.

O gens depourvûs de sens, quand au
rez-vous assez de lumiéres, pour discer
ner l'importance de cét incomparabl
secret de J. Christ! Car je m'assûre qu
si nous vous prêchions quelque autr
mystére que celuy de la piété, si nou
vous aprenions le secret d'aproche
heureusement des Trônes, de parveni
aux charges & aux dignitez, ou bien l
secret de transmuter les metaux en or
ou quelques secrets pour guérir no
maux, & prolonger nos jours, je m'as
sûr

Early European Books, Copyright © 2011 ProQuest LLC.
Images reproduced by courtesy of Koninklijke Bibliotheek, Den Haag.
145 G 34

ſire que ces Temples ſeroyent trop petits, & que nous ſerions écoutez avec ne toute autre avidité & une toute autre ardeur. Ha! que ce Myſtére de *Dieu manifeſté en la chair*, & qui s'eſt manifeſté encore à vous ce matin, avec out le mérite de ſa Mort, eſt d'une importance bien plus grande que ous ces autres ſecrets! Que c'eſt-bien à le grand ſecret, & le remede univerſel ar le moyen duquel les malades peuent obtenir leur guériſon, les pauvres rouver leur ſubſiſtence, les aveugles ecouvrer leur vuë, les infirmes reparer eurs forces, les affligez recevoir de la onſolation, & les mourans mêmes renrer dans la vie! Ce *Dieu encore manieſté en la Chair*, & dans cette même Chair expoſé aux plus douloureuſes oufrances, mais depuis *juſtifié* hautenent, & enlevé *dans la gloire*, n'eſt-il as le gage le plus précieux de l'amour & de la miſericorde du Pere, l'abrégé le la Sapience éternelle, l'admiration les Anges, l'étude continuelle de ces

Intel-

Early European Books, Copyright © 2011 ProQuest LLC.
Images reproduced by courtesy of Koninklijke Bibliotheek, Den Haag.
145 G 34

Intelligences, l'étonnement des hom-
mes de Dieu, l'épouvantement des D-
mons, & la victoire des Enfers? Et s
renferme tant de consolations & tant
graces, quel objet plus digne d'une f
soûmise, & d'une étude continuelle?

En effet si ce *Mystère* est *grand*, ad-
rons-le sans l'éplucher, & le recevo
avec la même foy, que firent ces Be-
gers de Bethléhem: Tenons-nous r-
spectueusement à l'entrée de l'Etâble
enfanta Marie, sans en rechercher to
les coins & tous les endroits, par une c-
riosité temeraire: Aprochons-en avec c
sages d'Orient, mais pour *adorer* aupr
de la Créche: Aportons-y l'Or de n-
tre dévotion, l'Encens de nos priére
& la Myrre de nôtre repentance: Ple
rons avec ces femmes de l'Evangi
au pié de la Croix, ces pechez q
condamnerent le Saint & le Juste: *Pa-
lons* souvent comme Moyse & Eli
lors qu'ils aparoissent sur la montagn
Luc. 9. v. 31. *de son issuë qu'il acomplit en Jérus-
lem:* Et avec les Saints Apôtres, *fichon*
fou

Early European Books, Copyright © 2011 ProQuest LLC.
Images reproduced by courtesy of Koninklijke Bibliotheek, Den Haag.
145 G 34

ouvent *nos yeux vers le Ciel*, pour le oir élevé à la gloire de ſon Pere. Fi- éles, ſi ce Myſtére eſt grand *ſans con- edit*, dites à la chair, dites au mon- e, ce qu'Abraham dit à ſes ſervi- eurs au pié de Morija, *demeurez-icy, ndis que moy & l'enfant irons pour ado- r:* Ou bien dites à tous ces raiſon- emens qui s'elévent contre ce Myſ- ére adorable, ce que dit J. Chriſt au entateur, *Arriére de moy Satan!* Car eſt cét Ennemi de nôtre ſalut, qui ous les jours fait naître mille ſcru- ules, & avance mille difficultez, ns en reſoûdre & ſans en dévelop- er une ſeule Enfin ſi c'eſt un Myſ- ére *de pieté*, ô que bienheureux ſont eux qui pénétrent moins dans les erveilles de ce ſecret, & en ſen- nt plus la force & l'efficace! Heu- ux celuy qui a moins de ſcience, ais qui a plus de conſcience; moins e lumiéres & plus d'amour; moins e ſubtilité & plus de pieté, ſans la- uelle perſonne n'a part aux graces

Act. 1. v. 9. 10.

Gen. XXII.

Early European Books, Copyright © 2011 ProQuest LLC.
Images reproduced by courtesy of Koninklijke Bibliotheek, Den Haag.
145 G 34

que ce Myſtére renferme ! Et qu
vaut mieux aſſurément ne touch
que *le bord* des langes de ce cele
Enfant, avec une main tremblant,
& en ſentir la vertu divine & ſalut-
Matth.9. re, comme la ſentit cette malade
Luc. 8. l'Evangile, que de vouloir le ſerr
de trop prés, & n'en ſentir aucu
vertu, comme il s'eſt vû en des tro
pes incrédules, & en des Phariſie
hypocrites !

Paſteurs, que ce Myſtére paroi
en vos Predications, non pas
Myſtére d'ambition & de vanité,
faiſant de ces chaires un theatre
vaine gloire, mais un Myſtére de p
té & d'edification. Qu'il ſoit effica
non ſeulement par vos bouches, m
auſſi *par vos mains*, comme le fut
parole des Prophétes, étant toûjo
prêts d'agir, comme l'étoient
mains d'hommes, qui ſortoyent de deſſ
Ezech. *les aîles* des animaux, en la viſion d
1. v. 8. zéchiel. Magiſtrats, ſouvenez-v
que ce grand ſecret de piété, eſt

Early European Books, Copyright © 2011 ProQuest LLC.
Images reproduced by courtesy of Koninklijke Bibliotheek, Den Haag.
145 G 34

us grand ſecret pour la conſerva-
on de vôtre Etat, & qu'il n'eſt pas
oins confié à des Moyſes, qu'à des
arons, à ceux-là pour le maintenir,
à ceux-cy pour l'anoncer. Peres
e famille, aprenez de bonne heure
vos Enfans ce ſecret de la pieté, qui
ur vaudra ſans comparaiſon plus que
ous les ſecrets des Arts & des ſcien-
es ; afin qu'étans inſtruits dans les
aintes lettres *dés leur enfance*, ils ac-
uiérent un eſprit de ſageſſe, avec le
eune Salomon, ils deviennent des
ommes de Dieu avec Timothée, &
ient de bonne heure à J. Chriſt *Ho-*
nna, comme firent ces enfans dans
Evangile. Vieillards, n'attendez pas
embraſſer ce Myſtére, que vous ayez
ge de Simeon lors qu'il embraſſa Je-
s Chriſt, puis que vous n'en avez pas
même promeſſe : Et vous ſouve-
z qu'un âge décrépite, lors que *nô-*
e force s'eſt retirée de nous, lors que *Jug* XVI. 19.
s ſoins ou les excés, comme autant
e Philiſtins, ont *matté* nos corps &

Early European Books, Copyright © 2011 ProQuest LLC.
Images reproduced by courtesy of Koninklijke Bibliotheek, Den Haag.
145 G 34

nos eſprits, lors que la memoire ma
que, que l'eſprit eſt hebété, le cœu
endurci, & le peché enraciné, qu
ce n'eſt pas-là un âge propre pour
prendre un ſi grand & ſi merveille
ſecret. Vous tous enfin qui ce mat
vous eſtes aprochez de ces *grands*
terribles Myſtéres, qui ont eſté d
ployez ſur cette Table ſacrée, mo
trez par vôtre exemple que ſi nôt
Religion a retranché de ces Myſtér
la ſuperſtition & l'Idolatrie, elle
prend à y aporter la piété & la dev
tion, & que parmi nous le Pain d
enfans n'eſt pas donné aux chiens,
ces Perles jettées devant les pou
ceaux, ni cette Manne myſtique l
gée dans des vaſes puants.

Aprés tout, Peuple Chrétien, ſç
chons qu'icy bas nous tous *ne voyo*
ces divins objets *qu'obſcurément, & co*
me par un miroir. Nous ne connoiſſo
encore qu'en partie, & à peine ſo
mes-nous initiez dans les *petits M*
téres de la grace. Mais l'heure vie

dra que nous ſerons faits les Spectateurs des *grands Myſtéres* de la gloire. Un ancien Docteur de l'Egliſe ne ſe pouvoit laſſer d'admirer ces trois unions myſtérieuſes, en Jeſus Chriſt celle de la Divinité avec l'Humanité, en Marie la qualité de Mére jointe à la qualité de Vierge, & dans le Fidele l'union de la Grace, où de J. Chriſt crucifié, avec le cœur où il *habite par la foy*. Mais il reſte encore une quatriéme union bienplus raviſſante, qui ſera celle de l'Ame avec Chriſt glorifié, & enfin la réunion de cette même Ame avec le *Corps, en la grande* & redoûtable journée. Et dans cette bienheureuſe eſpérance, en *atendant l'apa-* Tit. II. 13.
rition de la gloire du grand Dieu, qui eſt nôtre Sauveur Jeſus Chriſt, ſouvenons-nous que s'il s'eſt abaiſſé pour nous, il eſt juſte que nous ſoyons prêts d'être abaiſſez pour luy, & d'eſtre *manifeſtez* comme ſes veritables membres, & ſes fidéles diſciples, même dans les exils & les cachots, dans les perſecutions

Early European Books, Copyright © 2011 ProQuest LLC.
Images reproduced by courtesy of Koninklijke Bibliotheek, Den Haag.
145 G 34

& les ſouffrances. Car voicy les temse
ſcandales & d'épreuves, auxquels il fau
que *les bons ſoyent manifeſtez*. Voicy le
tems auxquels le Serpent ancien rapel
toutes ſes ruſes, & l'Antechriſt ra
ſemble toutes ſes forces, pour ruïne
toutes ces Egliſes, qui ont été depu
la Reformation *les colomnes & l'apuy*
la verité. Mais ils ne triomphent, apre
tous leurs efforts, que de ces Ame
qui étant vuides *de piété* tombent aiſe
ment dans de funeſtes piéges, les une
à la vuë du Calvaire & des Tribunaux
Matth. IV. 9. les autres à l'ouïe d'un *je te donnera*
toutes ces choſes, ſi en te proſternant
adores mon Idole. Les *bons* mémes ſon
1 *Rois* XIV. abuſez par les déguiſemens de la grat
de Paillarde, qui ſe couvre aujourd
huy d'un maſque, comme le fit autre
fois la femme de Jéroboam, & qui ſou
l'aparence d'un baiſer couvre une tra
2 *Sam.* XX. 9. hiſon noire, comme fit Joab enver
Amaſa. Ce ſont des myſtéres q
prendront fin, que Dieu regarde aſſi
rément de ſon Ciel, & qu'il perme

pa

Early European Books, Copyright © 2011 ProQuest LLC.
Images reproduced by courtesy of Koninklijke Bibliotheek, Den Haag.
145 G 34

ar une conduite qui eſt encore toute
nyſterieuſe. Le temps aproche, &
'en doutons pas, Fidéles, que Dieu
irera le rideau, qu'il changera la ſcé-
ie, qu'il développera tous ces myſté- *Matth.*
es, qu'il ſera dit aux exilez de Juda, 11. 20.
evez-vous, car ceux qui demandoyent vô- *Eſai.*
re Ame ſont morts. Ils ſont morts, & ne XXVI. 14.
vivront plus, ils ſont trépaſſez & ils n'en
éléveront plus! Mais ſur tout aſpirons
vec toute l'ardeur imaginable au tems
ui nous découvrira pleinement ce
Dieu-homme, qui ne ſe montre encore
nous que comme ſur le ſoir & com- *Cant.* II.
ne au travers *des treillis*; mais que 9.
ous enviſagerons un jour comme en
lein midy, *face à face*, non plus en la
orme de Serviteur, mais en la forme
le Maître, étans comme luy *juſtifiez*
la vüe de toute la terre, *vûs* des An-
es bien-heureux, & *enlevez en la gloi-*
e éternelle, AINSI SOIT-IL.

Early European Books, Copyright © 2011 ProQuest LLC.
Images reproduced by courtesy of Koninklijke Bibliotheek, Den Haag.
145 G 34

JESUS A NOS PORTES
OU
SERMON
SUR CES PAROLES DE L'APOCA
Chap. III. verſ. 20.

Voici, je me tiens à la porte, & je frappe.

LE jeune Iſaac deſtiné ſans l
ſçavoir à un ſacrifice ſan
glant, voyant le feu & l
bois, mais ne voyant poin
de victime, crût qu'Abraham s'éto
Gen.xxii 7. oublié, *Mon Pére*, dit-il, *où eſt donc l*
bête pour l'holocauſte ? Le Patriarch
Joſeph voyant que Jacob tranſporto
le droit d'aîneſſe ſur le puiſné, ſavoi
Ephraïm, reprend ſon Pére & le cor
Gen. xlvi. 11. 18. rige, *Ce n'eſt pas ainſi mon Pére*, luy dit
il. La chair lors qu'elle enviſage l
conduite de Dieu envers les fils de
hommes, & qu'elle contemple le
changemens & les deſordres qui arri
ven

Early European Books, Copyright © 2011 ProQuest LLC.
Images reproduced by courtesy of Koninklijke Bibliotheek, Den Haag.
145 G 34

vent ſur la face de la terre, raiſonne à peu prés de la même ſorte. Elle s'imagine ou que la Providence ſe trompe, ou qu'elle eſt trompée: *L'Eternel*, dit elle, *ne voit plus goute; Comment y auroit-il connoiſſance au Souverain?* Et non ſeulement elle doûte de ſa conduite, mais auſſi de ſon pouvoir, & lors que ſes Profétes anoncent des choſes grandes & ſurprenantes, elle dit avec ce Capitaine incrédule, *Quand même l'Eternel feroit des ouvertures au ciel, cela ſe pourroit-il?* Chers Fréres! ſi jamais nous fûmes capables d'entrer dans ces penſées criminelles, c'eſt ſans doûte lors que nous enviſageons les diſgraces & les changemens de cet Etat. Et je m'aſſeure qu'il n'y a perſonne en ce lieu-cy qui n'eût dit ſur ce ſujet il y a peu de mois, *Quand même l'Eternel feroit des ouvertures au ciel, cela ne ſe pourroit point.* Les biens non prévûs portent l'homme juſques à l'extaſe & au raviſſement, témoin le bon Jacob, lors qu'à

Ezech. IX. 9. *Pſ.* LXXIII. 11.

Rois, VII. 19.

Early European Books, Copyright © 2011 ProQuest LLC.
Images reproduced by courtesy of Koninklijke Bibliotheek, Den Haag.
145 G 34

Gen. xlv. 26. la nouvelle que Joseph étoit vivant ... *cœur luy défaillit, & il ne le crût poin* ... Aussi les maux qui nous surviennen ... subitement, & contre toutes les ap ... parences humaines, ne touchent pa ... 1. *Sam.* xv. 18. seulement mais ils terrassent, & un Hé ... en *tombe à la renverse de dessus son sieg* ... *Pontifical.* Je doûte neantmoins si no ... disgraces, quelque grandes & prod ... gieuses qu'elles paroissent, doiven ... estre mises dans ce dernier rang. J'a ... vouë qu'elles n'ont peut-estre aucu ... exemple dans les histoires de tous le ... siécles. Je confesse que j'amais Répu ... blique, égale à celle-cy en puissanc ... & en richesses, ne souffrit une si s ... bite & si épouvantable catastroph ... Au moins ne voy-je rien d'appro ... chant dans celle des anciens Juifs, c ... de Rome, ou de Cartage, ou de Spa ... te, ou d'Athénes, toutes sappées ... la longue, & toutes, si vous except ... celle de Rome, inférieures à la Vôtr ... Cependant il est vray que ces chang ... mens ont eu leurs préfages & leurs ...

van

Early European Books, Copyright © 2011 ProQuest LLC.
Images reproduced by courtesy of Koninklijke Bibliotheek, Den Haag.
145 G 34

vant-coureurs. Non pas à la verité les viſions ou des ſpectres, non pas les ſignes ou des prodiges, non pas les prédictions ou des proféties trouvées depuis l'événement; Non pas même des diſpoſitions qu'on eût veûës au dedans & au dehors de l'Eſtat, comme autant d'acheminemens à ſes maux; Mais des preſages tirez de la conduite ordinaire de Dieu, les coups frappés cy devant à vos portes, ſes avertiſſemens & ſes châtimens précédens, ſa coutume de proportionner ſes jugemens à la grandeur de ſes benedictions, & le periode aujourd'huy d'un ſiécle, dont la fin devoit eſtre auſſi miraculeuſe que l'entrée. Non, Peuple Fidéle, ce n'eſt pas d'aujourd'huy qu'à retenti à vos oreilles céte voix celeſte, *Voici, je me tiens à la porte, & je frappe.* Mais ce qu'il y a de plus conſolatoire pour nous, c'eſt que ce même Jeſus s'y tient & y frappe encore à preſent: Et au lieu que ce n'étoit il y a fort peu de tems qu'un cry menaçant, il y meſle encore aujourd'huy

Early European Books, Copyright © 2011 ProQuest LLC.
Images reproduced by courtesy of Koninklijke Bibliotheek, Den Haag.
145 G 34

d'huy une voix gracieuſe, & ce qu'
dit autrefois à l'une des *ſept Egliſ*
d'Aſie, pour la preſerver de ſa dernié
ruïne, il vous le dit encore comme
l'une de ces *ſept* Provinces, *Voicy! j*
me tiens à la porte, & je frappe.

Paroles belles & mémorables, pr
noncées de la bouche ſacrée du T
moin fidéle, écrites pour nôtre co
ſolation & pour nôtre endoctrin
ment, & qui ſe rapportent admirabl
ment à ce tems de viſitation, auqu
Dieu ſe tient à nôtre porte, y frap
& par ſes jugemens & par ſes averti
ſemens ſalutaires, y crie encore
comme un Juge ſevére, & comme u
Pére benin, & d'un côté nous mena
de la derniére deſtruction, de l'aut
nous promet ſa délivrance & ſa paix.
ne ſçay pas même ſi nôtre conditi
preſente n'eſt point d'ailleurs enco
Apoc. III. fort ſemblable à celle de l'Egliſe de *La*
dicée. Egliſe qui n'étoit *ny froide ny boü*
lante, ni ouvertement profane, ni ve
rablement dévote, ni ennemie déc

r

ée de Jeſus-Chriſt, ni auſſi fort dans
es interêts: Egliſe qui avoit quelque
eſſemblance avec ces animaux amphi- *Lev.* XI.
ies, cenſés immondes ſous la Loy,
vec ce Mephiboſeth *clochant des deux* 1 *Rois*
ôtés, avec ces enfans d'Iſraël ſervans XVIII. *v.* 21.
Dieu & à Bahal, ou avec ce Naaman 2 *Rois*
ui vouloit bien adorer au Temple de *v.* 18.
)ieu, mais auſſi ſe proſterner au Tem-
)le de Rimmon: Egliſe pleine de pré-
omption & d'orgueil, diſant *je ſuis*
nrichie & n'ay faute de rien, je ſuis
puiſſante & bien établie; en effet *mal-* *Apoc.* III.
heureuſe, & miſerable, & aveugle; prê *v.* 16. 17.
te auſſi d'eſtre *vomie hors de la bouche*
de ſon Seigneur, comme un breuvage
tiéde qui provoque le vomiſſement,
ou comme on vomit ce qui eſt à contre
cœur, & on rejette ce qui eſt en abo-
mination: Egliſe enfin qui ne devoit
plus attendre que ſa derniére déſola-
tion, lors que ce miſericordieux Sei-
neur luy donne encore du tems pour
ſe reconnoître & ſe repentir; *Voicy*,
dit-il, *je me tiens encore à la porte, & je*

Early European Books, Copyright © 2011 ProQuest LLC.
Images reproduced by courtesy of Koninklijke Bibliotheek, Den Haag.
145 G 34

frappe ; Si quelcun oit ma voix, & m'ou vre la porte, j'entreray vers luy, & ſou peray avec luy, & luy avec moy. Chei Freres, ouvrés luy donc en cette prei ſante occaſion, & ſur tout pendan cette heure, vos cœurs & vos oreille & conſiderés avec l'atténtion requiſ I. Quelle eſt la perſonne qui parle & qui agit en cet endroit, décrite am plement à l'entrée de cette viſion a *verſet* quatorziéme : II. Quelle e l'entrée de ſon diſcours, & de ſo action, *Voicy*! III. Et enfin quelle eſt ſo action meſme, que S. Jean nous repre ſente eſtre double, la premiére, *Je m tiens à la porte ;* la ſeconde, *Et je frappe*

Apoc. III. v. 14.

Il eſt de la derniére importance d ſçavoir le rang & la qualité de celu qui nous parle, ou qui nous viſite. Un Prince & un Grand eſt tout autremen reçû & écouté, que ne l'eſt un moin dre & un inférieur. Et comme le Princes & les Souverains à l'entrée d leurs lettres ou de leurs édits étalen leur Dignité & leurs Tîtres : Comm

pa

Early European Books, Copyright © 2011 ProQuest LLC.
Images reproduced by courtesy of Koninklijke Bibliotheek, Den Haag.
145 G 34

ar exemple les Monarques des Per-
es ſe qualifioyent les Rois des Rois;
es Prolomées & les Antiochus ſe
ommoyent des Dieux Sauveurs; les
Céſars prenoyent le même tître, auſſi
ien que ceux d'Auguſtes & d'Invinci-
les; Alexandre affectoit celuy de
ils de Jupiter; & depuis Choſroës
eluy de Dieu entre les Hommes &
l'Homme entre les Dieux; les Sultans
l'Egypte, à l'imitation d'un Séſo-
tris, celuy de Seigneurs des Seigneurs,
& d'Images de Dieu en la terre; les
Empereurs Turcs celuy de Redouta-
bles & de Tout-puiſſans; & pour abré-
ger, ceux de la Chine celuy de Fils
bien-aimez de Dieu & du Ciel: Auſſi
le Sauveur du monde ſe qualifie à l'en-
trée de cette épître, mais avec bien
plus de verité, *l'Amen*, *le Témoin fide-
le*, *& veritable*, *le Commencement de la
créature de Dieu.* Il s'appelle *l'Amen*,
c'eſt à dire, *en qui toutes les promeſſes de
Dieu ſont ouy & Amen*, qui eſt l'Amen
ou la verité méme, qui dit Amen
à la

Diod. Sic. H. Lib. I. C. IV.

Early European Books, Copyright © 2011 ProQuest LLC.
Images reproduced by courtesy of Koninklijke Bibliotheek, Den Haag.
145 G 34

à la volonté de ſon Pere, aux parol
duquel toute l'Egliſe dit Amen, &
qui châque fidéle en particulier cr
Amen! Il ſe nomme le *Témoin*, aſſ
voir de la volonté du Pére, de ſon a
liance, de ſon Teſtament, de ſa grac
de la verité de l'Euangile; Témoi
encore de nôtre devoir, de nôtre con
duite, de nos démarches, & de no
plus intimes penſées, ayant comm
Ezech. 1. *v.* 18. ces *roües* du Proféte Ezechiel des yeu
tout à l'entour, & comme le Poëte
dit du Prince, qu'il doit avoir des yeu
devant & derriére. Il ſe dit le *Fidéle*, &
comme Epoux, & comme Amy, &
comme Pleige, & comme Roy, &
Heb. 11. *v.* 17. comme *Sacrificateur*; Fidéle en ſon a
mour, en ſon alliance, en ſes promeſ
ſes, en ſes ſoins, en ſon aſſiſtance, e
ſes bienfaits; & il a pû dire de ſoy mê
me à plus juſte tître ce dont un gran
Monarque ſe glorifioit, que *quand l*
foy ſeroit bannie de toute la terre, ſi eſt-c
qu'elle ſe trouveroit en ſa bouche. Il ſ
Joan. 14. *v.* 6. qualifie encore le *Veritable*, ailleurs *l*
Verité, comme eſtant Veritable en ſ

Di-

Early European Books, Copyright © 2011 ProQuest LLC.
Images reproduced by courtesy of Koninklijke Bibliotheek, Den Haag.
145 G 34

ivinité, en ſon Humanité, & en ſes
ffices; Veritable en ſes prédictions,
ſes promeſſes, en ſes menaces, en
s intentions, & en toutes ſes voyes;
eritable encore en ce qu'il a eſté la
erité de toutes les figures, l'original
e toutes les images, le corps de *Joh. 1. v. 17.*
outes les ombres, & l'accompliſſe- *Hebr. 9. v. 24.*
ient de tous les oracles anciens. Et
nfin il s'apelle *le Commencement de la*
reature de Dieu, ou bien qui eſt *avant* *Col. 1. v. 15. 17.*
ute creature, *le Premier* auſſi bien que
dernier, *l'Alpha* auſſi bien que l'O- *Apoc. 1. v. 11.*
néga; qui auſſi a donné le commen-
ement à toute creature, qui à *fondé la*
erre des le commencement, qui nous a *Heb. 1. v. 10.*
réez par ſa parole, nous ſoûtient par
à puiſſance, nous protége par ſa pro-
idence, nous nourrit par ſes ſoins,
ous illumine par ſon Eſprit, nous re-
orme par ſa vertu, nous ſauve par ſon
nérite, nous délivre par ſa bonté, &
ommence en nous l'œuvre de la foy, de
meſme qu'il la *conſomme*. Et ſi je l'oſe *Hebr. 12. v. 2.*
dire, il ſe repreſente icy à peu prés tel
que

Early European Books, Copyright © 2011 ProQuest LLC.
Images reproduced by courtesy of Koninklijke Bibliotheek, Den Haag.
145 G 34

que les Anciens ont repreſenté l'Ete
nité dans leurs Médailles : ſavoir ſou
l'embléme d'une Vierge, ſymbole d
verité & de candeur ; *le Veritable* ; s'ap
puyant ſur une lance, ſymbole de fe
meté, *le Fidéle* ; ayant le chef couver
ſymbole de celuy qui n'a point d
commencement, *le Commencement a
toute créature* ; ayant encore un pi
ſur une boule, comme ayant au deſſou
de ſoy le monde corruptible, qui e
la Créature de Dieu ; & d'une main te
nant la Corne d'abondance, c'eſt à di
Jaq. 1. re, étant la ſource *de toute bonne do*
v. 17. *nation & de tout don parfait.*

Jugez donques, Chers Fréres, l
celuy qui parle en ce texte, qui ſe tien
à la porte, & qui frappe, étant d'une
dignité ſi ſublime, & d'une condition
ſi relevée & ſi fort au deſſus de toutes
les plus hautes & les plus éclattantes
de la Terre, mérite qu'on l'écoute, &
qu'on luy ouvre. *Voicy*, dit-il, je me
tiens à la porte, ou ſelon le terme
ἰδὲ Grec, *Regarde !* Terme que les Ecri-
tures

Early European Books, Copyright © 2011 ProQuest LLC.
Images reproduced by courtesy of Koninklijke Bibliotheek, Den Haag.
145 G 34

tures employent lors qu'il eſt queſtion de choſes grandes, ou de choſes nouvelles, ou de choſes preſentes mais divines & ſalutaires: Alors Dieu nous réveille, & crie *Voicy*, *Regarde*. l'Homme n'a pas beſoin de ce réveil quand il y va des interets de la terre, ou de ſatisfaire à ſon ambition, à ſon avarice, & à de ſemblables paſſions. Icy il a les yeux toûjours ouverts, les oreilles toûjours attentives, & l'Eſprit toûjours agiſſant. De nuit même ſes penſées le réveillent, & en dormant il veille comme le liévre, ou comme la gruë. Mais lors qu'il eſt queſtion des choſes divines, des graces du Ciel, du devoir de l'homme pecheur, & des biens du ſiécle à venir, c'eſt là qu'il faut que Dieu nous réveille, & nous crie *Regarde*, ou bien *Ecoute*. Je dis davantage Fidéles: Lors même que Dieu nous crie de la ſorte, & nous réveille, nos yeux ſont ou *fermés* comme en ces aveugles de l'Evangile, ou *appeſantis* comme en ces diſciples, pendant que

Matth. 9. v. 30. Matth. 26. v. 43.

Early European Books, Copyright © 2011 ProQuest LLC.
Images reproduced by courtesy of Koninklijke Bibliotheek, Den Haag.
145 G 34

que Jeſus étoit dans l'agonie ; Et nc
1 Sam. 3. v. 7. oreilles ſont comme celles d'un Sa
müel, pendant que Dieu l'appelle a
Tabernacle, ou comme celles de c
Marc. 7. v. 33. 34. ſourd, avant que d'avoir eſté touché
de ſon doigt tout-puiſſant. Enfin il a bea
faire retentir un *Voicy* ! ſi luy meſm
2. Roix. 6. v. 17. n'ouvre nos yeux, comme il fit autr
fois a un Guéhazi, à la requéte d'El
zéë ; s'il n'en fait tomber comme de
Act. 9. 18. écailles, de meſme qu'il fit à un Sau
repentant ; ou s'il ne les oint du co
lyre de ſa grace, comme il fit ceux d
Mat. 8. v. 23. cet aveugle de Bethſaïda. *Voicy*, dit-
donques à cet Ange de Laodicéë, *j*
me tiens à la porte.

C'eſt quaſi comme s'il luy eût par
lé en cette ſorte : Quoy que tes pe
chez, ô Eveſque, ô Egliſe, ſoyen
extrémement grands, ta tiédeur cri
minelle, ton hypocriſie déteſtable, t
nudité honteuſe, ta pauvreté pitoya
ble, ton aveuglement inexcuſable, 8
ta miſére tres juſte ; Quoy que tu aye
abuſé de mes dons, mépriſé mes gra
ces

Early European Books, Copyright © 2011 ProQuest LLC.
Images reproduced by courtesy of Koninklijke Bibliotheek, Den Haag.
145 G 34

ees, profané ton caractére, oublié ta vocation & ton devoir, indigne par conſéquent de mon ſouvenir & de mes ſoins, cependant voicy je m'abaiſſe encore juſqu'à venir vers toy, *Je me tiens à la porte, & je frappe.* Choſe à la verité extraordinaire & ſurprenante, & qui méritoit bien cette entrée *Voicy*! L'hiſtoire nous récite comme quelque choſe de fort remarquable, qu'un Alexandre a rendu la viſite à un Diogéne, qu'un Pompée triomfant s'eſt trouvé à la porte d'un Poſidonius, qu'un Denys le Tyran a recherché l'entretien d'un Platon, qu'un Ptolomée s'eſt plû à la table de ſes amis, que des Cyrus, des Artaxerxes, des Auguſtes, & des Conſtantins, & beaucoup de ſemblables Princes ont quitté leur grandeur pour quelque tems, & ont couvert leur Majeſté d'un voile d'humilité, de familiarité & de clémence. Exemples veritablement rares, & tres dignes d'avoir eu leur place dans l'Hiſtoire. Car on ſçait combien

Early European Books, Copyright © 2011 ProQuest LLC.
Images reproduced by courtesy of Koninklijke Bibliotheek, Den Haag.
145 G 34

Just. Hist. L.1. Marm. Afric. Part.1. v.41. Martin. Hist.Sin. L. 2. v. 48. Legat. Chin.p.1. C.47. P. 2. C. 4. Mandels. Itin. p. 94.&c.

bien ont esté reservés en ce point l
Monarques de l'Orient, particuliér
ment ceux des Perses, des Ethiopien
des Indiens, & des Chinois, ne se con
muniquans préſque jamais, & ne
montrans qu'au travers des rideaux
ou que dans des solennitez extraord
naires, ou bien couverts d'un voile,
faisans baisser la vüe de leurs sujets p
la Majesté de leur Trône, le brillant
leurs pierreries, le feu de leurs yeu
& tout l'éclat de leur dignité Royal
Mais avoüez, Fidéles, que c'est que
que chose de plus, de voir icy le Fi

Hebr: 5. v. 7. Phil. 11. v. 7.

de Dieu, non plus *dans les jours de*
chair, & sous *la forme de serviteur*, ma
dans l'état de sa gloire; & aprés s'esti
assis à la dextre de son Pére, se ten
à la porte des Fils des hommes: Ac
mirez icy le Saint & le Juste à la port
d'un pecheur, le Roy de gloire à
porte d'un miserable, le Veritable
la porte d'un hypocrite, le Créateur
la porte d'une créature: Regardez ave

Tit. 11. v. 19.

étonnement *ce grand Dieu* mettant ba

Early European Books, Copyright © 2011 ProQuest LLC.
Images reproduced by courtesy of Koninklijke Bibliotheek, Den Haag.
145 G 34

a Couronne rayonnante, non ſeule-
nent pour ſouffrir l'aproche d'un
omme, comme fit dans la fable un
Apollon à l'approche de Phaëton,
nais auſſi pour en aprocher luy même,
& deſcendre juſques à la porte des cri-
ninels. Et ſi la venuë des Princes &
les Monarques eſt précédée par des
erauts & des avant-coureurs, celle
ont nous parle S. Jean ne pouvoit
noins que d'eſtre précédée par un
oicy!

Je me tiens à la porte, ajoûte ce cha-
itable Jeſus; ce qui préſuppoſe ſa ve-
uë vers cette porte. Il ſe repréſente
omme un bon & fidéle amy, qui de
on propre mouvement vient donner
n avis ſalutaire: *Je te conſeille que tu* vers 18.
chétes de moy de l'or & des vêtemens:
Ou comme un charitable Medecin, qui
rappe à la porte d'un malade, & qui
ient *un colyre pour oindre ſes yeux*: Ou
omme un ſuperieur offenſé, qui n'at-
end pas les ſoûmiſſions ni la ſatisfa-
tion, mais qui prévient l'offenſant de

la

Early European Books, Copyright © 2011 ProQuest LLC.
Images reproduced by courtesy of Koninklijke Bibliotheek, Den Haag.
145 G 34

la faſſon du monde la plus obligeant
le recherche, le va voir, & le ſolici
à la paix & à la reconciliation. Hela,
miſericordieux Seigneur! ſi tu euſſ
attendu, ou ſi tu attendois encore
préſent la recherche de l'homme p
cheur, encore aujourd'huy un Ada
ſeroit caché arriére de ta face, un
braham croûpiroit dans l'Idolatrie, u
David dans ſon impureté & ſa ſécuri
charnelle, un Zachée dans ſes exto
ſions & ſes uſures, un Pierre dans ſ
crime & ſon reniement, un Saul da
ſa rage & ſes blaſphémes, un Ange
Laodicéë dans ſa tiédeur & ſon hyp
criſie. Mais graces au Pére des miſe
cordes, graces à nôtre adorable Jeſ
qui, lors que le pecheur y ſonge
moins, vient à la porte d'un Adam
Adam où es-tu? frappe à la porte d'u
Abraham, *Abram*, *Abram*! envoye
David un Profére Nathan, *Tu es c*
2 *Sam.* 12. *v.* 7. *homme-là*; regarde favorablement u
Luc. 19. *v.* 5. Zachée, *Aujourd'huy je demeureray*
ta maiſon; jette une gracieuſe œillade

u

Early European Books, Copyright © 2011 ProQuest LLC.
Images reproduced by courtesy of Koninklijke Bibliotheek, Den Haag.
145 G 34

n Pierre, lors qu'en vain *le Coq* chan-
e; crie aux oreilles d'un Saul, *Saul* Act. IX.
aul, pourquoy me perſecutes-tu? ré- 4.
eille une Egliſe mourante & languiſ- Apoc. III.
ante, *Sois donc rempli de zéle, & te* 19.
epen; & prévient des Péagers & des
'echeurs, pour en faire des Diſci-
les & des Apôtres. De même nous
révient-il tous les jours, c'eſt à dire
out ce qu'il y a en nous de pouvoir
t d'exécution, de commencement
t de progrés, de vouloir & de par-
ire, de foy & de bonnes œuvres,
e déſirs & de jouïſſance, de diſpo-
tions & de ſuites ſalutaires, par les
oux effets de ſa ſainte Grace, ap-
ellée pour ce ſujet grace *prévenante*,
race *préparante*, grace *médecinale*,
race *premiére* & grace *efficace*. Gra-
e en vain combatuë par les diſciples
'un Pélage, ou partagée entre Dieu
t l'Homme, ou reſtreinte diverſe-
ient par des Caſſians & des Fauſtes,
u convertie en une grace *ſuffiſante*,
enerale, & *inefficace*, ou bien en une

Early European Books, Copyright © 2011 ProQuest LLC.
Images reproduced by courtesy of Koninklijke Bibliotheek, Den Haag.
145 G 34

grace *congruë*, & accomodée à la v
lonté & aux diſpoſitions de l'hom
me: Mais ſoûtenuë vigoureuſemen
par des Auguſtins & des Hierôme,
par des Proſpers & des Fulgence,
& par un grand nombre de Concils
vénerables ; avoüée encore aujou
d'huy dans la communion de Rom
par les diſciples de S. Auguſtin ,
de ces anciens Evêques tels qu'o
eſté les Innocens, les Zoſimes,
les Céleſtins ; prêchée ſur tout p
l'exemple, & par toute la doctri
d'un Paul, héraut de la Grace ; r
Mat. 22. preſentée en la parabole du *Roy* co
9. 14. viant aux nôces de ſon Fils, en ce
XVIII. du *Berger* cherchant la brebis égaré
12. & en tant de beaux exemples, do
je viens de toucher quelques-uns ;
un mot vérifiée toutes les fois que
pecheur eſt comparé à un Mor
ou à un Aveugle, ou à un Sour
ou à un pauvre Malade, ou à un P
ralytique, comme celuy qu'il fall
prendre & jetter dans le lavoir appel
Beth

Early European Books, Copyright © 2011 ProQuest LLC.
Images reproduced by courtesy of Koninklijke Bibliotheek, Den Haag.
145 G 34

Bethesda: Au défaut dequoy ce miſerable languit *trente & huit ans* dans ſa maladie, & y auroit croupi par maniére de dire trente & huit siécles, ſans cette grace prévenante de Jésus. *Joan.* v. 5. 7.

Et remarquez icy, Fidéles, trois degrez ou trois démarches differentes de cette grace. La premiére démarche eſt celle dont je viens de parler, lors que le Fils de Dieu *vient* à la porte du pecheur; la derniére ſera, lors qu'il y *frappe*, & y frappe avec efficace; & la ſeconde eſt celle-cy, qu'il *ſe tient* à cette même porte, y attend & y demeure quelque tems. Ce ſeroit ſans doûte à l'homme d'aller au devant, ou du moins de préparer l'entrée à ce divin Hôte. On ne fait guére attendre à une porte un Prince ou un Grand, ils la trouvent ouverte, & ſont recûs avec cérémonie. L'Empereur du Jappan avertit ſes vaſſaux de ſa viſite trois ans auparavant, pendant leſquels ſe font les préparatifs pour le recevoir. Et *Caron. Deſer. Jap. Ch.* VII.

Early European Books, Copyright © 2011 ProQuest LLC.
Images reproduced by courtesy of Koninklijke Bibliotheek, Den Haag.
145 G 34

qui ſeroit même ou le fils qui voulû
faire attendre à la porte ſon Pére, o
le ſerviteur ſon Maître, ou le pauvr
quelque Riche qui viendroit pour l'en
richir? Ou bien qui ſeroit le Princ
le Grand, le Pére, le Maître, & l
Bienfaiteur, qui auroit la patienc
d'attendre long tems à une porte
Conſiderez je vous prie le proced
de Naaman, le chef de l'armée d
Roy de Syrie: Il vient à la porte d
Proféte Elizéë, & s'y tient en qua
lité de demandant & de ſuppliant
mais auſſi il *ſe met en grande colére* d
ce que l'homme de Dieu ne *ſort pa*
incontinent. O bonté admirable de c
grand & de ce patient Sauveur! J
ſe *tient* à la porte d'un pecheur pré
ſomptueux, quaſi comme un Lazar
mépriſé à celle du Riche, & un ſup
pliant à celle d'un Favory, ou d'u
Maître des Requêtes: Il y ſouffr
mille rebuts: Il y languit des moi
& des annéës: Il y frappe & refrap
pe en vain: Il y employe toute ſa pa
tienc

2 Rois. v. 9. 11.

Early European Books, Copyright © 2011 ProQuest LLC.
Images reproduced by courtesy of Koninklijke Bibliotheek, Den Haag.
145 G 34

tience & ſa longue attente: Et il en
uſe comme le maître *du Figuier*, qui Luc. XIII. 6. 7. 8.
attend la premiére, la ſeconde, la
troiſiéme, & juſques à la quatriéme
année, ou comme ce Maître de la
vigne, qui aprés une longue & une
trompeuſe attente, s'écrie, *Qu'y a-* Eſai. V. 4.
voit-il plus à faire à ma vigne que je ne
y aye fait? Et c'eſt ainſi qu'avant
cet épouvantable déluge il patiente
ncore pendant l'eſpace de *cent &* Gen. VI. 3.
int ans; avant que de confondre ces
âtiſſeurs de Babel, il attend que
ouvrage ſoit avancé, & la Tour haut
levéë; avant que d'abîmer une So-
ome, il attend que le cry de leurs
ominations parvienne juſques aux
eux; avant que de perdre un Pha-
on, il attend que ny priéres, ny
enaces, ny playes, n'ayent pû a-
ollir ce cœur roide; avant que de
étruire une Ninive corrompuë, il
y donne encore *quarante jours*, qu'il
ôte à tant d'années de patience;
generalement c'eſt par *les richeſſes* Rom. II. 4.

Early European Books, Copyright © 2011 ProQuest LLC.
Images reproduced by courtesy of Koninklijke Bibliotheek, Den Haag.
145 G 34

2. Pier. III. 15. *de ſa bénignité, & de ſa patience, & de ſa longue attente*, qu'il a convié de tout tems, & qu'il convie encore les hommes pecheurs au repentir de leurs crimes.

Je me tiens, dit-il donc à la porte, ou ſelon le mot qui eſt dans l'original, *Je ſuis debout* à la porte. Souvent le Fils de Dieu eſt repréſenté comme *ſéant*, marque de ſa Royauté, de ſon Empire, & de ſa Judicature: Quelque-fois il eſt repréſenté comme *cheminant*, & ainſi *cheminant il entre les ſept chandeliers d'or*, Apoc. II. 1. marque de ſon activité, de ſa providence, & de ſes ſoins envers ſon Egliſe, faiſant la fonction d'un General, d'un Prince, & d'un Maître actif & vigilant: Quelque-fois il eſt décrit comme *deſcendant*, marque tantoſt de ſon humilité & de ſon abaiſſement, tantoſt de ſa colére & de l'execution de Act. VII. 55. 56. Apoc. I. 13. ſes jugemens: Et en d'autres endroits il eſt repreſenté *ſe tenant debout*, ſçavoir à la dextre du Pere, ſoit au milieu de

Cha

Early European Books, Copyright © 2011 ProQuest LLC.
Images reproduced by courtesy of Koninklijke Bibliotheek, Den Haag.
145 G 34

Chandeliers d'or, marque ou de ſon nterceſſion & de ſa Sacrificature, ou le ſa gracieuſe preſence, & de ſa promptitude à nous ſecourir & à nous défendre. Et ainſi *ſe tient-il debout* à a porte des pecheurs: Pour marquer d'un coſté ſa patience, ſa débonnaireté, & ſon attente; de l'autre ſa continuelle préſence, & ſa vigilance, ayant l'œil toûjours ouvert, l'oreille toûjours attentive, les pieds toûjours prêts, & la volonté toûjours diſpoſée pour *entrer* chez celuy qui luy ouvre la porte. Auſſi ne dit-il pas, *je me ſuis tenu*, ou *je me tiendray*, mais *je me tiens* à la porte, ſelon l'uſage ordinaire du terme Grec: Pour montrer qu'en effet il y eſt toûjours préſent, fuſt-ce la porte la plus dérobéë; préſent, quoy que nous ne l'apercevions pas, non plus que l'apercevoit Jacob avant la viſion de l'Echelle, *l'Eternel eſt icy & je n'en ſçavois rien*; préſent, quoy qu'on ne le connoiſſe pas, non plus que le Gen. XXVIII.

Early European Books, Copyright © 2011 ProQuest LLC.
Images reproduced by courtesy of Koninklijke Bibliotheek, Den Haag.
145 G 34

connurent les deux Disciples, avant qu
Luc. XXIV. 31. *leurs yeux fussent ouverts;* présent, quo
que l'homme n'en comprenne pas l
Job. IX. 11. maniére, *Voicy il passera auprés de moy & je ne le verray point;* présent enfi
quoy que l'insensé se flatte de son é
Ezech. IX 9. lo'gnement, *l'Eternel a abandonné l*
Ps XCIV. 7. *pays; Il ne verra point, & le Dieu d Jacob n'entendra point.* Et non seule
ment cette expression marque qu'e
tout tems il est présent, mais aus
qu'il est toûjours apellant, toûjour
conviant, toûjours promettant s
grace & sa paix, & qu'il y a toûjour
du tems pour se repentir, *Je luy a donné du temps afin qu'elle se repentît*
Apoc. II. 21. Fût-ce à *onze heures* du jour, c'est à
Mat XX. 6. 9. dire, en la derniére, comme vous l
voyez en la parabole; ou au bou
Gen. 6. 3. de *cent & vint années*, comme e
l'exemple du premier monde; ou a-
prés une tres longue rebellion, com
2 Chron. 33. 11. me fût celle du Roy Manassé, & d
la perfide Jézabel; ou dans les der-
Apoc. II. 3. niers momens de la vie, comme il

s'es

'eſt vû encore en la converſion d'une Luc. 23.
nfinité de ces heureux Criminels. 42.

Mais je vous vois, Chers Fréres, lans l'impatience d'aprendre quelle :ſt cette *Porte* à laquelle Jéſus ſe tient. *Ie me tiens à la porte*, dit-il: Et à quel- e Porte? me direz-vous. Etoit-ce la Porte d'un Domitian, alors ſéant ur le Throne des Céſars? Ouy il s'y enoit mais en qualité de Juge, puis que ce monſtre le perſécutoît en ſa ualité de Sauveur, juſques à repan- re le ſang d'un Flavius & d'une Do- nitille, ſes proches parens, pour a- oir ouvert la porte à ce divin Jeſus. Etoit-ce à la Porte des Cours & des Palais? Il s'y eſt auſſi préſenté de- puis ce tems-là, & ſouvent avec fruit, lez les tems d'un Lucius Roy des Brites, d'un Prince des Arabes du tems d'Origéne, d'une Mammée- mere de l'Empereur Alexandre Se- vére, d'une Heléne & du Grand Con- ſtantin ſon Fils: Et ſi nous en vou- lions croire Euſebe l'Hiſtorien, com-

Early European Books, Copyright © 2011 ProQuest LLC.
Images reproduced by courtesy of Koninklijke Bibliotheek, Den Haag.
145 G 34

Euſ. Hiſt. Lib. VI. XXXIV. *& Lib.* I. *C.* XIII.

me ont fait les Hierômes, les Ru
fins, les Chryſoſtomes, & divers
autres, il s'y ſeroit preſenté dez l
tems d'un Philippe, qui auroit eſt
Empereur Chrétien, & même d'u
Roy d'Edeſſe, qui auroit adreſſé un
Lettre à ce divin Redempteur con
verſant encore avec ſes diſciples ſu
la terre : Mais auſſi il faut avoüe
qu'il s'eſt preſenté à ces Portes
plus ſouvent avec rebut, maltraité
des Huiſſiers, raillé des Courtiſans
bafoüé des Mignons, môqué d
Herodes, & perſecuté par des A
grippas & des Nerons. Etoit-ce à
Porte des Riches & des Favoris d
ſiécle? Nous pouvons dire qu'il s
eſt tenu, & s'y tient tous les jours
au moins en la perſonne des Pauvres
des Orfelins, & des Lazares, & qu
le traittement que ceux-cy ſouffrent
il le ſouffre ſemblablement. Etoit-
à la Porte de tous les Hommes gen
ralement, & de tous les Pecheurs
Et d'où vient donc qu'il a laiſſé un
in

Matth. XVIII. 5. XXV. 40. 45.

Early European Books, Copyright © 2011 ProQuest LLC.
Images reproduced by courtesy of Koninklijke Bibliotheek, Den Haag.
145 G 34

nfinité de Peuples *cheminer en leurs voyes*, ſans la predication de ſa Pa- role, ſans vocation, ſans grace, ſans romeſſes, ayans vêcu ſans la con- noiſſance de Chriſt, ſans l'eſperance les biens promis, & ſans Dieu en ce nonde? Etoit ce peut-eſtre à la Por- e des Sages, des éclairez, & des rudens? C'eſt juſtement là qu'il s'eſt e moins tenu, ſçachant qu'à cette orte de gens ſa *parole* ſeroit *folie*, ſes nyſtéres ridicules, ſa ſimplicité fa- le, & ſon humilité odieuſe, auſſi bien que ſes maximes; *Je te rens graces, Pere, de ce que tu as caché ces choſes aux ſages & aux entendus*: Et nous voyons qu'il a paſſé la porte des Py- thagores & des Socrates, des Pla- tons & des Ariſtotes, des Cicerons & des Senéques, & des plus habiles Philoſophes, quoy que quelques au- teurs de l'Antiquité, & quelques écrivains Modernes, ayant ſupoſé le contraire, & leur ayent attribué une connoiſſance ſalutaire. Etoit-ce

Act. XIV. 16.

Epheſ. II. 12.

I. *Cor.* I. 18.

Early European Books, Copyright © 2011 ProQuest LLC.
Images reproduced by courtesy of Koninklijke Bibliotheek, Den Haag.
145 G 34

donc à la Porte des juſtes & des de
bonnaires, en vertu de quelques mé
rites, ou diſpoſitions, ou congruï
tez antecedentes? Hé, je vous prie
quelle diſpoſition y eut-il à le rece
voir, lors qu'il vint frapper à la por
te d'un Manaſſé l'outrageant, d'u
David l'oubliant, d'une Madeleine ſ
proſtituant, d'un Prodigue ſe per
dant par ſes debauches, d'un Mat
thieu faiſant le mêtier de Publicain
d'un Brigand expiant ſes brigandage
ſur une croix, de pluſieurs Juifs l
crucifians cruëllement, ou d'un Sau
le blaſphemant, & le perſécutant
Mais il ne faut pour tout éclairciſſe
ment que l'exemple qui ſe lit en nô
tre Texte; Il ſe *tient à la Porte* parti
culierement auſſi de cette *Egliſe d
Laodicée*, à qui s'adreſſe ſon Epître
Et que penſez vous que fût cette E
gliſe dans ce tems-là? Elle étoit, ſe
lon la deſcription qui en eſt faite, tou
te corrompuë, & déchuë de ſa foy &
de ſon zele, remplie de preſomptu
eu

Early European Books, Copyright © 2011 ProQuest LLC.
Images reproduced by courtesy of Koninklijke Bibliotheek, Den Haag.
145 G 34

:ux & d'hypocrites, fiere en ſa proſ-
)erité, orgueilleuſe en ſes richeſſes,
:iede en ſa devotion, charnelle en ſes
ıffections, & vaine dans ſes folles ima-
;inations. Cependant c'eſt à elle que
s'adreſſe cet avertiſſement, & cette
/oix de Jeſus Chriſt, *Je me tiens à la*
)orte, ou bien, *à ta porte.*

Ne croyez pas que ce fût à la Por-
:e de ſes Temples & de ſes Oratoires.
Celle-cy n'a été que trop ſouvent ou-
/erte, tandis qu'on a vû & qu'on voit
:ncore la porte d'attention fermée à
:e benin Seigneur. Et ces Portes ne
ont preſque plus les portes de *Bethel*,
le la Maiſon de Dieu, mais des por-
:es de *Bethaven*, de Maiſons de vani-
:é. Ce n'eſt plus, *Portes élevez vos lin* *Pſ.xxiv.*
:eaux, & le Roy de Gloire entrera, mais 7.
c'eſt, Portes baiſſez vos linteaux, car
la Gloire du Monde veut entrer au
lieu Saint. Jeſus encore ne ſe tenoit
pas à la Porte des maiſons & des bâ-
timens qui logeoyent les membres de
cette même Egliſe. Peu de maiſons

Early European Books, Copyright © 2011 ProQuest LLC.
Images reproduced by courtesy of Koninklijke Bibliotheek, Den Haag.
145 G 34

ont eu ce glorieux avantage de recevoir visiblement le Redempteur du Monde. Celle d'Abraham l'eût autre-fois, & depuis celle des Matthieux, des Pierres, des Zachées, des Marthes & des Maries. Et dez là ils pûrent bien dire, *O que cette maison est venerable, de vray c'est icy la porte des cieux ! Veritablement le salut y est entré.* Ce n'a été encore que dans la naissance des ombres & des figures, qu'il s'est tenu salutairement à des *Portes* materielles, qui étoient teintes d'un sang mysterieux. Et il nous suffit qu'il se tient en quelque fasson à celles de nos maisons & de nos cabinets, comme Garde & comme Sentinelle, quand ce sont des *maisons de paix*, & des *cabinets de priéres ;* ou logent des vrais *fils d'Abraham* ; où le *sang* de Jesus est appliqué, & où les *deux poteaux* de l'ame & du corps sont purifiez par *l'hyssope* de la grace ; où l'on voit *lié aux fenestres* & aux avenuës *le cordon* mystique de Rahab, l'enseigne de sa foy

Genes. 28. 17.
Luc. XIX. 9.
Exod. XII. 23.
Luc. XIX. 9.
Exod. XII. 22.
Jos. II. 18.

Early European Books, Copyright © 2011 ProQuest LLC.
Images reproduced by courtesy of Koninklijke Bibliotheek, Den Haag.
145 G 34

foy & de sa charité ; & où la signature de l'Esprit, qui est *la marque des serviteurs de nôtre Dieu*, se voit empreinte *sur les Fronts*. Enfin ce n'est pas non plus à la Porte des oreilles que se tient icy le Temoin fidele. Celle-cy s'ouvre sans peine, & peu refusent au moins l'oreille à Jesus Christ. C'est la premiere porte que luy ouvrent même des Scribes & des Phariziens, des Herodes & des Pilates, des Agrippas & des Felix. Et c'est bien à la verité la premiere qui luy doit estre ouverte, puis que *la foy est par l'ouïr*, comme le peché, dont la foy est l'antidote, est entré par l'ouïr. Mais ce n'est là qu'une Porte de devant, la Porte du *Parvis de dehors*, la Porte *large*, ouverte aussi bien au Diable, au Monde, & aux Seducteurs, qu'à Jesus Christ. Et ce n'est pas de celle-là qu'entend parler le Seigneur, quand il dit un peu aprez en cette même Epître, *Qui a des oreilles, qu'il oye*: Car là il parle des oreilles du Cœur, s'il est vray que

Apoc. VII. 3.

Act. 24. 10. 23. XXVI. 1.

Rom. X. 17. *Gen.* III. 1. 4.

Mat. VII 13.

Apoc. III. 22.

Early European Books, Copyright © 2011 ProQuest LLC.
Images reproduced by courtesy of Koninklijke Bibliotheek, Den Haag.
145 G 34

que même ce Viſcére materiel a com
me deux *oreilles*, qui luy ſont jointe
aux deux côtez, ſelon que le remar
quent les Anatomiſtes. Autremen
Pſ.CXV.6 & les ſourds, & les morts, & les Ido
les, ont auſſi *des oreilles*, & quant
cet exterieur vous ne ſçauriez diſcer
ner entre un ſourd, & entre un hom
me qui entend.

Il eſt donc tres aſſeuré, Fideles, qu
Jeſus parle de *la Porte du Cœur*, qui eſ
comme la Porte ſecrette, la Porte d
cabinet, la Porte de la chambre d
Cant.v.3 l'Epouſe *où heurte le bien-aimé*. Et com
ment ſe contenteroit le Seigneu
qu'on luy ouvrît toutes ces autre
Portes, ſoit des Temples, ſoit de
Oreilles, ſoit des Bouches, ſoit de
Yeux, puis que même le Tentateu
ne ſe contente pas de cette ouverture
Car celuy-cy cherche particulie
rement l'entrée du Cœur. Il s'
fourre tantôt par une paſſion, o
tentation, & tantôt par une autre
Les paſſions de l'homme ſont ſes Four

rier

Early European Books, Copyright © 2011 ProQuest LLC.
Images reproduced by courtesy of Koninklijke Bibliotheek, Den Haag.
145 G 34

iers qui luy preparent un logement,
es yeux & les oreilles ſont les ouver-
ures par où il entre, & pour muni
ue ſoit ce cœur, il trouve toûjours
uelque fente pour s'y gliſſer. S'il ne
eut entrer dans le cœur d'un David
endant l'adverſité, il s'y fourre pen-
ant la proſpérité; S'il n'entre dans
eluy d'un Moyſe par l'Idolatrie, il y
ntre par la défiance; S'il ne peut ga-
ner un Lot par des Sodomites, il le
agne par ſes propres filles: Et ainſi
agne-t'il un Heli par l'indulgence en-
ers ſes enfans, un Ezechias par l'or-
ueil, un Pierre par la crainte, cha-
un par ſon propre foible, qu'il épie
; qu'il découvre avec plus d'adreſſe
ue Dalila ne fît le foible de Samſon.
t de là vient que tantôt *une Légion* de *Mar. v. 9*
émons, tantôt une troupe de *Phi-* *Jug. XVI.*
ſtins ſe ſaiſiſſent de cette Porte; je 20. 21.
eux dire un grand nombre de paſ-
ons violentes, de convoitiſes im-
ures, de déſirs charnels, & de pen-
es criminelles, fuſſions-nous des

Sam-

Early European Books, Copyright © 2011 ProQuest LLC.
Images reproduced by courtesy of Koninklijke Bibliotheek, Den Haag.
145 G 34

Pſ. lxxvi 6. Samſons en la grace, & *des robuſtes d*
cœur! Ne vous étonnez donc pas
le Fils de Dieu prétend ſur tout l'en
trée de ce meſme Cœur, & s'il veu
que cette Porte luy ſoit preférable
ment ouverte. *Cette Porte-cy ſera fer-*
Ezech. xliv. 2. *mée*, diſoit myſtiquement le Profete
& ne ſera point ouverte, & perſonne n'en
trera par elle, ſi ce n'eſt *l'Eternel l*
Dieu d'Iſraël. C'eſt là par maniére d
dire, cette *Porte de l'Eternel*, qui doi
Pſ. cxviii 19. 20. être une *Porte de Juſtice:* C'eſt vraye
Act. iii. 2. ment la Porte *nommée la Belle*, entan
que Jéſus la trouve telle, *Te voilà bell*
Cant. i. 15. *ma grand'-Amie, te voilà belle:* C'eſt l
veritable *Porte des eaux*, dont parle
Neh. iii. 26. Néhémie, par où entrent *les eaux ſail-*
lantes à l'Eternité, ces eaux qui dé-
Ezech. xlvii. 1. 2. coulent *de la maiſon de Dieu, & du*
Sanctuaire des Cieux: C'eſt la Porte
du vray *Parvis de dedans*, de ſon vray
1. Cor. iii. 16. *Temple*, & de ſon *Sanctuaire*, du lieu
qu'il s'eſt veritablement choiſi pour
y eſtre adoré, & pour y déployer ſa
préſence gracieuſe: C'eſt la Porte
de

Early European Books, Copyright © 2011 ProQuest LLC.
Images reproduced by courtesy of Koninklijke Bibliotheek, Den Haag.
145 G 34

de l'*Héden* de Dieu; du jardin de plaiſance de ce doux Jéſus, qui devroit être continuellement gardée comme par des *Chérubins*: C'eſt la Porte de la Chambre nuptiale qui ne doit s'ouvrir qu'à la venuë de ce céleſte Epoux, & qui doit *ſe fermer* dez qu'il eſt entré: C'eſt la Porte de la Chambre du tréſor, dont l'accés ne doit être permis qu'au Maître, & qu'à celuy qui eſt luy meſme *nôtre Tréſor*: C'eſt la Porte d'un cœur qu'il à logé comme dans le centre de l'homme, & où ſe concentrent ſes affections & ſes déſirs, dont auſſi luy ſeul veut être le centre: Et comme vous voyez qu'il a environné ce noble Viſcére d'eaux, d'un péricarde ou d'une enveloppe, d'un diaphragme ou d'une haye, & de diverſes côtes, ainſi qu'une Citadelle l'eſt de foſſez, de baſtions, & de paliſſades, auſſi conſidére-t'il le vray cœur de l'homme comme ſa Citadelle & ſon Palais, dont l'accés doit eſtre défendu, & la porte fermée à tout

Gen. III. 22.

Matt. XXV. 4.

Early European Books, Copyright © 2011 ProQuest LLC.
Images reproduced by courtesy of Koninklijke Bibliotheek, Den Haag.
145 G 34

à tout autre qu'à celuy qu'il faut aime *de tout nôtre cœur, & de toute nôtre ame*

Cependant voicy que le Fils de Dieu *frappe* à la Porte du Cœur, c'eſt icy ſa troiſiéme démarche, & entant qu'il y *frappe*, il n'eſt pas dedans mais dehors, & il trouve la Porte non pas ouverte mais fermée. De fait cette Porte n'eſt pas *la Porte ouverte* dont il parloit un peu auparavant à l'Ange de Philadelphie. Car là il repréſentoit à cet Eveſque la belle occaſion qu'il luy donnoit de ſortir de ſon détroit, d'épandre la doctrine de l'Evangile, de fonder ailleurs des Egliſes, de convertir des pecheurs, & d'ouvrir à pluſieurs la porte de la grace, par l'efficace de ſon Miniſtere. Mais icy il parle à l'Ange de Laodicée, d'une Porte qu'il déſire qu'on luy ouvre, & par conſéquent qui étoit alors fermée. Chers Fréres, Dieu s'étoit ouvert cette Porte dans le Paradis terreſtre, par la grace donnée au premier Homme. Mais déz que le Diable

Apoc. III. 8.

Early European Books, Copyright © 2011 ProQuest LLC.
Images reproduced by courtesy of Koninklijke Bibliotheek, Den Haag.
145 G 34

ble s'eſt fourré dans celuy-là par la même porte, Dieu s'en eſt retiré. Il n'a pû ſouffrir ce compagnon, & déz lors il s'eſt ſéparé de l'homme criminel. Pendant quoy cet ennemy s'eſt retranché, & s'eſt fortifié au dedans de l'homme; il a obſcurci l'entendement de tenébres, il a rempli la volonté d'averſion pour Dieu & pour le Ciel, il a tourné toutes ſes affections vers la Créature & vers la Terre, & il s'eſt rendu le maître de ſes mouvemens & de ſes paſſions rebelles. Ainſi ne trouvez pas étrange ſi Dieu revenant à l'homme, & y revenant en grace, avec l'offre de ſon alliance & de ſa paix, il trouve la porte à la verité ouverte au Diable, au Monde, & aux convoitiſes de la Chair qui ont bientôt audience, mais fermée à ſa parole, à ſon Eſprit, & aux ſolicitations de ſa Grace. Il s'y préſente ce ſouverain Seigneur, mais il trouve un *cœur de pierre*, des oreilles ſourdes, des yeux aveuglez, & un jugement

Early European Books, Copyright © 2011 ProQuest LLC.
Images reproduced by courtesy of Koninklijke Bibliotheek, Den Haag.
145 G 34

ment perverti: Il trouve des main
Exo. sans comparaiſon plus *peſantes* qu
XVII.12. celles de Moyſe lors qu'il prioit, &
des pieds auſſi impotens que ceux d
Act.III. ce *boiteux* qui étoit tel *dez le ventre d*
I. *ſa mére*, ce qui eſt la cauſe que l'hom
me ne peut ouvrir à Dieu. Et de l
ſorte un Pharao s'oppoſe à ſes ordon
nances, une Sodome rejette ſes a
vertiſſemens, des Juifs reſiſtent
l'Eſprit de ſa Grace, des conviez al
léguent tantôt un obſtacle, & tantô
un autre: Et comme le bon Pierr
Act.XII. paſſa par pluſieurs portes avant qu
10. de ſortir des priſons d'Herode, auſ
faut-il que Jéſus, devant que d'en
trer dans le cœur de l'homme, paſſ
en quelque faſſon par pluſieurs por
tes, qu'il *frappe* à la premiére, pu
à la ſeconde, & non pas une fo
mais par des coups reïterés; parc
qu'il ne veut ny violenter ce cœur
n'y y entrer par force, ny le pren
dre par ſurpriſe, & ſans ſe ſervir d
moyens convenables.

Aujou

Early European Books, Copyright © 2011 ProQuest LLC.
Images reproduced by courtesy of Koninklijke Bibliotheek, Den Haag.
145 G 34

Aujourd'huy dans une ſuperſtitieuſe Rome, en l'année du Jubilé, à la veille de Noël, le Pape ſe fait porter Pontificalement à une des Portes de St. Pierre, qui ne s'ouvre qu'en cette pompeuſe cérémonie, il y frappe legérement avec un marteau d'argent, & auſſi-toſt cette Porte murée en apparence, mais diſpoſée de la ſorte qu'elle ne tient à rien, s'ouvre au troiſiéme coup, tombe, & eſt miſe en piéces que le Peuple recueille avec beaucoup de ſoin. Par cette action ce prétendu Vicaire de Jéſus Chriſt veut donner à connoître, qu'il ouvre & ferme la Porte de la grace, comme bon luy ſemble. O qu'il ſeroit bien plus aiſé à ce grand & à ce vray Pontife de l'Egliſe nouvelle, d'ouvrir & de renverſer la Porte de nos cœurs! S'il s'eſt ouvert des Portes matérielles quoy que barrées, s'il a ouvert autre-fois les portes du néant, les cataractes des Cieux, les entrailles de la Terre, les oreilles des Sourds,

Early European Books, Copyright © 2011 ProQuest LLC.
Images reproduced by courtesy of Koninklijke Bibliotheek, Den Haag.
145 G 34

Sourds, les yeux des Aveugles, les ſépulchres des Morts; Si luy ſe

Apoc. III. 7. a la *clef de David qui ouvre & nul n*
ferme, qui ferme & nul n'ouvre; S
Matth. VIII. 8. n'a *qu'à dire la parole* & la choſe ſe
faite, comme le reconnoiſſoit ce Ce
tenier; S'il ouvrit en un moment l
Luc. XXII. 31. 45. *yeux* de deux diſciples, & *l'entend*
ment de ſes Apôtres, pour ente
dre les Saintes Ecritures; avoue
auſſi qu'il peut ouvrir quand il lu
plaiſt cette Porte myſtique à laquel
il frappe en cét endroit. Et je me ſu
étonné quelque-fois que les Hébr
eux n'ayent conçû que ces quat
clefs, qu'ils ont dit être en la mai
ſeule de Dieu, ſavoir la clef *de la pl*
ye, celle *de la pâture*, celle *du ſepu*
chre, & enfin celle *de la matrice*,
qu'ils ayent oublié la principale q
eſt la clef *du Cœur*. Et il ne faut qu
l'exemple d'un Paul, ou de quelque
uns d'entre les Diſciples, pour fai
voir que ce divin Jéſus ſçait *frapp*
& ouvrir en meſme tems. Cependan

Early European Books, Copyright © 2011 ProQuest LLC.
Images reproduced by courtesy of Koninklijke Bibliotheek, Den Haag.
145 G 34

il lui plaît ſelon ſa ſage diſpenſation, de procéder par degrez en l'ouvrage de ſa Grace. Il frappe en divers tems & en diverſes maniércs, ſelon la diverſité des ſujets, faiſant diſtinction entre ceux qui ſont *marquez* de ſon *ſeau*, & ceux qui ne le ſont pas, entre une Egypte & une Goſçen, entre un Eſau & un Jacob, entre un Iſmaël & un Iſaac, comme il diſtingue entre les *brebis* de Laban & celles d'Iſraël. Il frappe encore diverſement ſelon qu'il veut ou convaincre, ou convertir les uns à la premiére, les autres à la troiſiéme, & l'autres ſeulement à la derniére heure du jour. *Ezech.* 19 4. 2. *Tim.* 11. 19. *Gen.* 30. 32. *Matth.* 20. 1. *&c.*

Aprés quoy, ſi vous me demandez, Fidéles, quels ſont ces coups dont il *frappe*, je vous diray qu'à mon avis ce ſont icy les principaux. Il frappe, ou bien à l'exemple des Lacédémoniens qui crioyent dans les ruës qu'on vînt ouvrir, il *crie*, & d'une voix forte, en premier lieu, par le ſon retentiſſant de la Loy: Lors qu'il tonne & qu'il foudroye

Early European Books, Copyright © 2011 ProQuest LLC.
Images reproduced by courtesy of Koninklijke Bibliotheek, Den Haag.
145 G 34

droye ſur un Sinaï, qu'il menace e
malédiction ſur un Hebal, & qu'il fa
entendre aux hommes pecheurs ſa v
lonté ſouveraine, la ſainteté de ſ
Loix, la majeſté du Légiſlateur, l'é
dence de leurs crimes, le nombre c
leurs deſobéiſſances, la ſévérité de
juſtice, l'horreur de ſa colére, la
gueur de ſes jugemens, & l'éterni
des ſupplices. Coup, voix, ſon effr
able! au bruit duquel Adam ſe cach
Exod. 20. 18. Caïn fuit, tout le Peuple êtant au
ſert tremble, & êtant en *Bokim* pleu
Jud. 11. 4. comme Belſçatſar & ſes Gentils-ho
Dan 5. 9. mes en ſont tous encore eperdus, D
Dan. 10. 7. 8. niel en perd toute ſa vigueur,
Compagnons en ſont en une gran
Act. 9. 4. 6. frayeur, & Saul en tombe par terre d
Job. 33. 2. pouvantement. *Sa hauteſſe*, diſoit J
ne vous épouvantera-t'elle pas, &
frayeur ne tombera-t'elle pas ſur vo
Enchir. ad Laur. c. 74. Tom. 3. Et *quiconque*, diſoit le grand Auguſ
ſur ce ſujet, *quiconque ne ſe réveill*
cet éffroiable tonnerre, il ne dort
mais il eſt mort.

Early European Books, Copyright © 2011 ProQuest LLC.
Images reproduced by courtesy of Koninklijke Bibliotheek, Den Haag.
145 G 34

En ſecond lieu, Jeſus *frappe* par les troubles & par les remors qui s'élévent dans les conſciences criminelles. Coup qui ſe donne à la verité ſans bruit & ſans voix, cependant qui eſt accompagné d'un bruit ſourd, & d'une voix ſecrette. L'Ecriture Sainte l'appelle un *cry de frayeur*, un cry comme de celle qui *eſt en travail d'enfant*, un cry porté *de la terre*, & du cœur, juſques aux Cieux, & juſques à Dieu. C'eſt bien plus que le ſon bruiant *d'une mer orageuſe*, que le rugiſſement d'un Lion éveillé, que le chant réïteré d'un Coq qui nous avertit, que le ſifflement d'un vent qui *ébranle le cœur*, que le retentiſſement de l'alarme qui *fait fuir le méchant*, & que le bruit de *feüilles émeuës* dans une ſombre & affreuſe ſolitude. Ce ſont les reproches ſecrets d'un Accuſateur ennemi, les interrogatoires d'un Juge tenant la conſcience ſur la ſellette, les dépoſitions d'un Témoin irréprochable & inſéparable, & la ſentence d'une Cour qui *décréte* con-

Job. 15. 20. 21. *Eſai.* 12. 8. *&c.* *Gen.* 4. 10. *Eſai.* 57. 20. *Eſai.* 7. 2. *Lev.* 16. 36. *Prov.* 28. 1.

Early European Books, Copyright © 2011 ProQuest LLC.
Images reproduced by courtesy of Koninklijke Bibliotheek, Den Haag.
145 G 34

Job. 23. 26. tre le pecheur *des amertumes*: Et c'e
là cette triſte & cette funeſte voix q
frappe ſans ceſſe non les oreilles ma
le cœur d'un impitoiable Caïn, d'u
infidéle Saul, d'un perfide Achitoph
d'un traître Judas, d'un profane Tib
re, d'un parricide Néron, d'un m
Joſéphe Cédren. chant Caracalla, d'un Ariſtobule
d'un Conſtant fratricides, & de c
Spiras portans la peine de leur apoſt
ſie. Voix fameuſes dans les hiſtoire
& qui auſſi quelque-fois ont crié ſal
tairement.

Diſons en ſuite, Fidéles, que Jes
frappe par le cry de ſes châtimens,
par les aproches de ſes vangeances
de ſes jugemens: Et qui d'entre vo
ne ſait que Dieu humilia les freres
Joſeph par l'empriſonnement & par
crainte, les Enfans d'Iſraël, par la ſe
vitude & par les châtimens, le R
Manaſſé par les chaines & par l'ango
ſe, Ninive par les ménaces qui fure
prononcées contre elle, Nebucadi
zar par un abaiſſement & une diſgr

ſ

Early European Books, Copyright © 2011 ProQuest LLC.
Images reproduced by courtesy of Koninklijke Bibliotheek, Den Haag.
145 G 34

ans exemple? De même que l'Enfant
rodigue fut ramené à la connoiſſance
le ſoy-même par les ſouffrances & la
liſette, & que pluſieurs dans l'Evangile
urent conduits à Jeſus Chriſt par leurs
nfirmitez & leurs maladies. Mais auſſi
e miſericordieux Sauveur *frappe* aſſez
ouvent par les exemples qu'il nous
net de tems en tems devant les yeux:
t ce ſont ou des exemples de vertu
our les imiter, ou de recompenſe pour
aſpirer, comme vous en avez en l'o-
eiſſance aveugle d'un Abraham, en
a patience d'un Job, en la chaſteté
'un Joſeph, en ſa débonnaireté d'un
Moyſe, au zéle d'un David, en la
ieté d'un Joſias, ou en la conſtance
erveilleuſe de tant de Diſciples & de
Martyrs, enrichis de ſes graces & cou-
onnez de ſa gloire: Ou bien ce ſont
es exemples de crimes, pour les fuir,
de jugemens pour les prévenir, com-
ne il ſe voit en l'abomination d'une
odome, en l'attentat d'un Coré, au
acrilége d'un Achan, en l'avarice d'un

Early European Books, Copyright © 2011 ProQuest LLC.
Images reproduced by courtesy of Koninklijke Bibliotheek, Den Haag.
145 G 34

Nabal, en l'impieté d'un Abſalom, e
la perfidie d'une Jézabel, au menſong
d'un Ananias, & en une infinité d
ſemblables criminels, dont la pun
tion a talonné le crime de bien prés
& ſouvent d'une façon ſurprenante
miraculeuſe, avec un rapport adm
rable & au délict, & au tems, & au
lieux, & aux perſonnes, comme l
Hiſtoires ſaintes & profanes vous le r
citent. Et ſi vous voulez que j'abrége
comme l'heure m'y oblige, ſçache
que ce charitable Sauveur *frappe* enco
re par ſes bénédictions & par ſes gr
ces, par ſa patience & par ſa longue a
tente, par les *témoignages* de ſa prov
dence, par les tendreſſes de ſes con
paſſions, par les richeſſes de ſa bén
gnité, & par les preuves de ſa clémer
ce: Sçachez qu'il *frappe* ſur-tout, lo
qu'il *ſonne du cornet en Sion*, qu'il fa
retentir la trompette de ſon Evangile
la prédication de ſa parole, la voix d
ſes oracles, les avertiſſemens de ſe
ſerviteurs, & les offres de ſon allianc
& d

Act. 14. 17. Rom. 11. 4. Joël. 11 25.

Early European Books, Copyright © 2011 ProQuest LLC.
Images reproduced by courtesy of Koninklijke Bibliotheek, Den Haag.
145 G 34

& de sa paix, *Aujourd'huy si vous oyez sa voix n'endurcissez point vos cœurs* : Et, *Qui a oreille qu'il écoute ce que l'Esprit dit aux Eglises*. Et c'est ce dernier avantage qu'il acorde en cét endroit à peu *d'Eglises* dans l'Asie, qui étoit si vaste d'ailleurs & si floriſſante ; comme il l'a refuſé à une infinité de pauvres mortels, à tant de Nations & de Peuples, & même aux Nations les plus orgueilleuſes, & aux Peuples les plus redoutables, ou les mieux policez. Et encore aujourd'huy ne le refuſe-t'il pas à la plus grande partie de la terre habitable, à qui la voix de sa Parole ou n'eſt point du tout adreſſée, ou n'eſt pas plus intelligible que le fût aux Egyptiens le langage de Canaan, ou bien eſt déguiſée par *des forgeurs de menſonge*, par des faux Profétes, & par des ſacrificateurs de Bahal, qui *joignent Chriſt avec Bélial, la lumiére avec les ténebres*, & le ſervice *des Idoles* avec celuy *du Dieu vivant* ?

Hebr. III. 7. &c. Apoc. II. 7. &c.

Job. 13. 4.

2. Cor. 6. 14. 15. 16.

Mais aprés tout il faut avouër, Peu-

Early European Books, Copyright © 2011 ProQuest LLC.
Images reproduced by courtesy of Koninklijke Bibliotheek, Den Haag.
145 G 34

ple Fidéle, que tous ces coups ſe don
nent en vain, & que Jéſus frappe e
toutes ces façons inutilement, ſan
que l'homme l'entende, bien loin d
luy ouvrir, ou même ſe diſpoſer à lu
ouvrir, ſi ce même Jeſus ne frappe aus
ſi intérieurement par le marteau d
ſon Eſprit, & par la vertu de ſa Gra
ce, s'il ne touche luy méme nos cœu
Geneſ. 32. 25. 28. comme il toucha la *hanche de Jacob*, &
le transforma en un *Iſraël*; s'il ne le
tire, ou ne les pouſſe, ou ne les amo
lit, ou ne les convertit à ſoy, comm
Cant. 1. 4. Jer 17. 14. 20. 7. Pſal. 51 9. en parlent les Saintes Ecritures, *Tire moy & je courray*, *Converti-moy & je ſeray converti*, *Guéri-moy & je ſera guéri*, *Purge-moy & je ſeray net*, *Eternel tu m'as attrait & j'ay été at trait!* Il a beau frapper, dis-je enco re une fois, ſi luy-même *n'ouvre*, s'
Eph. 1. 16. ne *déploye l'excellente grandeur de ſa puiſſance envers ceux qui croyent*, &
Phil. 2. 13. s'il ne *produit en eux avec efficace & le vouloir & le parfaire ſelon ſon bon-plai ſir*. Et comme dans la premiére créa

tion

:ion il ſouffla *un eſprit de vie* dans le
premier homme, dont il fût fait *une* Gen. 2.
ime vivante; Comme en la vivifica- 7.
:ion de ces morts en l'hiſtoire de l'E-
'angile, ſa voix fût une voix operan-
e, un cry efficace, un cordage puiſ-
ant, & un bras fort qui les tira de
eurs couches ou de leurs tombeaux,
& pénétra juſques dans ce *viſcére* qui
:ſt le premier vivant; Diſons qu'il
aut icy à peu prés une même operati-
on, quand Dieu frappe chez nous en
à grace. Il faut qu'il verſe au dedans
le l'homme pécheur une céleſte lumié-
e, qui faſſe connoître qui eſt celuy
ui frappe, *Qui es-tu Seigneur?* Et il Act. 9.
épond, *Jé ſuis Jéſus lequel* tes pe- 5.
hez *ont perſécuté*; Il faut qu'en un
même tems il y verſe l'huile de ſa gra-
:e, c'eſt à dire le déſir de ſa paix, les
louceurs de ſon amour, & la confian-
:e en ſa miſericorde & en ſes mérites;
Seigneur, me voila prêt, *que veux-tu* Act. 9.
ue je faſſe? Et il faut enfin que tirant 7.
e pecheur avec une force divine, &

Early European Books, Copyright © 2011 ProQuest LLC.
Images reproduced by courtesy of Koninklijke Bibliotheek, Den Haag.
145 G 34

vrant le cœur avec une douce violence
Jer.20. 7. ce même pecheur s'écrie, *Tu as êt plus fort que moy, & tu m'as vaincu.* E alors vous voyez une Lydie recevoi avec joye les Saints Apoſtres, des au diteurs de S. Pierre avoir compon ction de cœur, des Diſciples aveugle le reconnoître & le déſirer, un Sau changer ſa haine en amour & ſa fiert en ſoûmiſſion, un Matthieu quitte auſſi toſt ſa banque & ſon péage pou ſuivre Jeſus Chriſt, & un Zachée bé nir l'entrée de cét aimable Sauveur, reſtituër avec plaiſir ſes exactions & ſ uſures.

CHERS FRERES, A la mie ne volonté que le Seigneur voulût a jourd'huy *frapper* de la même ſorte la Porte de châcun de nous! Helas il n'a que trop frappé juſques-icy p nôtre voix & par nos prédications. n'a que trop frappé aux Portes de c Etat par une proſpérité de prés d'u ſiécle, & ſi grande qu'elle a été con me un ſigne & un miracle aux Peupl

Early European Books, Copyright © 2011 ProQuest LLC.
Images reproduced by courtesy of Koninklijke Bibliotheek, Den Haag.
145 G 34

le la terre. Il n'a que trop frappé par es adorables effets de ſa longue atten- e, vous ayant épargné comme des ots, & comme des bien-aimez, au our de ſa colére & de ſa viſitation. Au- ant de graces qu'il a répanduës ſur vos illes & ſur vos Provinces, ſur vos erſonnes & ſur vos Familles, ſur vos harges & ſur vos travaux, ſur vos en- repriſes & ſur vos nẽgoces; autant de ois qu'il a préſervé vos flottes, béni os armées, agrandi vos Villes, en- chi vos habitans, & qu'il a fait en- er en vos Ports tout ce que la Terre & s Mers, tout ce que les Indes & l'Ara- ie, tout ce que l'Orient & l'Occident, out ce que le Midy & le Septentrion, out ce que l'Art enfin & la Nature roduiſent de plus beau, de plus ri- he, & de plus merveilleux; n'a-ce as été autant de coups favorables qu'- a donné à vos Portes, à la vüe de oute l'Europe? Je diray bien davan- ge, Peuple Chrêtien: N'a-t'il pas appé & refrappé à diverſes fois par

Early European Books, Copyright © 2011 ProQuest LLC.
Images reproduced by courtesy of Koninklijke Bibliotheek, Den Haag.
145 G 34

des peſtes qui ont fait de terribles r
vages, par des langueurs inouïes,
par des maladies inconnuës, comm
par un feu immédiatement deſcend
des Cieux? N'a-t'il pas frappé affe
fort, par des Alliances rompuës, par d
Guerres ſanglantes, & par des cou
qui ont ébranlé vos *colomnes* & vos *fu-*
ſeils? N'a-t'il pas frappé, peu d
vant ces derniers coups de ſa fureu
par des bruits ménaçans, par des pr
paratifs formidables, par des diviſio
comme autant de dangereuſes br
ches, par des jalouſies prêtes à déch
rer un jeune & un important Joſepl
par toutes les apparences de ce q
nous voions maintenant, & par d
manquemens trop évidens ou dans l
conſeils, ou bien dans les exécution
ou dans la Police, ou dans la Diſcip
ne Militaire? Et quant à un chacu
de nous en particulier, combien
fois a-t'il frappé à nos Portes, par d
avertiſſemens ſalutaires, par des ch
timens paternels, par des épreuv
do

Early European Books, Copyright © 2011 ProQuest LLC.
Images reproduced by courtesy of Koninklijke Bibliotheek, Den Haag.
145 G 34

douleureuſes, & par des pertes ou de ſanté, ou de biens, ou d'enfans, ou de maris, ou de femmes, ces chéres & fidéles compagnes de nôtre vie & de nos deſtinées?

O prodige! ô aveuglement! Faut-il qu'un ambitieux ouvre promptement la Porte aux Grands & aux Favoris, un Marchand à ceux qui viennent luy procurer quelque gain, un luxurieux aux meſſagers de la paillarde, un curieux à ceux qui apportent choſes nouvelles? Et faut-il que des miſerables pecheurs, lors que Jéſus ſe préſente avec toutes les tendreſſes de ſon amour, & toutes les offres de ſa grace, lors qu'il demande à ces criminels leur repentance & leurs larmes, leurs priéres & leurs aumônes, leurs affections & leurs déſirs, bien loin de luy ouvrir, le renvoyent ignominieuſement, comme fit Hérode, luy ferment toutes les avenuës comme firent ces Gadaréniens, roidiſſent leur cœur avec ce peuple Juif, ne *veulent point*

Luc. 23. 11. *Luc.* 8. 37. *Ioh.* 12. 37. 40. *Hebr.* 3. 8.

Early European Books, Copyright © 2011 ProQuest LLC.
Images reproduced by courtesy of Koninklijke Bibliotheek, Den Haag.
145 G 34

Matth. 23. 37. de ſa grace avec une ingrate Jéruſa lem, & luy bouchent leurs oreille quaſi comme le ſerpent bouche les ſi ennes contre la voix de l'Enchanteur Si l'on ouvre à ce divin Jéſus, avoüe que ce n'eſt le plus ſouvent que la por te des oreilles, ou que celles des Tem ples, & que ce n'eſt encore que pou peu de momens, pour une heure d'au diance, & pour le congédier en ſuit

Act. 24. 23. juſques *à une autre fois*, à l'exempl de ce Gouverneur Romain O qu peu luy ouvrent la vraye porte d'un ſainte contrition, d'une foy non fein te, d'une obeïſſance filiale, diſans a

Luc. 8. 41. vec Jairus, *Seigneur vien*, entre en m

1 Sam. 3. 10. maiſon; ou avec Samuel, *Seigneu parle car ton ſerviteur écoute*; ou ave

Lud. 24. 29. ces deux Diſciples, *demeure avec nous car le ſoir commence à venir*!

Pauvres mortels! ò gens dépour vêus de ſens & tardifs de cœur à conſi dérer, qui eſt celuy qui ſe tient à l Porte, & qui s'y tient depuis un long tems! Quelles ſont les richeſſe

de ſ

Early European Books, Copyright © 2011 ProQuest LLC.
Images reproduced by courtesy of Koninklijke Bibliotheek, Den Haag.
145 G 34

le ſa benignité & de ſa patience: Qu'enfin il ſe rebute & change ſa patience en fureur, & frappe non plus en Amy nais en Juge, non plus avec des verges, mais avec des barres & des maſſuës: Qu'il eſt un tems auquel il ne frappe plus, mais ſe retire pour jamais, & retire ſon Eſprit, ſon Arche, ſon Tabernaele, ſes Prophétes: Voicy diſoit ce même Jéſus; *Vous ne me verrez plus, & vôtre maiſon s'en va être laiſſée déſerte*: Qu'à ſon tour il permet que nous frappions en vain à la porte de ſa Grace, comme fait un Saül lors que Dieu ne luy *répond* plus; comme font ces Vierges lors qu'elles crient en vain, *Seigneur, Seigneur ouvre nous*; & comme l'Epouſe même s'en plaint, *Je le cherchay, mais je ne le trouvay point; je l'apellay mais il ne me répondit point*: Et qu'aprés avoir envoyé ſans aucun fruit quelques Serviteurs l'un apres l'autre, & en ſuite le Fils & l'Héritier, finalement il vient Luy même, il enfonce nos portes, il rompt

Luc. 13. 35.

1 Sam. 28. 6.

Matth. 25. 11.

Cant. 3. 6.

nos

nos barriéres, il ruïne nos retranch
mens, il renverſe nos murailles,
franchit nos riviéres, & entre ave
main forte dans nos Provinces, dan
nos Fortereſſes, dans nos Villes,
dans nos Maiſons.

Avouëz, Pecheurs, que peu
figurent comme ils le devroient que
Act. 17.27. divin Jéſus ſoit à nos *Portes*, & qu'
ſoit ſi *proche d'un chacun de nous*. L'
proche de quelque Grand retient le
hommes dans la bienſéance, celle d'u
Juge retient dans la crainte, celle d'u
Pére retient dans le reſpect, & cell
d'un Maître retient ſon ſerviteur dan
le devoir. Les Payens mêmes reſpe
étoient les Statuës des Céſars, & le
Images de leurs Princes: devant leſque
les toutes paroles & toutes actior
deshonnêtes êtoyent ſévérement in
terdites. Combien douce encore &
raviſſante eſt à un malade l'aproche d
ſon Médecin, à un criminel l'aproch
d'un meſſager de Grace, à une Epou
ſe celle de ſon cher Epoux, à un pau
vr

Early European Books, Copyright © 2011 ProQuest LLC.
Images reproduced by courtesy of Koninklijke Bibliotheek, Den Haag.
145 G 34

ré celle de ſon charitable bienfaiteur,
avec quels agréables mouvemens
ſe figurent-ils point que ces perſon-
es ſont à leurs Portes ! O Sauveur a-
orable ! cette nouvelle que tu es à nos
ortes, ſoit à la porte des retraittes
s plus cachées, & des cabinets les
lus ſecrets, ſoit à la porte des mai- *Pſal.*
ons les plus affligées, & des *cœurs* les 34. 19.
lus *déſolez*, combien ne devroit-elle
oint cauſer de crainte & de retenuë
un côté, au ſouvenir de ta Sainteté
de ta Grandeur ; & de l'autre côté
ombien de conſolation & d'aſſurance
e devroit-elle point nous donner, au
ouvenir de ta Miſericorde & de ta
race ! Et quoy qu'il y aît des hom-
es aſſez malheureux pour te croire
u éloigné, comme faiſoit Juda au
emps d'Ezéchiel, ou étant par *pays* *Ezech.*
omme Baal, ou dormant encore com- 19. 9.
e autrefois dans la naſſelle, ou immo- *1 Rois.*
ile cõme le ſont ces fauſſes Divinitez, 18. *Matth.*
u attaché aux cieux comme le Dieu de 8. 24.
es profanes, ſi ne laiſſes-tu pas d'êtro *Pſal.* 115. 7. *Pſ.* 10. 11.

un

Early European Books, Copyright © 2011 ProQuest LLC.
Images reproduced by courtesy of Koninklijke Bibliotheek, Den Haag.
145 G 34

Pſ. 114. 7. Ier. 23. 23. Act. 17. 17. un *Dieu de prés*, auſſi bien qu'un *Die de loin*; & d'être ſi proche de nou tous, qu'on te peut *toucher à la main*, e *te trouver comme à tâtons*.

Hélas! mes tres-chers Fréres, il a trois ans qu'une Ville voiſine ſonge oit peu que ce juge irrité fût à ſes *Por tes*, & qu'elle alloit voir ſes eaux tou tes infectées, ſon air tout corrompu ſes habitans tout languiſſans, & tou tes ſes maiſons déſolées, & preſqu tous ſes *déſirables* retranchez. Il y a pe de mois que ce puiſſant Etat ſongeoi peu que ſon déclin, ou ſa ruïne fû à ſa *Porte*, & qu'il étoit à la veille d voir ſa *parure* jettée en bas, ſa *couron ne* renverſée, ſes fortereſſes priſes l'u ne apres l'autre, ſes Provinces aſſerv es, ſes ſept fléches déliées, ſes treſor épuiſez, ſa liberté chancelante, puiſſance confonduë, ſa reputatio flétrie, & l'Arche de Dieu captive les Egliſes diſſipées, les Templ profanez, & changez en des *Maiſon de Dagon*, ou bien en des Priſons

e

Early European Books, Copyright © 2011 ProQuest LLC.
Images reproduced by courtesy of Koninklijke Bibliotheek, Den Haag.
145 G 34

en des Magasins. Combien y a-t'il eu derniérement de nos Villes & de nos Bourgades, qui ne songeoyent guére que l'Ange desttructeur fût à leurs *portes*, & qu'il s'y tenoit déja avec *des instrumens de dissipation*, lors que tout d'un coup elles ont été exposées à la violence des flammes, aux ravages des armées, à l'insolence des pillards, à la cruauté des barbares, & à la mercy d'un soldat impitoyable. Mais ce lieu même auquel je me trouve presentement, n'a-t'il pas été depuis peu un théatre sanglant, où on a vû de ces Hamans, ou plûtôt de ces Infortunez, qui se croyoyent dans le crédit & dans l'autorité, & qui *disoyent en leur cœur*, je suis en un lieu seur, *qui est-ce qui me jettera bas* ? & il est arrivé que la mort, une cruëlle mort étoit à leur *porte*, & qu'eux sans l'avoir prévû étoyent à la *porte* du sepulchre, destinez à la derniére & à la plus effroyable de toutes les ignominies. O tristes exemples, exemples funestes ! mais qui nous se-

Ezech. 9. 2.

Abd. v. 3.

ront

ront ſalutaires, s'ils portent nos e
prits à des réflexions ſaintes, à ſe r
préſenter continuellement que les j
gemens de Dieu ſont à la porte; qu
le mauvais jour eſt à la porte, ſavoir
tems de diſette, d'angoiſſe, & de déſ
lation; que la peine du peché eſt e
core *à la porte*, pour éloignée qu'el
paroiſſe, comme Dieu en avertit au
Gen. 4. trefois Caïn; de même que la haine d
peché eſt à la porte, c'eſt à dire un tr
ſte & un lamentable ſouvenir, Hà, *j*
peché! j'ay trahi le ſang innocent! E
qu'il en prend de nos iniquitez comm
de ce *livret* myſtérieux, qui étoit *dou
en la bouche comme miel*, mais qui ca
Apoc. ſa en ſuite *dans le ventre* & dans
10. 9. 10. cœur *des amertumes*.

Fidéles, ce doux & ce patient Jéſu
qui avertit autrefois une fameuſe Egl
ſe, lors qu'elle étoit ſur le bord d
précipice, eſt le même qui vous cri
encore aujourd'huy, dans le dange
extréme auquel il vous voit; *Peupl
Hollandois! voicy, je me tiens à vo
por*

Early European Books, Copyright © 2011 ProQuest LLC.
Images reproduced by courtesy of Koninklijke Bibliotheek, Den Haag.
145 G 34

ortes, & je frappe. Ouy, il ſe tient encore à vos Portes, quoy qu'avec un viſage irrité, pour tant de coups frappez en vain: Il y frappe encore, quoy que dans les mouvemens de ſa colére; il y crie quoy qu'avec une voix étonnante; & c'eſt là ce ſemble le dernier de ſes avertiſſemens, & comme le ſon de *la ſixiéme trompette.* Mais aprés tout il déploye encore la baniére blanche, il fait encore une offre de ſa grace, il eſt encore tems de luy ouvrir, encore y a-t'il *lieu de repentance*, & ce n'eſt pas encore icy la derniére *phiole de ſon ire*, ni cette *grande voix* qui vient comme de ſon Trône, diſant, *C'en eſt fait.* Vous avez commencé heureuſement *d'ouvrir* à ce Seigneur irrité, par vos priéres, par vos dévotions, & par vos aumônes; auſſi a-t'il commencé de ſon côté *d'entrer vers vous*, par des effets viſibles & miraculeux & tout recens de ſa Providence. En effet elle vient de paroître glorieuſement en la conduite

Apoc. 9. 13.

Apoc. 16. 17.

Early European Books, Copyright © 2011 ProQuest LLC.
Images reproduced by courtesy of Koninklijke Bibliotheek, Den Haag.
145 G 34

te de vos Navires, en la conserv
tion de vos Flottes, en la faver
extraordinaire des Vents, en la r
traite ſubite de vos Ennemis, e
leur éloignement de vos Côtes, e
l'armement d'une puiſſante Ligue, e
la levée d'un Siége formidable, e
l'exaltation d'un jeune David, ou d'u
jeune Maccabée, & en des changeme
ſurprenans, qui ont mis la terre
dans les Ennemis, & ont remis le co
rage dans les Peuples, le calme da
les Eſprits, l'eſpérance dans ces Pr
vinces, l'union dans les Conſeils,
diſcipline dans la Milice, & la juſti
dans les Cours & dans les Tribunau
On a vû de ces éfrayez dans le cœ
de cét Etat, qui ont cherché leur ſeur
té, leur ſalut, & leur délivrance, en o
vrant lâchement *les Portes* à un te
rible Conquerant, & à un ſuperbe D
minateur : Mais, chers Fréres, à q
ouvrir nos *Portes*, & à qui nous re
dre avec plus de ſeureté, avec pl
de conſolation, & avec plus
gloir

Early European Books, Copyright © 2011 ProQuest LLC.
Images reproduced by courtesy of Koninklijke Bibliotheek, Den Haag.
145 G 34

gloire, qu'à ce charitable Sauveur, ju'à ce *Témoin Fidéle*, & qu'à ce puiſſant Liberateur, en luy ouvrant par nos ſoupirs, pas nos larmes, & par nos regrets? Ouy! Seigneur, tu es encore prêt d'entrer en nos Provinces, en nos Villes, & en nos Maiſons, comme leur ancien Protecteur, comme un Meſſager de paix, & comme un Héraut de grace, avec es Anges de ta puiſſance, avec les conſolations de ton Eſprit, & avec les gages de ton Alliance: Et non ſeulement tu es prêt *d'entrer vers nous*, mais auſſi de *ſouper avec nous*, comme u y convies cette Aſſemblée pour Dinanche prochain, & comme tu le promis autre-fois à une Egliſe repenante, ce qui eſt ſans doûte la marque la plus éclatante de ton amitié, le ta familiarité, & de ta communion: Et là où tu diſparûs anciennement aux eux de tes Diſciples, aprés que tu eur eus *rompu le pain*, voicy que tu es liſpoſé, ſelon tes inviolables promeſ-

ſes

Early European Books, Copyright © 2011 ProQuest LLC.
Images reproduced by courtesy of Koninklijke Bibliotheek, Den Haag.
145 G 34

ſes, à demeurer avec nous, & à y d-
meurer conſtamment, pendant toute
Luc. 24 31. ſoir des afflictions, pendant nos co-
bats, pendant nos dangers, & pendat
nos calamitez les plus grandes.

Seigneur, diſoit le bon Pierre, da
Luc. 58. la connoiſſance de ſa foibleſſe, *reti*
toy de moy, car je ſuis un homme p
cheur! Et le Centenier convaincu a
ſi fortement de ſon indignité, S
Matth. 8. gneur, dit-il, *je ne ſuis pas digne q*
tu entres dans ma maiſon! Adorab
Sauveur! nous n'aurions pas moi
de ſujet que ces pecheurs-là, de pri
que tu n'entres point chez des pauvr
criminels, qui n'ont pour te recevo
qu'une Etable puante, qu'une retra
te de Bêtes immondes, qu'une deme
re d'une *Légion* infernale, qu'u
Matth. 12. 44. Maiſon qui n'eſt ni *vuide* ni *nettoyée*
ce n'eſt pour les ennemis de ta grac
Mais cela même que nous ſommes d
hommes pecheurs, fait que nous te d
ſons tout au contraire, Seigneur a
proche toy de nous & entre ch
nou

Early European Books, Copyright © 2011 ProQuest LLC.
Images reproduced by courtesy of Koninklijke Bibliotheek, Den Haag.
145 G 34

nous, car tu es auſſi entré chez des Péagers & chez des gens de mauvaiſe vie, chez des Matthieus & chez des Zachées, chez des perſonnes foibles & chez des malades ſpirituels; Et c'eſt là proprement ton ouvrage de faire *ſurabonder ta grace, là où le peché abonde*, de ſanctifier les cœurs les plus ſoüillez, d'amollir les plus endurcis, de domter les plus rebelles, & de faire ces demeures impures des Temples de ton Eſprit. Mais pourquoy, aimable Jéſus, *te tenir à la porte* pendant un ſi long eſpace de tems? Pourquoy *frapper* des mois entiers, le plus ſouvent des années, & même ſans aucun fruit? Non, non, ne frappe plus, nous t'en ſupplions, ne te tien plus à ces Portes fermées, n'atten plus que nous te les ouvrions, ne crie plus de ton Sanctuaire, *Voicy! Regarde!* Car hélas! nous ſommes aveugles, comment te voir & te connoître? Nous ſommes ſourds, comment ouïr ta voix? nous Rom. 5. 20.

Early European Books, Copyright © 2011 ProQuest LLC.
Images reproduced by courtesy of Koninklijke Bibliotheek, Den Haag.
145 G 34

ſommes paralytiques, comment alle
vers toy pour te faire entrer? Ma
plutôt ouvre toy-même, ouvre Se
gneur, & entre dans ces cœurs
puis que tu en as la vraye clef, *t*
clef de David, puis que tu en manie
tous les reſſorts, puis que rien ne peu
reſiſter à ta Grace operante, & qu'a
lors ſeulement tes fidéles ſe *retou*
nent vers toy, quand tu t'és *retourn*
vers eux. Et au lieu de *frapper* ſim
plement à ces Portes, qui ſont com
me murées & comme barrées, tie
Seigneur! romps ces mêmes Porte
briſe les, démoli les, renverſe le
Ioh. 11. par la force de ton bras, & chaſſe c
14. 15. ce tien *Temple* ces *vendeurs* & c
Matth. 12. 45. *acheteurs*, chaſſes en ces *eſprits in*
mondes qui y habitent, ces paſſion
rebelles & ces affections dominante
Hom. 1 qui t'en défendent l'entrée; comm
19. *in* le grand Chryſoſtome a dit de l'ava
2 *Cor.* 9. *in* rice qu'elle étoit un *Tyran*, qui élo
fin. T. 3. gne du cœur ſon Prince légitime
ſavoir la juſtice & la vertu.

Early European Books, Copyright © 2011 ProQuest LLC.
Images reproduced by courtesy of Koninklijke Bibliotheek, Den Haag.
145 G 34

Et voulez-vous connoître, Ames Fidéles, ſi Jéſus n'a pas *frappé* en vain, mais s'il a ouvert, s'il eſt entré, & s'il eſt entré avec ſa grace, & s'il eſt entré pour y demeurer, ſouvenez-vous je vous prie de ces enſeignes & de ces marques que je vay vous en donner. C'eſt qu'en quelque Etat, en quelque maiſon, & en quelque cœur que Jéſus entre de la ſorte, *Luc.24. 36.* il y dit incontinent, *la paix ſoit avec vous*; il appaiſe auſſi-toſt les eſprits, il diſſipe les troubles, il chaſſe les frayeurs, il éloigne les diſcordes, il ôte les diviſions, & il rétablit par tout le calme, la tranquillité & la joye. Là où s'eſt faite cette heureuſe ouverture des cœurs, incontinent on en voit ſortir une *Légion* entiére de convoitiſes & de paſſions, on y voit la porte ſe fermer dés lors aux ſolicitations du Diable & du Monde, & ne s'ouvrir qu'à celles de l'Eſprit & de la Grace, comme les Méres perles ne s'ouvrent & ne ſe dilatent que pour recevoir la roſée du matin, & les

Early European Books, Copyright © 2011 ProQuest LLC.
Images reproduced by courtesy of Koninklijke Bibliotheek, Den Haag.
145 G 34

rayons du Soleil levant. Là où ce di
vin Redempteur eſt reçû ſalutaire
Ezech. 44. 2. ment, on luy garde une porte *ſepa*
rée, par où *perſonne n'entre* que luy
& un apartement diſtingué qui n'e
Caron Deſcr. du Japp. C. 7. que pour ſa ſainte préſence; à pe
prés comme certains peuples de l'O
rient en uſent encore aujourd'huy
qui dans toutes les grandes maiſon
reſervent ſemblablement une porte
& un quartier Royal, qui n'eſt qu
pour l'entrée & pour la reception d
leur Prince. Là où ſe trouve ce divi
Hôte, on s'entretient avec luy d
tems en tems, & même avec plaiſi
Eph. 5. 20. 1. Theſſ. 5. 18. par des méditations ſaintes, par d
priéres ardentes, & par des *actio*
de graces en toutes les choſes qui no
arrivent: L'on y parle encore volo
Matth. 26. 73. Matth. 12. 34. tiers de Jéſus, de ſa Parole, & de ſ
Graces, car auſſi nôtre *langage no*
donne à connoître, & c'eſt *de l'abo*
dance du cœur que la bouche parle;
il ſemble même que Dieu dans cet
vûë a placé le Poûmon autour
Cœur, afin que la voix fût l'inte
pré

Early European Books, Copyright © 2011 ProQuest LLC.
Images reproduced by courtesy of Koninklijke Bibliotheek, Den Haag.
145 G 34

préte des plus intimes penſées de celuy-cy. Là où ce miſericordieux Jéſus eſt reçû avec joye, là auſſi les amis de Jéſus ſont les biens venus, ceux qui ſont ordinairement à ſa ſuite, & qui portent ſa livrée, aſſavoir les pauvres & les Lazares: Et toutes les fois qu'ils ſont à *nos portes*, l'on doit s'imaginer que le Seigneur y eſt, qu'il y frappe, & qu'il y demande nos charitez & nos offrandes, car auſſi des Saints hommes ayans pratiqué l'hoſpitalité, *ont logé des Anges ſans le ſçavoir*, & même ont logé le Fils de Dieu ſe préſentant ſous une forme viſible. Enfin c'eſt là que ce Sauveur des ames eſt entré avec les marques de ſa faveur, au moins eſt-ce bien là qu'il *a frappé* avec efficace, où l'on ſe figure, toutes les fois que nous ſommes conviez à ſa Table ſacrée, qu'il vient pour *ſouper avec nous*, & pour nous faire *ſouper avec luy*; & où l'on s'y pré- *Heb.* 13. 2.

Early European Books, Copyright © 2011 ProQuest LLC.
Images reproduced by courtesy of Koninklijke Bibliotheek, Den Haag.
145 G 34

pare avec autant de ſoin pour l
moins, que fit ſans doûte un Méphi
boſeth étant convié à la table de Da
vid, ou que firent les fils de Jacol
avant que de s'approcher de la tabl
de Joſeph.

C'eſt à quoy, Peuple Chrétien
j'ay charge de vous exhorter, pui
que dans peu de jours vous deve
vous préſenter, ſous le bon plaiſir d
la divine Providence, à la table d
nôtre vray Joſeph, & au repas my
ſtérieux de Jéſus Chriſt. Heureux
ſi lors qu'il vous rompra le pain pa
le miniſtére de ſes Serviteurs, vô-
Luc. 24. 32. tre *cœur eſt tout brûlant au dedans d vous*, comme fut celuy des diſci-
1 Sam. 14. 27. ples en Emmaüs, ſi alors *vos yeux ſont éclaircis* comme le furent ceux
de Jonathan, & ſi vôtre ame en eſt
toute conſolée, comme fut celle de
Gen. 46. 30. Jacob, *Que je meure*, diſoit-il, *à cette fois, puis que j'ay vû ta face*! Et
que ſera-ce donc, Fidéles, que ſera-
ce quand nous la contemplerons non
plus

)lus en ces ſymboles & en ces pein-
:ures , mais à face découverte; non
)lus à une table terrienne, mais à la
:able de ſon auguſte Palais; non plus
:n un banquet mémoratif de ſa mort,
nais au banquet éternel & triom-
'ant de l'Agneau ? Et qu'heureuſe,
lis-je encore , eſt cette ame dévo-
:e qui ſans ceſſe ſe repréſente que
'Epoux vient, & qu'il eſt déja *à la*
'orte; ou que du moins le Meſſager
le ſa venuë en approche, ce dernier
Heraut, ce Sergeant inexorable, &
:e tems arrêté auquel nôtre ame nous
era redemandée, auquel nos forces
eront abbatuës , nos conſciences
journées , & nos livres de contes
léployez. C'eſt alors que ce ſouve-
ain Arbitre de nos vies *frappera* ſur
:e miſerable corps , ſur cette mai-
on d'argille , & ſur ce vaiſſeau de
:erre , afin que venant à ſe diſſou-
lre & à ſe caſſer, nos eſprits qui ſont
l'une origine céleſte, puiſſent pren-
lre leur vol vers les Cieux, appro-

Early European Books, Copyright © 2011 ProQuest LLC.
Images reproduced by courtesy of Koninklijke Bibliotheek, Den Haag.
145 G 34

cher du Sanctuaire de ſa gloire, &
entrer *par la Porte* myſtique en *la ſa*
le du feſtin, où ils ſeront raſſaſiez d
toutes les délices de ſon Paradis
AINSI SOIT-IL.

L E

Early European Books, Copyright © 2011 ProQuest LLC.
Images reproduced by courtesy of Koninklijke Bibliotheek, Den Haag.
145 G 34

LE SOUVENIR SALUTAIRE.

Ou

SERMON

Sur ces Paroles de *l'Apocal. Chap.* II. *vers.* 5.

C'eſt pourquoy ſouvien-toy d'où tu és déchû, & te repens, & fay tes prémiéres œuvres.

CE jour icy eſt un jour de bonnes nouvelles, & ne dirions nous mot ? Venez, allons, & le faiſons entendre à la maiſon du Roy d'Iſraël ! Ce fut le langage de ces quatre Lépreux du ſecond Livre des Rois, lors qu'ils *Ch.7.9.*

Early European Books, Copyright © 2011 ProQuest LLC.
Images reproduced by courtesy of Koninklijke Bibliotheek, Den Haag.
145 G 34

virent la délivrance miraculeuſe d
Samarie. Quelques momens aupara
vant ils avoyent veu cette fameuſ
Ville ſerrée de prés par une armé
victorieuſe, & réduite à une extré
mité lamentable Et tout d'un coup
ils trouvent le Camp des Syriens a
bandonné, les Tentes vuides, le ſié
ge lévé, & toutes les marques d'un
retraitte qui étoit ſi ſalutaire à leu
Ville & à leur Patrie : Sur cela il
croyent qu'il eſt de leur devoir d'al
ler publier une nouvelle ſi grande &
ſi raviſſante, & d'aller remplir Sama
rie de joye & de tranſports. Cher
Fréres, ſi Samarie fut autrefois l
partage d'Ephraim qui étoit la Tri
bu la plus avantagée de toutes celle
d'Iſraël : Si elle commandoit au de
çà du Jordain à ſept Tribus & à ſep
Provinces, également riches & éga
lement peuplées : Si en celle de *Za-
bulon* ſe trouvoit la commodi-
té des Mers & des Ports, en
celle de *Dan* un peuple plein d'in-
duſtrie

duſtrie & d'invention, en celle *d'Iſſachar* un pays d'aiſe & de repos, en celle de *Nephtali* des habitans aimables & *de paroles gratieuſes*, en celle *d'Aſſer* un pain gras, & des délices Royales, en celle de *Manaſſé* & en celle *d'Ephraïm* la portion double de *Joſeph*, & toutes les bénédictions imaginables de la Terre & des Cieux: Si Samarie avoit à ſon Occident le voiſinage de *Tyr*, Iſle ſituée au cœur de la Mer, la plus expérimentée de toutes les Iſles dans la marine, la plus puiſſante en trafic, & la plus redoutable en forces: Si en Samarie étoit *le puis* ou bien la fontaine *de Jacob*, d'où ſe puiſoyent des eaux pures & ſalutaires: Si elle fut non ſeulement le réceptacle de pluſieurs Sectes, & de pluſieurs faux Docteurs, mais auſſi le ſéjour de pluſieurs Prophétes, & depuis celui des Apôtres de Jéſus: Si au tems de Joram elle vit fondre ſur elle une puiſſance formidable, & un Roy ſuperbe par qui ſes Villes furent priſes, ſes

Eſai. 23. *Ezech.* 27.

Early European Books, Copyright © 2011 ProQuest LLC.
Images reproduced by courtesy of Koninklijke Bibliotheek, Den Haag.
145 G 34

avenuës occupées, & ſes habitans reduits à de trés grandes extrémitez. Si ces mêmes habitans, deſtituez de ſecours humain, n'attendoyent plus que de voir leur Ville ſaccagée, leur liberté ravie, leurs biens enlevez, leurs conſciences tyranniſées, leurs enfans égorgez, leurs perſonnes & celles de leurs femmes & de leurs filles expoſées à la diſcrétion d'un Ennemy barbare, & d'un Soldat impitoyable: Enfin, ſi Samarie vît par un effet non attendu de la bonté du Ciel une délivrance inopinée, & la crainte de ſes habitans changée en aſſurance, leur angoiſſe en alégreſſe, leurs troubles en paix, leurs gémiſſemens & leurs ſoupirs en des cris de réjoüiſſance & en des chants de triomfe; Qui ne voit en tout cela un Tableau naïf de vôtre Etat, de ſa condition, de ſa ſituation, de ſes Provinces, & une deſcription juſte des extrémitez où nous venons de le voir, & de la délivrance miraculeuſe qu'il a plû à Dieu de luy accorder ſur, tout en ce jour?

Early European Books, Copyright © 2011 ProQuest LLC.
Images reproduced by courtesy of Koninklijke Bibliotheek, Den Haag.
145 G 34

jour ? Et ſi les quatre Lépreux eurent ſujet de crier aux portes de Samarie, & d'animer le peuple à une ſainte reconnoiſſance; avouëz que les Serviteurs de Dieu ont un grand ſujet de crier aujourd'huy, ſi ce n'eſt dans vos ruës & dans vos carrefours, au moins dans vos Chaires & dans vos Temples, *Ce jour icy eſt un jour de bonnes nouvelles, & ne dirions nous mot ?* Autrefois Dieu voulut que les Sacrificateurs fuſſent pourveus de Trompettes d'argent, & que le ſon en fuſt diverſifié ſelon les ſujets, quelquefois du *retentiſſement bruyant*, quelquefois d'un ton moins éclatant. Certes ſi jamais ce ſon bruyant a dû rétentir dans la bouche de vos Sacrificateurs, ſur tout dans cette Province, & dans ce lieu qui en eſt le Centre, c'eſt à mon avis en ce jour ſolennel de ſacrifices de proſperité. Mais auſſi ce ſon y doit eſtre diverſifié, s'il faut qu'il ſoit éclattant il faut encore qu'il ſoit inſtructif, & s'il doit inſpirer de la Nomb. 10. 10. 11.

Early European Books, Copyright © 2011 ProQuest LLC.
Images reproduced by courtesy of Koninklijke Bibliotheek, Den Haag.
145 G 34

joye il doit auſſi, ſelon l'ordre de no
Souverains, inſpirer de l'humilia
tion. Nous ne ſommes pas aujour
dhui dans ces Chaires pour ſonner le
victoires & les triomfes. Ce n'eſt pa
encore icy le temps de Jubilation pa
tout Iſraël. Une partie d'Ephraïm
ſoûpire encore ſous le joug & ſous *l*
verge de l'Exacteur; la playe ſaign
encore en Juda; Egypte arme enco
re contre Jeruſalem, & *l'interdit* n'eſ
pas encore tout à fait oſté du milieu
de Jacob. Enfin, Peuple fidéle, nou
ſommes montez en cette Chaire pou
vous faire reſſouvenir du paſſé & du
préſent, & pour vous ſanctifier pou
l'avenir. Car j'eſtime que dans no
délivrances il n'eſt point de *ſouveni*
plus important que celui de nôtre
chûte précédente, & des cauſes de
cette chûte; & qu'auſſi il n'eſt poin
de réconnoiſſance plus agréable à
Dieu que le *repentir* de nos fautes, &
que le changement de nôtre conduite. Et maintenant que Dieu réléve cet
Etat;

Early European Books, Copyright © 2011 ProQuest LLC.
Images reproduced by courtesy of Koninklijke Bibliotheek, Den Haag.
145 G 34

Etat, qu'il commence à lui parler de Paix,& qu'il vient d'incliner le cœur d'un redoutable Monarque, & vous le rendre auſſi affectionné qu'il a eſté irrité contre vous, il me ſemble que j'entens cette meſme voix, qui cria autrefois à la prémiére des ſept Egliſes d'Aſie, vous crier encore de ſon Sanctuaire comme à la prémiére de ces ſept Provinces, *C'eſt pourquoy ſouvien-toy d'où tu és décheu, & te repens, & fay tes prémiéres œuvres.* Exhortation comme vous le voyez qui eſt double: L'une, à ce que cet Ange d'Ephéſe ſe ſouvienne de ſa chûte; Et l'autre, à ce qu'on voye le fruit & l'effet de ce ſouvenir. Dans la prémiére vous voyez encore. I. L'occaſion de cét avertiſſement, *C'eſt pourquoy.* II. Le devoir meſme, *ſouvien-toy.* III. L'objet de ce ſouvenir, *d'où tu és décheu.*

Ceux qui recherchent les ſecrets de la Nature remarquent trés-bien que les animaux les plus généreux & les

Early European Books, Copyright © 2011 ProQuest LLC.
Images reproduced by courtesy of Koninklijke Bibliotheek, Den Haag.
145 G 34

les plus forts ont tous quelque foibl
ſans excepter meſme le Lion, qu
perd toute ſa force ſi l'on luy couvr
les yeux. Ce qui ſe voit dans la Na
ture ſe remarque auſſi dans la Grace
Les plus régénérez ont tous quelqu
foible, & le plus ſouvent quelqu
2 Cor. 12. 7. *écharde en la chair*, depeur qu'ils n
s'élevent outre meſure. Job a bea
Iob. 1. 1. eſtre apellé un perſonnage *entier* e
1 Sam. 13. 14. *droit*, David un homme *ſelon le cœu*
Luc. 1. 6. *de Dieu*, Zacharie un homme *juſte*
vivant *ſans reproche*, l'Ecriture ſai
te ajoûte par tout un *mais*, & par tou
elle remarque un foible, comme fu
rent les emportemens de Job, l'adu
tére de David, & l'incrédulité de Za
charie, dont la bouche *muëtte* parle
& publie la faute. L'Epouſe eſt dit
Cant. 1. 5. 6. eſtre *belle* & *de bonne grace*, cepen
dant elle étoit *brune* & halée *du ſolei*
Et ſans aller plus loin, cét Ange d
l'Egliſe d'Ephéſe ſe voit d'abor
Apoc. 2. 2. 3. 4. comblé de loüanges, il voit *ſes œuvre*
étalées, ſon *travail* récommandé, l
patien

Early European Books, Copyright © 2011 ProQuest LLC.
Images reproduced by courtesy of Koninklijke Bibliotheek, Den Haag.
145 G 34

patience approuvée, & tout auſſi-toſt il ſuit un *mais*, ou bien un reproche, *Mais j'ay quelque choſe contre toy.* Vous ſçavez, Chers Fréres, que les loüanges que ſe donnent les hommes ſont ordinairement flateuſes, & tendent non pas à corriger, mais à produire un effet tout contraire. Elles endorment l'eſprit comme le Chirurgien endort la partie qu'il veut percer. D'ou vient que l'Empereur Sigiſmond, au raport d'Æneas Sylvius, maltraitta un homme qui le loüoit ſans l'inſtruire, & que Dion l'Hiſtorien remarque que ce qui perdit Néron, c'eſt qu'on le loüa toujours & qu'on ne le reprit jamais. Icy veritablement le Fils de Dieu loüe, *Je connoi tes œuvres*, dit il à cét Ange, *& ton travail, & ta patience, & que tu ne peus porter les mauvais* &c. mais c'étoit pour en venir au blâme, & du blâme à la correction. La loüange n'étoit qu'une entrée favorable, pour faire gliſſer plus doucement dans l'eſprit

Dio Coccej. in Excerpt. Conſtant.

Early European Books, Copyright © 2011 ProQuest LLC.
Images reproduced by courtesy of Koninklijke Bibliotheek, Den Haag.
145 G 34

prit de ce bon Eveſque un reproch
vif & pénétrant, *Tu as délaiſſé ta pr*
miére charité. C'eſt de la ſorte qu'u
1 Cor. 1. 4. Phil. 1. 3. Col. 1. 3. 4. &c Paul commence la plus-part de ſes E
pitres par des éloges, rendant grace
à Dieu de la *foy* & des vertus de ceu
dont il fait voir en ſuite les foibleſſe
& les défauts. Et la concluſion en eſ
C'eſt pourquoy ayez ſouvenance.

Les reproches que ſe font encor
les hommes ſont le plus ſouvent ai
gres, & ne tendent qu'à diffamer &
qu'à confondre. Témoin ces repro
Geneſ. 37. 8. 1 Sam. 17. 28. Jean 12. 5. ches peu charitables que font à un Jo
ſeph ou à un David des fréres envieux
ou que fait l'infidéle Judas à une Ma
rie prodigue à l'égard de Jéſus. Quel
quefois auſſi ce ſont des reproche
d'un Maitre ou d'un Juge, qui met
tent le crime dans ſon vray jour, pou
faire voir combien la punition en eſ
juſte. Et j'avouë que ces reproche
ſanglans que Dieu adreſſe à de
Caïns, à des Saüls, à des Achabs, à
des Simons, & à des Ananias, ſon
de

Early European Books, Copyright © 2011 ProQuest LLC.
Images reproduced by courtesy of Koninklijke Bibliotheek, Den Haag.
145 G 34

le cette derniere ſorte. Il confond lors ſans conſoler, il blâme ſans cor-iger, il abbat ſans reléver, il perce a playe & en fait voir la profondeur ans ajoûter l'huile ni le baume, & ces layes en ces ſortes de ſcélérats ſont nortelles. Mais en cét endroit, *Celuy ui tient les ſept Etoiles en ſa main roite* reproche en Pére & en Amy, il eprend, mais auſſi il inſtruit, il met la onde, mais il met auſſi l'appareil, il ſe ert de vinaigre, mais il ſe ſert auſſi l'huile, pour adoucir & pour cicatriſer out enſemble, & il tend non pas à onfondre ſimplement ce bon Ange, noins encore à le jetter dans le déſeſ-oir, non plus que fit ailleurs le repro-he de l'Ange en Bokim, la parole de Nathan adreſſée à David, ou l'aver-iſſement de Jéſus adreſſé à Pierre, nais bien à le porter à une confuſion ainte, & à un répentir ſalutaire, *C'eſt ourquoi* ſouvien-toy d'où tu es dé-cheu.

Jug. 2. 4. 2 *Sam.* 12. 7. *Luc.* 22. 61.

Dieu ſans doute n'eſt capable ni *d'ou-*

Early European Books, Copyright © 2011 ProQuest LLC.
Images reproduced by courtesy of Koninklijke Bibliotheek, Den Haag.
145 G 34

d'oubli ni de *ſouvenir*, quoy que l'E
criture bégaye avec l'homme par ce
ſortes d'expreſſions. Les Anges mé
me n'oublient point, puis que leu
ſouvenir ne dépend pas de la diſpoſ
tion d'un cerveau, ni d'un mouve
ment d'eſprits qui tantoſt s'arreſte &
tantoſt ſe renouvelle, ni de ces idée
ou de ces impreſſions que d'autres ob
jets, d'autres idées, le tems & l
grand âge obſcurciſſent, & finalemen
effacent. Auſſi voyez-vous que le
Anges ſont répreſentez comme étan
jeunes, & dans un âge qui a la mé
moire heureuſe. Il n'y a que l'homm
qui oublie aiſément ſur tout les cho
ſes du Ciel. Car le péché a bleſſ
nôtre mémoire de même que nôtr
entendement & nôtre volonté. Il e
a été de la prémiere déſobeïſſanc
comme de ces maladies qui ont fai
perdre le ſouvenir même d'un Per
ou d'une Mere. Auſſi l'homme e
venu d'abord à oublier ſon Pere & ſo
Créateur; & de là naiſſons-nous tou

de

Early European Books, Copyright © 2011 ProQuest LLC.
Images reproduced by courtesy of Koninklijke Bibliotheek, Den Haag.
145 G 34

les *Manaſſez*, c'eſt à dire en la Langue ſainte, *des oublieurs*. Car en effet qu'eſt-ce que le Peché ſi ce n'eſt un oubli? Et que fait autre choſe le pecheur ſi ce n'eſt qu'il oublie la majeſté de Dieu, l'équité de ſes Loix, la ſévérité de ſa juſtice, la multitude de ſes Playes, les éclats de ſes Foudres, & la péſanteur de ſon Bras? Que fait-il ſi ce n'eſt qu'il s'oublie ſoy même, quaſi comme un Meſſala Corvinus qui vint à oublier ſon propre nom, en ce que le pécheur oublie ſa raiſon, ſon jugement, ſon devoir, ſon bien & ſon utilité propre, lors qu'il préfére un plaiſir paſſager, une paſſion brutale, une douceur trompeuſe, un petit gain, ou une fumée d'honneur & de reputation, à ce qui eſt *le tout de l'homme*, comme eſt ſans doûte la paix de Dieu, la grace de Jéſus, & la félicité du Ciel? Iſraël prévarique-t'il? c'eſt qu'il *oublie celuy qui l'a fait*: Moyſe doûte-t-il, en frappant le rocher? c'eſt qu'il oublie tous les miracles

Plin. Lib. 7. C. 24.

Eccleſ. 12. 15.

Hoſ. 8. 14. Nombr. 20. 11. 12.

Early European Books, Copyright © 2011 ProQuest LLC.
Images reproduced by courtesy of Koninklijke Bibliotheek, Den Haag.
145 G 34

racles dont il avoit déja eſté l'inſtrument: Aaron fond-il un veau d'or c'eſt qu'il oublie la voix de Sinaï: David commet-il adultére? c'eſt qu'il oublie celuy qui l'a placé ſur le Trône Jonas fuit-il en Tarſis? c'eſt qu'il oublie qui eſt Dieu, & quelle eſt ſa vocation: Pierre enfin renie-t'il ſon bon Maître? c'eſt qu'il oublie qu'il eſt *Pierre*, & ne ſe ſouvient plus de cette promeſſe, *je ne te renieray point.*

Iean 1. 42.

Manth. 26. 35.

Jugez donc, Fidéles, combien cette exhortation eſt néceſſaire à l'homme pécheur, *Souvien-toy*! Veritablement il n'en eſt pas beſoin quand il eſt queſtion des injures, des offenſes, des pertes, des plaiſirs, ou des avantages du monde, ni quand il s'agit de pourvoir les ſiens, d'accroitre ſes revenus, de procurer ſon avancement, de chercher ſes aiſes, ou de ſoûtenir ſes propres intérêts. L'homme a encore une merveilleuſe mémoire pour le mal, mais pour le bien il n'en a point, ce qui eſt une preuve con-

Early European Books, Copyright © 2011 ProQuest LLC.
Images reproduced by courtesy of Koninklijke Bibliotheek, Den Haag.
145 G 34

convainquante de ſa corruption. Les Diſciples en l'Evangile s'éveillent bien à la voix de Jéſus, mais auſſi-toſt ils ſe rendorment; de meſme le pécheur s'éveille aſſez ſouvent à la voix des Miniſtres de Jéſus, mais auſſi-toſt il ſe rendort, tant ſon cerveau eſt appeſanti par les vapeurs de la chair. A peine a t'il oüi la Parole, qu'il l'oublie, comme celuy qui s'eſtant conſidéré en un miroir *oublie auſſi-toſt quel il étoit*, comme l'Echanſon oublie Joſeph dés le moment de ſa délivrance, ou bien comme l'Autruche *oublie* ſes œufs dés qu'elle les a pondus. Peu conſervent cette précieuſe Manne comme dans *une cruche d'or*, peu gardent en leurs cœurs avec Marie les paroles de Jeſus, peu les ruminent comme firent les deux Diſciples aprés le départ du Seigneur. Si le Fils de Dieu crie, *ſouvien-toy*, le Tentateur tâche de détourner ce ſouvenir. Il intervient & avance d'autres objets, il fait voir du danger à un

Matth. 26. 43.

Iac. 1. 24.

Gen. 40. 25.

Iob. 39. 18.

Marm. Afric. Liv. 1.

Luc. 11. 51.

Luc. 24. 32.

Pier-

Early European Books, Copyright © 2011 ProQuest LLC.
Images reproduced by courtesy of Koninklijke Bibliotheek, Den Haag.
145 G 34

Pierre, il découvre des charmes à u
David, il répréſente l'utilité des fi
cles & des lingots à un Achan, il pr
met le préſent ſiécle à un Démas. O
bien il empeſche d'oüir ce *ſouvien*
toy, il divertit l'attention, il aſſo
pit les ſens, il bouche les oreille
car ce n'eſt pas l'intérêt de ſon régn
que par cette voix ſalutaire nos co
ſciences ſoyent réveillées, nos yeu
ouverts, nos eſprits émûs, & nôt
mémoire rafraichie des choſes *qui*
partiennent à nôtre paix. En un mo
pour imprimer ces idées bien avan
il faut que Dieu les grave luy-mêm
au dedans de nous, comme il grava
Loy ſur les *deux Tables*; il faut qu'
1 Rois 19. 5. 7. *touche* l'homme plus *d'une foi*
comme il toucha un Elie qui do
moit; il faut qu'il le bleſſe *à*
Gen. 32. 25. *hanche* à un endroit ſenſible, af
qu'il s'en ſouvienne; & que d'u
voix étonnante il perce l'oreille &
cœur d'une conſcience criminell
Gen. 4. 10. Adam, Homme *qu'as tu fait?* c
2 Sam. 12. 7. bien, *Tu és cét homme-là?* I

Early European Books, Copyright © 2011 ProQuest LLC.
Images reproduced by courtesy of Koninklijke Bibliotheek, Den Haag.
145 G 34

Et le mot qui se trouve dans le Texte original est d'une singuliére emphase. Il signifie *se ramentevoir* une chose ou se la *rapeller souvent*, & avec application. De fait ces idées salutaires doivent sans cesse estre renouvellées, ce Feu sacré doit être entretenu tous les soirs & tous les matins, & ces Lampes ont toujours besoin de nouvelle huile. Et c'est à quoy contribuënt sans doute les châtimens de Dieu, nos maladies, nos disgraces, & nos délivrances les plus merveilleuses. C'est à cela qu'est destiné le Livre des Ecritures, qui est ce vray *Livre de mémoires* qui rappelle jour & nuit aux ames dévotes un souvenir tres-important. C'est encore à cela que devoyent servir tant de *Mémoriaux* instituez de Dieu sous l'Ancienne Alliance, tant de Fêtes, & tant d'avertissemens solennels, aussi bien que ces *enseignes* & ces monumens publics qu'érigeoyent les Saints Hommes, aprés des délivrances ou des graces signalées. Et c'est à cela mê-

Est. 6. 1.

Gen. 28. 18. 35. 14. *Ios.* 4. 9. *&c.*

Early European Books, Copyright © 2011 ProQuest LLC.
Images reproduced by courtesy of Koninklijke Bibliotheek, Den Haag.
145 G 34

me que ſervent encore aujourd'huy le
Mémoriaux de la Grace, & la voix de
Paſteurs, qui eſt comme ce *chant* salu
taire du *Coq*, ou qui eſt cõme la voix d
ces Hérauts qui crioyent tous les jours
Souvien-toy de ce que tu es, de ce qu
tu as été, & de ce que tu ſeras un jou

Et ne croyez pas, Fidéles, que nou
ayons moins beſoin que vous d'un *A*
Souvenance! Icy le Seigneur adreſſe cé
avertiſſement à un *Ange*, à un Evéque
à un Héraut de la grace. C'étoit un *An*
ge, ſelon que le qualifie l'Eſprit de Dieu
non pas du Ciel, mais de la Terre, u
Ange non pas tout Eſprit, mais Eſpr
& Chair. C'étoit l'une de ces *ſept Eto*
les, mais pourtant du nombre de celle
Apoc. 9. 1. qui ſont errantes en un certain ſens,
qui parfois *tombent du Ciel en la terr*
La mémoire des plus eclairez n'eſt p
toujours la plus heureuſe. Ces Ange
oublient ſouvent ce qu'ils ſont, c
2 *Cor.* 12. qu'ils doivent, & ce qu'ils préchen
Un Paul même aprés avoir eſté é ev
Gal. 11. 11. au troiſiéme Ciel a beſoin d'une *echa*
de. Un Céphas éclairé de tant de lu
mier

Early European Books, Copyright © 2011 ProQuest LLC.
Images reproduced by courtesy of Koninklijke Bibliotheek, Den Haag.
145 G 34

nieres a beſoin d'un Paul qui le redreſ-
e. Les piez des Diſciples ont beau eſtre *Iean*
avez par Jéſus Chriſt, ils retouchent 13. 5.
uſſi-toſt la terre, & ſe ſoüillent de
ouveau Et cét Ange de la prémiére
x de la plus floriſſante des Egliſes de
'Aſie eſt repris non ſeulement de ſon
ubli, mais auſſi de ſa chûte, *Souvien-*
oy d'où tu es décheu.

Les hommes nous font *reſſouvenir* e plus ſouvent de choſes legéres, Mai-re, diſent les Phariſiens, tes Diſciples *e lavent point leurs mains.* Souvent *Matth.* 15. 2.
s nous rappellent le ſouvenir de cho-
es inutiles, comme Iſaac fait inutile-
ent ſouvenir ſon Pére *de la beſte pour* *Gen.* 20. 7.
holocauſte. Parfois ils nous portent à
n ſouvenir criminel & pernicieus,
omme le ſerpent fait ſouvenir Eve de *Gen.* 3, 1. 6.
'Arbre déſirable, comme ces Fréres
ui ſe font reſſouvenir l'un l'autre du
aitre ſongeur, ou comme la Servan- *Gen.* 37.
e qui fait reſſouvenir que *Pierre* doit 19. *Matth.*
ſtre ſaiſi comme l'étoit Jéſus. Mais 26. 71.
Dieu, ſa Parole, & ſes Serviteurs nous

Early European Books, Copyright © 2011 ProQuest LLC.
Images reproduced by courtesy of Koninklijke Bibliotheek, Den Haag.
145 G 34

font *ſouvenir* uniquement de choſe
d'où dépend nôtre félicité & nôtre ſa
Eccl. 12. 3. lut. *Aye ſouvenance*, eſt-il dit ailleurs
Exod. 20. 8. *de ton Créateur* pour le ſervir, *du jou*
du repos pour le ſanctifier, *de tous le*
Pſe. 103. 2. *bienfaits* de Dieu pour les reconnoître
Nehem. 9. 17. *de ſes merveilles* pour les adorer, *de l*
Luc. 17. 32. *femme de Lot* pour en éviter la déſo
beïſſance, de tes *Conducteurs* pou
Hebr. 13. 2. 3. 7. imiter leur foy, *de l'hoſpitalité* pou
la pratiquer, *des priſonniers & des affl*
gez pour ſe figurer leurs maux & leu
ſouffrances. Et dans nôtre Texte
fidéle Témoin fait ſouvenir ſon An
d'une triſte *chûte*, afin qu'il s'en relév

Il étoit *décheu* le bon Ange, ma
non pas de ſa connoiſſance ni de ſes l
miéres, non pas de ſon caractére ni
ſon rang, non pas de la dilection ni
la grace de ſon maitre, dont rien
peut ſéparer le fidéle. Il étoit *déche*
Rom. 8. 38. mais non pas de tout mouvement
piété ou de charité, car il avoit enco
cela de bon *qu'il haïſſoit & la doctri*
Apoc. 2. 6. 15. *& les actes des Nicolaïtes*, ſecte q

po

Early European Books, Copyright © 2011 ProQuest LLC.
Images reproduced by courtesy of Koninklijke Bibliotheek, Den Haag.
145 G 34

portoit au libertinage, & qui renverſoit la foy de la piété tout enſemble. De quoy donques, direz-vous, étoit *décheu* cét Evéque, ou bien ſon Egliſe, à qui l'Eſprit vient de rendre un témoignage ſi magnifique? Le verſet précédent le dit, *Tu as délaiſſé ta prémiére charité.* Ce prémier feu étoit non pas éteint mais amorti, l'ardeur de cét Ange étoit ralentie, ſon zéle étoit réfroidi, & ſes mains étoyent devenuës peſantes. Cette belle Egliſe étoit devenuë moins exemplaire, moins charitable, moins hoſpitaliére, & moins prompte ſoit à avancer la vérité, ſoit à recueillir les exilez, ſoit à ſoulager les pauvres & à conſoler les affligez. Cét arbre planté par la main de Jéſus, & cultivé par ſon Apôtre, avoit jetté des racines trop avant dans la terre, & tenoit un peu trop aux biens du monde, dont il étoit devenu moins communicatif. Et c'eſt cela même dont ſon charitable Maitre luy rappelle le ſouvenir, ſouvien-toy *d'où tu és décheu,* Car c'eſt là la prémiére

Early European Books, Copyright © 2011 ProQuest LLC.
Images reproduced by courtesy of Koninklijke Bibliotheek, Den Haag.
145 G 34

miére démarche d'un *repentir* saluta
re, de comparer le préſent avec le pa
ſé, & de ſe ſouvenir des graces qu'o
avoit cy devant receuës, des douceu
qu'on avoit goutées, des œuvres loü
bles qu'on avoit faites, & d'une félic
té dont on eſt décheu par ſa propre fa
te. C'eſt alors qu'un David pleu
quand il penſe *aux jours de jadis & a*
temps du ſiecle paſſé, ou qu'un prod
gue pleure quand il ſe ſouvient de ſo
état en *la maiſon de ſon Pére*, ou qu'u
Pierre pleure quand aprés le regard c
Jéſus il fait reflexion ſur ſon prémi
courage & ſur ſa prémiére innocence
& qu'une bonne ame eſt touchée vive
ment quand au ſouvenir du paſſé ell
joint la conſideration de ſon change
ment & de ſa miſere préſente.

Je ne trouve pas étrange qu'avo
délaiſſé ſa prémiére vertu ſoit icy ap
pellé une *chûte*. C'eſt ſous ce nom qu
le Péché nous eſt répréſenté dans le
ſaintes Ecritures. Elles parlent ſou
vent de l'homme, d'Iſraël, & du fidé

l

Early European Books, Copyright © 2011 ProQuest LLC.
Images reproduced by courtesy of Koninklijke Bibliotheek, Den Haag.
145 G 34

le comme étant *tombé*, *trébuché*, *décheu*, & cette expreſſion eſt auſſi familiére à S. Paul. Et de fait le premier homme avoit eſté créé *droit*. Il étoit ſur ſes pieds dans le Paradis, il regardoit le Ciel, il levoit la tête, il marchoit ſans honte & ſans crainte, il étoit en une poſture de Maître & de Dominateur, & veritablement il étoit *debout*. On pouvoit dire de luy ce que l'Epouſe dit de ſon Epous myſtique, *Regardez le Roy Salomon avec la Couronne dont ſa Mére l'a couronné au jour de ſes Epouſailles, & au jour de la lieſſe de ſon cœur*. Il fut véritablement le Roy des hommes & des animaus, ſa juſtice fut ſa Couronne, le Créateur fut ſa Mére, le jour de ſa création fut celuy de ſes Epouſailles avec Eve, le Paradis fut ſa Maiſon Royale, & l'Alliance de Dieu fut comme ce *lit* magnifique ou comme ce ſuperbe *Trone* ſur lequel il repoſoit ſeurement. Mais enviſagez je vous prie ce même homme aprés ſa déſobeïſſance, car le voilà *tombé*! Re-

Rom. 5. 15. 17. *1 Cor.* 10. 12. *Gal.* 6. 1. *Eccleſ.* 7. 29.

Cant. 3. 11.

Cant. 3. 7. 9.

Early European Books, Copyright © 2011 ProQuest LLC.
Images reproduced by courtesy of Koninklijke Bibliotheek, Den Haag.
145 G 34

gardez ce Prince des hommes avec ſ
Couronne renverſée, ſa parure déch
rée, ſa gloire ternie, & ſon innocen
ce perduë pour jamais! Voyez, Fidé
les, comme il baiſſe les yeux, comm
il regarde la terre, comme il rougit d
ſa foibleſſe couvert de honte & de con
fuſion, comme *il ſe cache de devan*
l'Eternel, & comme il *tremble* à l
voix divine. Il eſt étendu, il eſt cou
ché par terre, il ſe vautre dans la pouſ
Luc. 10. 30. ſiére, il eſt *navré de pluſieurs coup*
comme l'homme de la Parabole. Et ſ
chûte non ſeulement eſt lourde, dan
ce beau jour qui l'éclairoit, non ſeule
ment elle eſt honteuſe à un homme d
ſa force, non ſeulement elle eſt dange
reuſe par une bleſſure, mais elle eſt mor
telle, & en tombant il ſe tuë, comm
fait le pauvre Eutyche, car il tomb
Act. 20. 9. de trop haut, puis qu'il tombe du Cie
dans *l'abime*.

Il eſt bien vray qu'il plut à la miſéri
corde de Dieu de le relever bien-toſt a
prés. Ce charitable *Samaritain* dé
lor

Early European Books, Copyright © 2011 ProQuest LLC.
Images reproduced by courtesy of Koninklijke Bibliotheek, Den Haag.
145 G 34

lors le voyant en ce triſte état fut émeu de compaſſion. Cét Ange de grace luy dit comme à Pierre, *léve toy légérement*, ou comme Jéſus dit au Paralytique *léve toy & marche*, & ce bras puiſſant le prit par la main, le ſoûtint par ſa vertu, & le redreſſa par ſa miſericorde. Cependant depuis cette fatale chûte l'homme n'a fait que ramper ſur là terre, il ne marche que peſamment, il ne regarde le Ciel qu'avec peine, il ſe traine par maniére de dire là où Dieu & ſon devoir l'appellent, il *cloche* tout le reſte de ſes jours avec Jacob, & il trébuche preſque à châque démarche. Car enfin autant de fois que l'homme péche, autant de fois il tombe, & en tombant il ſe bléſſe. J'avouë que les chûtes du vray fidéle ſous l'alliance de la grace ne ſont plus mortelles, mais elles ſont cependant criminelles, elles ſont dommageables, elles offenſent Dieu, elles bleſſent l'ame, elles troublent la conſcience, elles obſcur- Act. 12. 7.

Early European Books, Copyright © 2011 ProQuest LLC.
Images reproduced by courtesy of Koninklijke Bibliotheek, Den Haag.
145 G 34

ciſſent la grace, elles *contriſtent l'Esprit de Dieu*, & elles irritent le Sain d'Iſraël, car Dieu, diſoit Job, *con*
Iob. 14. 16. 17. *tous nos pas, il n'accepte rien de n péchez, & il cachette tous nos forfai comme en une bougette.* Je tombe aus d'accord que toutes les *chûtes* ne ſon pas égales. Il y en a de trés-lourde en ceux qui ont reçû plus de lumiére & plus de graces, & telles ont eſté le chûtes, par exemple, des Anges dan le Ciel, d'Adam dans le Paradis d'Aaron dans le Déſert, de Salomo dans ſa Gloire, & de Pierre dans l Cour de Caïphe à la vuë de Jéſus. y en a de plus honteuſes que beau coup d'autres ne ſont, comme il e honteus à un homme grave de ſe lai ſer choir par imprudence, à un Cap taine de fuir, à un Magiſtrat de préva riquer, à un Pére de donner mauva exemple, ou à un Paſteur qui enſe
Rom. 2. 21. gne autruy *de ne point s'enſeigner ſo même.* Il y en a qui ſont d'autant plu blamables qu'elles ſont plus volonta

res

Early European Books, Copyright © 2011 ProQuest LLC.
Images reproduced by courtesy of Koninklijke Bibliotheek, Den Haag.
145 G 34

res, témoin ce *conſeil ſecret* de Simeon & de Lévi, ces *péchez de fierté* dont parloit Moyſe, & cette légéreté *à répandre le ſang* que déplorent les Saints hommes de Dieu & qui ſe voit ſi fort en nos jours, ſans excepter le fait malicieus de David au regard *d'Urie*. Il y en a de tout à fait criminelles en une infinité d'hommes qui *ſe vendent* au péché avec Achab, qui péchent *la main élevée*, & qui ſe précipitent de gayeté de cœur dans le vice & dans les diſſolutions. Il y en a de tout à fait mortelles & dont l'homme ne ſe reléve jamais, comme ſont celles dont parle S. Paul, & celles des Judas, des Juliens, des Spiras, & de beaucoup d'Apoſtats, devenus de cruels perſécuteurs aprés avoir eu des *lumieres* convaincantes, & aprés avoir *gouté la bonne parole*, auſſi bien que *les puiſſances* & les vertus de l'Evangile, & même une partie de l'Antiquité a mis en ce rang la chûte du grand Salomon. Enfin il y en a auſſi

Gen. 69. 6. *Nomb.* 15. 30. *Eſai.* 69. 7. *Rom.* 3. 15.

1 *Rois* 21. 25.

Hebr. 6. 4. 6. *&* 10. 26.

Early European Books, Copyright © 2011 ProQuest LLC.
Images reproduced by courtesy of Koninklijke Bibliotheek, Den Haag.
145 G 34

de plus innocentes, comme celle
Gal. 6. 1. qui viennent *de ſurpriſe*, ou d'igno
rance, ou de foibleſſe, & pour le
Nombr. 15. 30. 31. quelles Dieu avoit ordonné en ſa Lo
des offrandes & des ſacrifices, au lie
que toute chûte volontaire & tou
péché de rébellion devoit eſtre pu
de mort.

Il ne faut pas doûter, Chers Fré
res, que la *chûte* de ce bon Ang
n'ait eſté de la derniére ſorte, & plu
toſt un effet de l'infirmité humain
que d'un deſſein malicieus. Et qu
eſt-ce d'entre les hommes mortels
qui ne ſoit ſujet à tomber de la ſorte
Le juſte tombera *ſept fois* par jour,
même *ſeptante & ſept fois*. Celui *q*
s'eſtime eſtre debout doit bien *prend*
1 Cor. 1. 12. *garde qu'il ne tombe*. Le naturel d
l'homme y contribuë ſur tout, lequ
eſt de ſoy même changeant & incon
ſtant, comme une girouëtte à tou
vent, comme ces nuées que le ven
emporte aiſément, ou comme ce
naſſelles que le courant des eaux en

tra-

Early European Books, Copyright © 2011 ProQuest LLC.
Images reproduced by courtesy of Koninklijke Bibliotheek, Den Haag.
145 G 34

traine ſans difficulté. Tout ce qui au-dedans de l'homme y contribuë encore, la chair, la convoitiſe, les paſſions, *le péché qui y habite*, & *la loy qui eſt en ſes membres*. Tout ce qui eſt au devant de l'homme y contribuë ſemblablement, les mauvais exemples, les ſollicitations du monde, les charmes de la terre, & la *montre des Royaumes du monde & de leur gloire*. Tout ce qui eſt à l'entour de l'homme ou tout ce qui luy arrive, contribuë de même à le faire choir, ſoit la pauvreté ſoit les richeſſes, ſoit la diſette ſoit l'abondance, ſoit les biens ſoit les maus, ſoit une grande proſpérité ſoit une extréme diſgrace. Tout ce qui eſt derriére l'homme & tout ce qu'il ne voit pas produit encore le même effet, ſavoir les embuches que luy dreſſe ce Lion rugiſſant qui *ſans ceſſe rode à l'entour de nous*, ou les piéges que dreſſent des ennemis des ſéducteurs & des faus fréres, que la haine, l'envie & la médiſance poſſedent. En

Rom. 7. 17. 23.

Matth. 4. 8.

Prov. 30. 8. 9.

1 *Pier.* 5. 8.

Early European Books, Copyright © 2011 ProQuest LLC.
Images reproduced by courtesy of Koninklijke Bibliotheek, Den Haag.
145 G 34

un mot tous les lieus où l homme ſe trouve ſont ou des lieus de tentation & des lieus gliſſans, ou des chemins pleins de mauvais pas & pleins *de pierres d'achoppement* ; ſoit qu'il ſe trouve *au milieu de ſon tabernacle* avec Noë, ſoit qu'il ſe trouve dans une Egypte avec Abraham & avec ſes deſcendans, ou dans une ſolitude avec Lot, ou dans un déſert avec les fréres de Joſeph, ou dans un Palais Royal avec David, ou dans un lieu de débauche avec le Prodigue, ou dans une compagnie étrangere avec Pierre, ou même dans un lieu de dévotion avec Eutyche *cependant que Paul traitte de la Parole.*

Gen. 9. 21.

Act. 20. 9.

Particuliérement l'homme *déchoit* fort aiſément de ſa *prémiere* charité & de ſes *premieres* vertus. Dans le chemin de la grace l'on y deſcend plus aiſément que l'on n'y monte, car le chemin eſt fort roide ; de même que l'on y recule plus aiſément que l'on n'y avance, car le courant du monde

&

Early European Books, Copyright © 2011 ProQuest LLC.
Images reproduced by courtesy of Koninklijke Bibliotheek, Den Haag.
145 G 34

& des affections nous emporte. Et je n'excepte pas en cecy même les plus régénérez, fussent-ils des Anges dans le Ciel de l'Eglise, comme l'étoit celuy qui est répresenté dans nôtre Texte, & que quelques uns ont crû avoir esté *Timothée*, ou bien fussent-ils des Samsons en force, des Davids en graces, des Pierres en zéle, & des Pauls en lumiéres. Il en prend tout au contraire de la charité & de la vertu, que des convoitises & des passions. Comme celles-cy naissent avec nous, aussi vont-elles toujours en croissant, & l'on ne s'en dépoüille qu'avec la vie. Ce mouvement nous étant naturel il est aussi permanent, & il est plus rapide dans la suite qu'au commencement Au contraire l'homme se relâche aisement à bien faire, parce que ce dernier mouvement ne luy est pas naturel, aussi est-il d'abord rapide & véhément, mais en suite tardif & pesant. Il en est quasi comme de la santé & des maladies, celle-

là

Early European Books, Copyright © 2011 ProQuest LLC.
Images reproduced by courtesy of Koninklijke Bibliotheek, Den Haag.
145 G 34

là s'altére aiſément, mais celles-cy n
ſe chaſſent pas avec la même facilité
Ou bien il en eſt comme des bonne
herbes, & comme de l'yvroye & de
plantes nuiſibles ; celles-là s'arra
chent ſans peine & reviennent diffi
cilement, mais celles-cy ont bea
eſtre arrachées, la ſemence en de
meure, & trouvant un terroir favo
rable elles repouſſent inceſſammen
Sur tout *la charité* eſt comme un fe
au dedans de l'homme, qui ſe ralen
tit ou qui s'éteint plus aiſément qu'
ne s'augmente ou qu'il ne perſévére
Le diable & le monde luy ôtent l
plus ſouvent ſa nourriture, puis qu
les occaſions qui nous portent au bie
ſont rares, & que celles qui nous por
tent au mal ſont fréquentes. Ils jet
tent encore ſans ceſſe de l'eau, pa
maniére de dire, dans ce feu divin
comme eſt l'amour de ſoy même, l'a
mour du monde, l'amour des richeſ
ſes & des honneurs, tandis qu'ils ver
ſent de l'huile dans le feu de nos paſ
ſions

Early European Books, Copyright © 2011 ProQuest LLC.
Images reproduced by courtesy of Koninklijke Bibliotheek, Den Haag.
145 G 34

ions, & qu'ils fourniſſent continuel-
ement à celles-cy la nourriture qui
es entretient. Car comme la flam-
ne naît d'une fort petite étincelle, &
que tout luy ſert d'aliment, diſons le
nême des vices qui ſont oppoſez à la
harité. Dés que la haine par exem-
le & que la jalouſie ſe ſont emparées
le l'eſprit des fréres de Joſeph, tous
es jours *ils le haïſſent encore plus fort*, *Gen.28.*
& non ſeulement ſon hoqueton, ſes *5.8.11.*
actions, & ſes paroles ſervent de
nourriture à cette *mauvaiſe beſte*,
nais même des *ſonges*, des imagina-
ions, & des fantomes. Et au lieu
que mille bienfaits portent à peine
in Saül à quelques mouvemens de
harité envers David, il ne faut
u'un petit ombrage, & que le langa-
ge de quelques *femmes*, pour chan- *1 Sam.*
ger cette amitié en une haine irrécon- *18.8.9.*
ciliable.

Remarquez auſſi, Mes tres-chers Fréres, que ſi l'homme *déchoit* & *tombe* aiſément, il a au contraire bien de

Early European Books, Copyright © 2011 ProQuest LLC.
Images reproduced by courtesy of Koninklijke Bibliotheek, Den Haag.
145 G 34

de la peine à ſe relever. De ſoy me
me il n'a aucune force pour cela. *L*
Jean. 5.4.6. *Sacrificateur* même & le *Levite*
c'eſt à dire les Miniſtres de la Parole
ne peuvent pas non plus le relever..
faut pour cét effet l'aſſiſtance du bo
& du miſéricordieus *Samaritain*, qu
eſt deſcendu de la Jéruſalem d'enhau
vers cette Jérico terreſtre. Les *An*
ges de la grace ont beau mouvoir
préparer l'eau du Lavoir, un miſéra
ble demeure *giſant à terre*, juſques
Luc. 10. 31. 32. ce que la vertu de Jéſus faſſe qu'il
léve & qu'il marche. Autant de foi
que l'homme tombe, autant de fo
faut-il que Dieu *étende la main* de
Grace & qu'il l'empoigne, comme
fit à Pierre qui ſans cela périſſoi
Prov. 24.16. *Le juſte*, diſoit le Sage, *cherra ſept fo*
Pſ. 37. 24. *& ſera relevé*, mais c'eſt d'autant qu
l'Eternel luy ſoutient la main. Et ſan
cét effet de la Grace, ſans cette ver
tu divine accompagnée d'une lumié
re céleſte, que ſeroit-ce, hélas, d
l'homme pécheur! Puis que même tou

te

Early European Books, Copyright © 2011 ProQuest LLC.
Images reproduced by courtesy of Koninklijke Bibliotheek, Den Haag.
145 G 34

tes les choſes qui devroyent ſervir à le redreſſer, comme ſont au dedans de luy ſes lumiéres naturelles, ſa raiſon, ſa prudence, & ſon ſçavoir, & hors de luy les bénédictions, ou la patience, ou les châtimens, ou bien les délivrances du Ciel, ſont converties par la corruption de l'Homme, par les Courretiers d'iniquité, & par les émiſſaires de Satan, en des piéges & en des occaſions qui le font tomber. Car tout cela, ſans l'aide de la Grace, luy eſt ce que furent les playes à Pharao, ce que fut l'autorité Royale à Saül, ce que furent les merveilles de Dieu à un Peuple de cou roide, ce que furent les vertus de Jéſus Chriſt à l'endurcie Corazin, ce que fut la prédication de l'Evangile, cette *odeur de vie* & cette *puiſſance à ſalut*, à des Phariſiens & à des Philoſophes, & ce que devoit eſtre enfin aux incrédules le Sauveur du monde, ſavoir *un rocher de trebuchement*, comme il a eſté *mis pour le relévement de pluſieurs en Iſraël.* *Eſai. 8. 14.* *Luc. 2. 24.*

Mais

Early European Books, Copyright © 2011 ProQuest LLC.
Images reproduced by courtesy of Koninklijke Bibliotheek, Den Haag.
145 G 34

Mais, ô Juſtice adorable, qui veu
que l'homme *tombe* par la peine auſ
aiſément qu'il *tombe* par le crime
Une chûte ne manque jamais d'en at
tirer une autre, & celle qui eſt hor
teuſe & criminelle en cauſe une qu
eſt triſte & douloureuſe. Les Ange
déchoyent-ils de leur intégrité, A
dam déchoit-il de ſon innocence
Saül déchoit-il de ſes commence
mens louäbles, Salomon déchoit-
de ſa ſapience, tout Iſraël déchoit-
de la crainte & du ſervice de ſon Dieu
des Egliſes & des Républiques vien
nent-elles à déchoir de leur prémié
re ſimplicité & de leur prémier zéle
qu'arrive-t'il enfin ? C'eſt qu'on le
voit auſſi déchoir de leur félicité, d
leur dignité, de leur tranquillité, &
de leur gloire ? Autant d'exemple
que nous voyons dans l'Ecriture d
la prémiére de ces chûtes, autant e
voyons nous de la derniére, ſans ex
cepter ni les Moyſes, ni les Aarons
ni les Helis, ni les Davids, ni le

Ezé

Early European Books, Copyright © 2011 ProQuest LLC.
Images reproduced by courtesy of Koninklijke Bibliotheek, Den Haag.
145 G 34

Ezéchias, ni les Jonas. Et la déſobeiſſance de ce dernier fut bien *la charge* la plus peſante qui fit enfoncer le Navire dans lequel il étoit, & qui précipita ce pauvre homme dans les gouffres & dans les abimes de la mer. La chûte lamentable d'un froid & d'un indulgent Héli eſt différée juſques à la grande vieilleſſe, mais enfin tout d'un coup *il tombe à la renverſe* & en meurt. Et ſans chercher ailleurs des preuves de cette vérité, que l'exemple de l'Egliſe d'*Epheſe* nous ſuffiſe en ce lieu. Elle fut autrefois la prémiére & la Métropolitaine de toute l'Aſie, ſon Chandelier repandit ſa lumiére par toute la terre, les noms d'un Paul, d'un Jean, d'un Timothée, & d'un Onéſime, la rendirent vénérable; & quant au temporel elle ſéjournoit dans une Ville qui étoit le ſiége des Proconſuls, l'abord des Nations, & la prémiére entre les Villes de l'Aſie, pour ſa grandeur, pour ſon trafic, & pour ſon opulen-

1 Sam. 4. 18.

ce.

Early European Books, Copyright © 2011 ProQuest LLC.
Images reproduced by courtesy of Koninklijke Bibliotheek, Den Haag.
145 G 34

ce. Et cependant aprés eſtre *décheu* entiérement de toutes ſes prémiére œuvres, elle eſt auſſi *décheuë* de toute ſa ſplendeur, & eſt devenuë un *repaire de ſerpens.*

Enfin j'eſtime que l'homme que qu'il ſoit ne déchoit jamais dans le ſpirituel, qu'il n'ait à attendre quelque chûte dans le temporel. Mais où les Pharaons, les Saüls, & les Hérodes tombent ſans reſource, & ſont *précipitez en un moment*, là les bien aimez de Dieu en tombant ſont *ſoûtenus* de ſa main, qui les tient ferme les panſe, les conſole, & finalement les reléve. Et le moyen d'eſtre bientoſt relevez, c'eſt celuy qui eſt préſcrit en nôtre Texte, *Et te repens, & fai tes prémiéres œuvres.*

C'eſt icy, Peuple fidéle, le vray ſouvenir que demande le Fils de Dieu, ſavoir celuy qui méne au *repentir.* Il eſt un ſouvenir de certaines chutes qui ne fait pas ordinairement cét effet. C'eſt lors qu'on ſe ſou-

Early European Books, Copyright © 2011 ProQuest LLC.
Images reproduced by courtesy of Koninklijke Bibliotheek, Den Haag.
145 G 34

ſouvient d'eſtre décheu ou de ſa grandeur, ou de ſon authorité, ou de ſes richeſſes, ou de ſa liberté, ou de ſa réputation. Ce ſouvenir eſt cuiſant & cauſe des larmes à un Eſaü, des frayeurs à un Saül, du deuil à un Achab, des cris & des plaintes à une Rachel *pleurant ſes enfans*, & des lamentations à un Peuple aſſervi aux Aſſyriens ; *Je convertiray vos feſtes ſolennelles en deuil, & tous vos cantiques en lamentation.* Mais il n'y a que le ſouvenir de nos fautes & de nos foibleſſes, celuy d'eſtre décheu de *la charité*, de la crainte de Dieu, du ſentiment de ſa paix & des aſſeurances de ſa grace, qui cauſe le *repentir*, qui perce le cœur à un David, qui humilie un Manaſſé, qui arrache des larmes de repentance à un Pierre, & qui rameine l'Enfant Prodigue de ſes égaremens & de ſes débauches. Le ſouvenir ſeul encore de nos desobeïſſances ne ſuffit pas. Car le Diable ne ſe ſouvient que trop d'où il eſt décheu,

Jer. 31. 15.

Amos. 8. 6.

Early European Books, Copyright © 2011 ProQuest LLC.
Images reproduced by courtesy of Koninklijke Bibliotheek, Den Haag.
145 G 34

cheu, Caïn & Judas ne ſe ſouvie-
nent que trop *du ſang innocent*, u
Doëg ne ſe ſouvient que trop de ſ
Pſ. 52. 1. outrages, car il *s'en vante* & s'en gl-
Eſai. 3. 9. rifie, & il n'y en a que trop qui *p-*
blient leurs péchez comme Sodome.
eſt donc queſtion en cét endroit d'u
ſouvenir qui ſoit accompagné de d-
plaiſirs & de regrets, auſſi bien qu
d'un changement & d'un amand-
ment ſaint, ſouvien-toy *& te r-*
pens.

Par le péché l'homme s'eſt éloigi
de ſon Dieu, par *le repentir* il s'
rapproche. La prémiére vertu q
fut l'innocence étant éteinte, Dieu
voulu qu'il y euſt une ſeconde ver
qui fuſt acceſſible à l'homme crim
nel, ſavoir la Repentance. Celle-là
eſté preſcrite dans la Loy, & celle-
l'eſt dans l'Evangile. Et ce *repent*
eſt l'unique acte par lequel l'homm
ſe reléve de ſes *chutes*, comme c'e
l'unique porte par laquelle il rent
dans la maiſon de ſon Pére céleſte, l'u
niqu

Early European Books, Copyright © 2011 ProQuest LLC.
Images reproduced by courtesy of Koninklijke Bibliotheek, Den Haag.
145 G 34

nique dégré par lequel il monte vers le Trône de la Grace, & l'unique parure que Dieu requiert en un pécheur depuis que l'Homme a eſté *dépouillé* de la robbe d'innocence. Mais afin que ni un Ange ni des fidéles d'Ephéſe ne s'imaginaſſent pas que ce *repentir* conſiſte dans un ſimple regret, ou dans un mouvement de contrition, ou dans un déſaveu de bouche, ou dans une bonne réſolution qui ſouvent n'eſt qu'un éclair & qu'un feu de paille, ou dans ce que l'Egliſe primitive appelloit *Pénitence*, comme elle appelloit des témoignages publics de contrition, & comme un habit noir eſt appellé *deuil*, nôtre Texte ajoûte incontinent, *Et fay tes prémiéres œuvres.*

Gen 3. 7. *Luc.* 10. 30.

C'eſt là, Fidéles, le propre & l'eſſentiel du repentir, ſavoir un retour à ſes prémiéres œuvres. Et ce n'eſt pas tant contre Luther que contre le Fils de Dieu que Rome a foudroyé un anathéme, qui ſe voit en la Bulle

Early European Books, Copyright © 2011 ProQuest LLC.
Images reproduced by courtesy of Koninklijke Bibliotheek, Den Haag.
145 G 34

de Leon X. à la fin du Concile de La
tran, parce que Luther avoit dit qu
la meilleure pénitence c'eſt *la nouve*
le vie. *Fay des œuvres*, dit icy l'I
ſprit à l'Egliſe d'Ephéſe. Car il n'a
voit garde de luy dire ce qui étoit in
connu alors, confine toy dans u
Déſert, renferme toy dans un Con
vent, affuble toy d'un Froc, confe
ſe toy à mes Prétres, va t'en en Pél
rinage, ou rachéte tes péchez par A
gent! *Fay des œuvres*! O que c'e
une belle harmonie quand le *repenti*
eſt au dedans, & quand *les œuvre*
paroiſſent au dehors! Ce ſont là le
Heb. 4. 12. deux effets du *Glaive à deus tran*
chans, c'eſt là ce *double Eſprit* qu
2 Rois 2. 9. doivent demander avec Eliſée tou
Gen. 27. 12. les fidéles, c'eſt là avoir *les mains* au
ſi bien que *le cœur* & que la voix d
Eſai. 1. 16. Jacob, ſavoir *ſe repentir du mal* & *fa*
re le bien. *Fay des œuvres*! Car le Fi
de Dieu ne ſe contente pas ou de m
nes ou de paroles. Il cherche dans le
arbres de ſon Jardin non pas des fuei
le

Early European Books, Copyright © 2011 ProQuest LLC.
Images reproduced by courtesy of Koninklijke Bibliotheek, Den Haag.
145 G 34

les ni des fleurs, mais des *raisins* & des *figues*. Et ce ne luy est pas assez qu'un Esaü pleure, qu'un Saül se lamente, qu'un Achab se couvre d'un sac, que Juda *courbe la teste comme le jonc*, ou que ce Traitre confesse d'avoir *trahi le sang innocent*. *Fay des œuvres!* Car c'est à quoy aboutit toute la doctrine de Jésus Christ, & le plus savant dans le Royaume des Cieus n'est pas celuy qui connoit le plus, mais celui qui *fait* le plus. Le vray portrait d'un homme, disoit Agésilaus, ce sont ses actions, aussi le vray portrait d'un Chrétien c'est la pratique *des œuvres*, & quiconque ne les fait pas, disoit Tertullien, quiconque s'éloigne de cette régle, *il n'est plus réputé Chrétien parmi nous*. Tous les Grecs, disoit un Payen, connoissent fort bien la vertu, mais il n'y a que les Lacédémoniens qui la pratiquent, aussi pouvons nous bien dire le prémier de tous les Chrétiens, mais le dernier, qui est de *faire*

Esai. 5. 2. 4. *Matth.* 21. 19.

Esai. 58. 5.

Matth. 27. 4.

Plut.

Apolog. C. 46.

Plut. Lacon.

Early European Books, Copyright © 2011 ProQuest LLC.
Images reproduced by courtesy of Koninklijke Bibliotheek, Den Haag.
145 G 34

des œuvres, eſt le caractére des vrai Chrétiens.

Sur tout faut-il remarquer à moi avis que cét avertiſſement s'adreſſe un *Ange*, ou bien à un Paſteur, & un Evéque. Et Jéſus ne luy dit pas Ange *prophétiſe*, enquiers toy de
Act. 1. 7. temps à venir *que le Pére a mis en ſ propre puiſſance*! Il ne luy dit pas no
1 Cor. 2. 1. &c. plus, parois en Chaire *avec des par les atrayantes*, obſerve toutes les ré gles de *l'éloquence & de la ſapience h maine*, ayes ſoin ſur toutes choſes d ta reputation, maintien ton auth rité, fomente ton party, avance t créatures, pratique la prudence d ſiécle, ou ſois toujours avec l'épée a poing & avec les armes à la main! ne s'aviſe pas encore de dire à ſon E véque, vieillis dans la contemplatio étudie de nouvelles ſubtilitez, r cherche de nouveaus myſtéres, d couvre de nouvelles lumiéres, d truis ce que d'autres ont bâti, mult
Tit. 3. 9. plie les *queſtions* & *les débats*, ou bi

rév-

Early European Books, Copyright © 2011 ProQuest LLC.
Images reproduced by courtesy of Koninklijke Bibliotheek, Den Haag.
145 G 34

révoque en doute les véritez les plus établies, & accorde ma doctrine avec ton raisonnement! *Fay*, luy dit il, & enseigne *à faire* par ta voix & par ton exemple, *applique toy principalement à bonnes œuvres*, car tout le reste sont des viandes creuses, ce sont des nuées sans eaus, ce sont des lampes sans huile, ce sont des feuilles sans fruit, c'est un *airain qui résonne*, *sans instruction* & sans édification, en un mot ce sont des choses *inutiles & vaines*. Et il exhorte d'autant plus cét Evéque à *faire des œuvres*, qu'il l'avoit établi dans son Eglise pour estre son *Ange* & son ministre, pour estre un Chef & un Conducteur, une sentinelle & *une guette* en Israël. Aussi veut-il que comme un Ange il soit revétu *de vétemens blancs*, que comme une Etoile il répande de vives lumiéres, que comme un Chef il ne dise pas *Allez*, mais avec un César *Venez mes amis*, que comme un Conducteur il marche à la teste & montre le chemin,

Tit. 3. 8.

1 Cor. 13. 1. 2 Tim. 2. 23. Tit. 3. 9.

Esai. 21. 11, 12.

Early European Books, Copyright © 2011 ProQuest LLC.
Images reproduced by courtesy of Koninklijke Bibliotheek, Den Haag.
145 G 34

min, & que comme une guette & un
Act. 20.28. ſentinelle *il prenne garde à ſoy même & à tout le troupeau.* Et au lieu d
s'adreſſer à toute l'Egliſe le Fils d
Dieu ne s'adreſſe qu'à *l'Ange*, com
me s'il luy euſt dit, Tu ſeras reſpon
ſable de la conduite de ton Egliſe, &
je redemanderay de tes mains le ſan
& les iniquitez du Peuple.

Et quelles œuvres eſt-ce que le Sei
gneur demande de cét Evéque? Fa
tes prémiéres œuvres, luy dit-il. Jé
ſus auroit dit à beaucoup d'autres
fuy tes *prémiéres* œuvres, ton pré
mier train, ou ta converſation précé
dente, en quoy conſiſte la converſion
des pécheurs. Et nôtre *prémiére* œu
vre c'eſt le péché, c'eſt la convoitiſe
c'eſt l'affection de la chair, c'eſt tout ce
qui porte l'image du prémier Hom
me. Il n'y a rien de bon en nous que
Jean. 3. 3. Tit. 3. 5. Eph. 4. 23. Col. 3. 10. nos ſecondes œuvres, que tout ce qui
vient d'une *ſeconde naiſſance*, ce qui
part du *nouvel homme*, & ce qui por-
te l'image du dernier Adam. Et com-
ment

Early European Books, Copyright © 2011 ProQuest LLC.
Images reproduced by courtesy of Koninklijke Bibliotheek, Den Haag.
145 G 34

ment eſt-ce donc que l'Eſprit recommande icy à l'Ange de faire *les prémiéres œuvres*? Je diray d'entrée, Fidéles, que quantité de choſes ſont d'autant plus recommandables qu'elles ſont anciennes, ou qu'elles ſont les *prémiéres*. Vous ſavez l'eſtime qu'on fait d'un vin vieux, d'un vieux baume, de vieil or, de vieilles medailles, de vieus autheurs, de vieus amis, ou de vieilles connoiſſances. Auſſi pouvons nous bien dire que la vieille & la prémiére foy dans l'Egliſe, la vieille & la prémiére doctrine dans la Religion, la vieille & la prémiere ſimplicité dans les Meurs, les vieilles & les prémiéres maximes dans l'Etat, les vieilles & les *prémiéres œuvres* dans la Régénération, ſont celles qu'on doit eſtimer eſtre les meilleures. L'eſprit de l'homme le porte ordinairement à des choſes nouvelles; mais c'eſt un effet ou de ſon ambition, ou de ſon inconſtance. Et que c'auroit eſté une belle choſe ſi

Early European Books, Copyright © 2011 ProQuest LLC.
Images reproduced by courtesy of Koninklijke Bibliotheek, Den Haag.
145 G 34

l'Homme eût continué dans ſa pré
miere innocence, ou ſi l'Egliſe eû
conſervé ſa prémiére pureté, ou ſi ſe
Docteurs fuſſent demeurez dans l
prémiére traditive!

C'étoyent bien encore les *prémi*
res œuvres qui devoyent témoigne
du repentir de cét Evéque : S'il e
vray que ce ſont celles qui ont *préce*
dé la déſobeïſſance & le péché d
l'Homme, comme auſſi elles ſont le
prémiers fruits de la régénération
de la grace. Mais particuliéremer
la prémiére charité & le prémier zél
de cét Ange avoyent eſté tres loüa
bles. Le commencement avoit eſt
trés-beau, comme il arrive le plu
ſouvent, & comme l'Hiſtoire ſaint
louë les prémiéres œuvres d'un Saül
ou d'un Salomon, ou d'un Roboam
ou d'un Joas, ou d'un Amazia. Ma
enfin, comme vous l'avez vû, cé
Ange en étoit décheu, la chair avoi
prévalu par deſſus l'eſprit, & l'amou
propre par deſſus celle de Jéſus. Et c

qu

Early European Books, Copyright © 2011 ProQuest LLC.
Images reproduced by courtesy of Koninklijke Bibliotheek, Den Haag.
145 G 34

qui devoit luy estre & à son Eglise la *prémiére* & la plus importante tâche, comme le doit estre tout ce qui est ordonné de Dieu, tout ce qui méne à Dieu, & tout ce qui intéresse sa gloire, n'étoit plus ce semble mis dans ce *prémier* rang. Enfin disons que les œuvres de la charité, de l'humilité, de la patience, & d'un zéle ardent, sont véritablement *les prémiéres* œuvres, puis que c'est par elles que l'Eglise Chrétienne a commencé à se rendre recommandable. La prémiére Eglise a le plus excellé en ces prémiers fruits d'une véritable foy. Ils en ont esté le plus bel ornement, & les œuvres ont esté *cette gloire au dedans*, & ces *vétemens de broderie* avec lesquels cette Epouse mystique a esté présentée à son Epous. Car qne fut l'Eglise Apostolique, qu'a esté la Primitive, si ce n'est une Ecole de toutes les vertus, une maison de Paix, un lieu de Priéres, un Hôtel Dieu, un Palais de la Charité, & un Hôpital

Ps. 45. 14. 15.

Early European Books, Copyright © 2011 ProQuest LLC.
Images reproduced by courtesy of Koninklijke Bibliotheek, Den Haag.
145 G 34

pour toutes ſortes de miſérables
Tout n'y étoit *qu'un cœur* & qu'un
ame, l'Amour y étoit comme ſur ſo
Trone, les Tables y étoyent pour le
Pauvres auſſi bien que pour les Ri
ches, les biens y étoyent communs
les viſites aſſiduës, les collectes jour
naliéres, les offices mutuels, les aſ
ſemblées fréquentes, la ſincérité gran
de, & la conſtance admirable. Et lor
que les perſécutions ont eſté veuës
lors que les priſons ont eſté ouvertes
les glaives aiguiſez, les feus allumez
les échaffaux dreſſez, & les maſſacre
commencez, c'a eſté alors un temp
d'œuvres. Mais inſenſiblement l'aiſ
& le repos, le luxe & les richeſſes, le
Mîtres & les Dignitez, l'ambition &
la mauvaiſe conduite de ces *Anges* d
l'Egliſe, ont fait diſparoitre ces *pré-*
miéres œuvres. Les Vaches maigre
Gen. 41. 20. 24. ont dévoré les graſſes, & les Epy
pleins & beaus ſont devenus vuide
& flétris. Et il ſemble que l'Egliſe
Chrêtienne ait eſté repreſentée par
cette

Early European Books, Copyright © 2011 ProQuest LLC.
Images reproduced by courtesy of Koninklijke Bibliotheek, Den Haag.
145 G 34

cette *Statuë* myſterieuſe dont la Tête étoit d'or, mais la Poitrine & les Bras d'argent, le Ventre & les Hanches de fer, & enfin les Piez & de fer & de terre. *Dan. 2. 31. &c.*

Et pour achever mes remarques ſur nôtre Texte, vous m'avouërez icy que le Seigneur étoit en droit de demander quelque choſe de plus que *les prémiéres œuvres.* Il pouvoit exiger de cét Ange une charité plus ardente que la premiere, une ſainteté plus grande, un travail plus aſſidu, & une juſtice plus accomplie. Il avoit ſujet de commander que ce meſme Ange payaſt les arrerages, & qu'il recompenſaſt la perte du temps paſſé, & l'intermiſſion de tant de bonnes œuvres. Mais ce dous & charitable Sauveur ſe contente d'un retour aux *premiéres* œuvres, & il quitte l'Ange avec ſon Egliſe de tout le paſſé. Ce bon Pere ſe contente du retour de ſes enfans à leur prémier devoir, auſſi bien que fit le *Pére* du fils debauché. *Luc. 15. 20.*

Early European Books, Copyright © 2011 ProQuest LLC.
Images reproduced by courtesy of Koninklijke Bibliotheek, Den Haag.
145 G 34

Il n'agit pas avec les ſiens en Maître & en Juge, & il ne les traitte pas comme des eſclaves & des criminels, car il eſt luy meſme leur Plége & leur Avocat. Et ne prenez que l'exemple de Pierre ſon diſciple de qui il ne demande que la premiere diſpoſition & les premiers mouvemens, en-ſuite d'une chûte ſi lourde & d'une abjuration ſi horrible, & ſon bon Maitre ſe contente de cette confeſſion ingénuë, *Seigneur tu ſais que je t'aime.*

Jean. 21. 15. 16

O que c'eſt une belle choſe quand Dieu parle & que l'Homme écoute, quand le Seigneur crie, *Aye ſouvenance* & que le pécheur *revient à ſoy-meſme* avec le Prodigue, quand il reprend un cœur d'homme avec Nebucadnezar, & que d'un *Manaſſé* & d'un oublieur qu'il étoit il devient un *Simeon* & un enfant d'obeïſſance ! Il s'eſt vû des *chûtes* & des bleſſeures ſi prodigieuſes, qu'elles ont fait perdre tout le ſouvenir du paſſé, & que des perſonages ſavans ont oublié à lire, com-

Plin. Valer. Max.

Early European Books, Copyright © 2011 ProQuest LLC.
Images reproduced by courtesy of Koninklijke Bibliotheek, Den Haag.
145 G 34

comme auſſi l'on dit que cela eſt arrivé dans ces derniers temps au fameus Janſenius Evéque de Gand. A Dieu ne plaiſe, Mes tres chers Fréres, que la derniere & l'épouvantable chûte de cét Etat luy ait fait perdre le *ſouvenir* & de ſa condition & de ſes œuvres precedentes ! Et puiſſe-t'il au contraire luy arriver aprés cette derniere bleſſeure comme il arriva, ſelon le recit de Petrarque, au Pape Clement VI. dont la memoire ſe reveilla ſi fort par une bleſſeure à la tête, qu'il n'oublia jamais plus rien. *Petr. de Memor.*

Vous avez ſans doûte ou autant ou plus de motifs à ce *ſouvenir* ſalutaire, que n'en eut autrefois l'Egliſe d'Epheſe. Car ſi j'excepte la fondation & la preſence Apoſtolique, & les prerogatives de ce premier âge dont elle a eſté honorée, on m'avouëra que vôtre Republique a fait voir en nos jours une autre *Epheſe*, mais bien plus avantagée en benedictions & en faveurs. Quant aux ſpirituel-

Early European Books, Copyright © 2011 ProQuest LLC.
Images reproduced by courtesy of Koninklijke Bibliotheek, Den Haag.
145 G 34

les, vous n'étiez pas autrefois moins Idolatres que le fut ce siége *de la grande Diane*, & Dieu n'a pas moins allumé le *Chandelier* de sa connoissance au milieu de vous, & n'y a pas repandu moins de graces, soit pour le nombre de ceux à qui *la porte* de son Evangile *a esté ouverte*, soit pour la patience de vos Peres, soit pour la sincerité de leur zele, & l'excellence de leur charité. Et quant aux avantages de la terre, si Ephese fut la premiere entre toutes les Republiques de l'Asie, si ses Gouverneurs furent des Proconsuls, si sa situation fut maritime, si ses Ports furent abordez de tous côtez, si toutes les Nations y trafiquerent, & si les Arts & les Sciences y fleurirent, avouëz que cette République de Hollande l'emporte de beaucoup par dessus l'ancienne Ephése, en toutes ces prérogatives. Mais aussi là où il fut dit à cette prémiere Eglise, *Souvien toy*, autrement *je viendray à toy bien-tost*, helas! quant à vô-

Act. 19.28. Eph. 2. 11. 12.

Early European Books, Copyright © 2011 ProQuest LLC.
Images reproduced by courtesy of Koninklijke Bibliotheek, Den Haag.
145 G 34

tre République, & quant à un grand nombre d'Egliſes qui y étoient floriſſantes, ce n'eſt plus *Je viendray*, car Seigneur *tu és venu*, & tu és venu *bien toſt*, c'eſt à dire ſubitement, & comme un éclair, ou comme le larron vient en la nuit, tes ailes ont eſté comme des ailes d'Aigles, & tes Chariots ont eſté comme des chariots de feu, & comme un tourbillon. Ce Peuple icy n'a pas voulu ſe reſſouvenir de toy à la voix de tes Profétes, auſſi luy as-tu parlé finalement avec une barre à la main. Et tu en as preſques uſé envers nous comme en uſa autrefois Abſalom envers Joab; car aprés qu'il l'eut convié à venir vers luy, aprés qu'il luy eut envoyé divers meſſagers, & qu'il luy eut réïteré ſes exhortations & ſes priéres, enfin il commanda à ſes ſerviteurs de mettre le feu dans *le champ* & dans les *orges* de Joab. Et veuilles, adorable Jéſus, qu'il ſe trouve que les inſtrumens de ta colére, qui ont bru-

Sam. 14. 29. 30.

Early European Books, Copyright © 2011 ProQuest LLC.
Images reproduced by courtesy of Koninklijke Bibliotheek, Den Haag.
145 G 34

brulé nôtre moiſſon, & qui ont ravagé nos *orges*, nos Campagnes nos Villes, & nos Provinces ayent produit en nous le même effet, que produiſirent ces ſerviteurs d'Abſalom en la perſonne de Joab!

Je m'aſſeure, Peuple Chrétien qu'une infinité de perſonnes dans ces Provinces n'ont pas beſoin d'eſtre exhortées à ſe ſouvenir de leurs pertes & de leurs diſgraces, pendant cette funeſte guerre. Et je ne condanne pas ce ſouvenir, car il eſt juſte, il eſt raiſonnable, & même il eſt néceſſaire, s'il eſt vray que Dieu frappe afin qu'on le ſente, & qu'il eſt trés-bon qu'un patient ſoit ſenſible. De fait les diſgraces de cét Etat, ſoit les publiques ſoit les particulieres, ont eſté ſi grandes & ſi extraordinaires, qu'il faut que le *ſouvenir* en paſſe juſques à la derniére génération. Ouy! ſouvenez-vous & Souverains & Sujets, & Magiſtrats & Citoyens, quel étoit ce dégré de gloire & de puiſſance auquel

vous

Early European Books, Copyright © 2011 ProQuest LLC.
Images reproduced by courtesy of Koninklijke Bibliotheek, Den Haag.
145 G 34

vous avez vû cette République devant sa chûte, & quelle a esté bien-tost aprés certe extremité d'ignominie & d'impuissance, dans laquelle vous l'avez vûë tomber tout d'un coup. Elle étoit comme une *Ville munie*, ses colonnes étoient comme des *colonnes de fer*, & ses murailles comme des *murailles d'airain*, elle avoit étendu ses limites jusques aux extrémitez de l'Orient, elle étoit comme la *Dame des Royaumes*, l'arbitre des différens, le frein des usurpateurs, la terreur de ses ennemis, l'asyle des oppressez, la curiosité des Etrangers, le magasin & presque l'abrégé de tout l'Univers. Elle étoit fermée de tous côtez par tant de Mers & de Riviéres & d'Ecluses, environnée de tant de Forteresses, enceinte de tant de Trésors, pourvûë de tant de Munitions, peuplée de tant d'Habitans, & elle avoit à sa disposition des Flottes si rédoutables & une Milice si nombreuse, qu'elle en paroissoit estre inaccessible à tou-

Early European Books, Copyright © 2011 ProQuest LLC.
Images reproduced by courtesy of Koninklijke Bibliotheek, Den Haag.
145 G 34

toutes les forces de la terre: Et ce pendant vous avez vû cette même République en peu de ſemaines, & qui plus eſt en peu de jours, de floriſſante renduë déſolée, de libre devenuë eſclave, de ſouveraine devenuë ſujette, de riche devenuë épuiſée, d'abondante en tout devenuë deſtituée de tout, & de l'étonnement qu'elle étoit des Peuples & des Nations devenuë preſque le jouët & l'opprobre non ſeulemeut des Sceptres & des Couronnes, mais auſſi des Croſſes & des Mitres qui dans un autre temps ſe proſternoyent devant Vous, comme des petites *gerbes* devant la *gerbe* impérieuſe de Joſeph, & comme des Roitelets devant le redoutable Salomon. Mais particuliérement que cette admirable Province icy ſe ſouvienne, qu'elle a vû ſes Places frontiéres ſubjuguées, ſes Bourgades miſes au ſac, ſes Campagnes déſolées, ſes Villes émeuës, ſes Peuples ſoulevez, ſes Tréſors épuiſez, ſes Riches re-

Gen. 37. 7.

Pſ. 62. 10. 11.

Early European Books, Copyright © 2011 ProQuest LLC.
Images reproduced by courtesy of Koninklijke Bibliotheek, Den Haag.
145 G 34

reduits à la pauvreté, & un Roy étranger preſt d'y eſtre reçeû en Maître & en Conquérant, & d'y établir le culte de l'Idole, & le ſervice de *ceus qui de nature ne ſont point Dieus*! Gal. 4. 8.

Que ce même Lieu où je vous parle ſe ſouvienne, que *ſa fuite a eſté en hyver*, qu'il a vû dans la ſaiſon la plus rigoureuſe une multitude preſque innombrable de femmes, de filles, d'enfans, & de vieillards, chercher un foible aſyle dans l'enceinte de foibles Murailles, & que de cruels deſtructeurs, des hommes de ſang, des Nérons & des Barbares ont eſté préts d'y porter le fer & de feu, & d'exécuter ce bel ordre de leur impitoyable Chef, *Allez, pillez, tuez, violez, brulez, & s'il ſe peut faire quelque choſe de plus execrable, faites-le*! Matth. 24. 20. Adv. Fidéle p. 72.

Et enfin que châcun en ſon particulier ſe ſouvienne, que *celuy qui eſt debout doit prendre garde qu'il ne tombe*! & que les plus aſſeurez ſe mirent ſur les exemples de ceus qui, dans le I Cor. 10. 12.

cœur

Early European Books, Copyright © 2011 ProQuest LLC.
Images reproduced by courtesy of Koninklijke Bibliotheek, Den Haag.
145 G 34

cœur de cét Etat, ſe ſont vûs en pe
d'heures précipitez du plus haut faît
de proſpérité dans les derniers ma
heurs! O combien y a-t'il eu de ce
Beltſazars qui avoient le cœur joyeu
combien de ces Nabals qui étoyer
trés-accommodez, combien de ce
Hérodes qui piaffoyent ſur des ſiége
Judiciaus, combien de ces Riche
qui ne ſongeoyent qu'à bâtir des ma
ſons & des gréniers, & combien d
bons ou Gentilshommes ou Habi
tans, qui repoſoyent à leur aiſe *ſou
leur vigne & ſous leur figuier*, & vo
là ils ſont *cheus*, & ſont tombez dar
un moment! On a vû leurs perſonne
maltraittées, leurs Châteaux bru
lez, leurs maiſons de plaiſance ru
nées, leurs cloiſons dépecées, leu
forets coupées, leurs prairies inon
dées, leur bétail enlevé, leur épar
gne & leur abondance, leurs parure
& leurs choſes déſirables, leurs fem
mes & leurs vierges, expoſées o
à la proye, ou à l'inſolence, o
à la cruauté des Barbares. C

Early European Books, Copyright © 2011 ProQuest LLC.
Images reproduced by courtesy of Koninklijke Bibliotheek, Den Haag.
145 G 34

Ce *ſouvenir*, Chers Fréres, même aprés une heureuſe délivrance eſt trés-utile, & ce miroir eſt trés-inſtructif. Mais ce n'eſt pas là le principal ſouvenir que demande Jéſus Chriſt, ce n'eſt encore là qu'un ſouvenir de la chair, & puiſſent ces belles Provinces ſe reſſouvenir d'une autre *chute*, qui eſt de leurs *prémiéres œuvres*, & de ce qui fut autrefois leur ornement le plus beau, & leur parure la plus éclattante! Hollande! dit encore aujourd'huy ce me ſemble ce miſericordieus Seigneur, *Je connoi tes prémiéres œuvres*, & j'ay vû le temps, que *tu as enduré*, que *tu as eu patience*, que *tu as travaillé pour mon nom*, & que *tu as haï les actes & la doctrine des Nicolaïtes*: J'ay vû le temps auquel tu ne connoiſſois ni l'impieté de Sodome, ni les abominations d'Egypte, ni le faſte de Babylone, ni le luxe de Tyr, ni les péchez des Nations: Je me ſouviens de ce temps auquel on voyoit le zéle dans tes Egliſes,

Early European Books, Copyright © 2011 ProQuest LLC.
Images reproduced by courtesy of Koninklijke Bibliotheek, Den Haag.
145 G 34

ſes, la devotion dans tes Aſſemblée, la juſtice dans tes Tribunaus, l'int grité dans tes Conſeils, la concord dans tes Gouverneurs, la piété dan tes Familles, & la ſimplicité dans te Habitans: J'ay vû les jours auxquel ma parole étoit reſpectée, mes Ser viteurs honorez, mes Sabbats ſancti fiez, les blaſphémes punis, les ſcan dales réparez, & auxquels ſur tout l Jeuneſſe, qui toſt ou tard donne de Paſteurs aux Egliſes, des Docteur aux Ecôles, des Régens aux Villes & des Miniſtres à l'Etat, étoit ſaine ment inſtruite, ſoigneuſement diſci plinée, & ſagement conduite à un mê me but, & portée à une douce harmo nie dans la Police & dans l'Egliſe: J'ay vû ces heureus temps auxquels le reſ pect de mes Ecritures tenoit la Raiſon *cette fiére & cette préſomptueuſe Ser- vante, qui s'eſt toujours élevée contre Sara la Maitreſſe*, dans le devoir & dans la ſoumiſſion; L'intérêt de mon Regne prevaloit en mes Profétes par deſ-

Early European Books, Copyright © 2011 ProQuest LLC.
Images reproduced by courtesy of Koninklijke Bibliotheek, Den Haag.
145 G 34

deſſus les intérêts de la Chair ; Et l'on remarquoit dans tes Chaires & dans tes Ecoles moins de ſubtilité & plus de ſainteté, moins d'oſtentation & plus de zéle, moins de recherche de nouveaux myſtéres & plus de pratique d'anciennes & de *prémiéres œuvres* : Enfin ô Ephéſe d'aujourdhuy ! j'ay vû le temps auquel tu étois avec plus de *charité* & avec moins de pompe, un Aſyle aux pauvres refugiez, un Hôpital aux pauvres languiſſans, une Nourrice aux affamez, une Mere aux Orfelins, & une Protectrice aux veuves & aux oppreſſez. Voilà quelles furent tes *prémiéres œuvres*, Rom. 1. 8. œuvres de bonne odeur, & œuvres *renommées par tout le monde* ! Maintenant ô Hollande ! conſidére tes derniéres œuvres, examine ta derniere conduite, repaſſe ſur la derniere conſtitution de tes Villes, de tes Egliſes, de tes Aſſemblées, de tes Conſeils, de tes Tribunaux, de tes Ecóles, de ta Jeuneſſe, juges en ſans déguiſe-

Early European Books, Copyright © 2011 ProQuest LLC.
Images reproduced by courtesy of Koninklijke Bibliotheek, Den Haag.
145 G 34

ſement & ſans flatterie, & *ſouvien toy, ſouvien toy d'où tu és décheuë !*

Aprés cela, Peuple Fidéle, faut trouver étrange ſi une *chute* a precédé l'autre, ſi Dieu a mis enfin la cognée à la racine, & s'il a coupé ébranché ce *grand Arbre qui ſe faiſoit voir par toute la terre ?* Cette Juſtice adorable a fait voir en vôtre République, ce dont elle menaçoit ſon peuple par des Moyſes & par des Jo ſuëz, & ce qui s'eſt vû en diverſ exemples tres-memorables. La po ſterité de Jacob vint-elle à *paillarder* à la façon des Egyptiens & à en imiter les abominations? Dieu l'aſſerv bien toſt aprés à cette même Egypt Les Juifs peu aprés la mort de Salo mon vinrent-ils *à faire ſelon les abo minations des Nations*, voilà qu'auſſi toſt Seſac ou Seſoſtris, le ſuperbe Do minateur de ces mêmes Nations monta contre Jeruſalem, & la dé pouilla de ſes tréſors. Ephraïm vint il *à ſe mêler avec les Peuples*, & à imi te

Dan. 4. 20.

Nomb. 33. 55. *&c.* *Joſ.* 23. 13. *Ezech.* 23. 3. 8.

1 *Rois* 14. 24. 25.

Hoſ. 7. 8.

Early European Books, Copyright © 2011 ProQuest LLC.
Images reproduced by courtesy of Koninklijke Bibliotheek, Den Haag.
145 G 34

ter le faux culte des Assiriens ? Dieu luy dénonce aussi qu'Assur seroit *la verge de sa colére, & le bâton de son indignation.* Le bon Ezéchias éléve-t'il son cœur à la façon de Babylon, & dit-il aux Ambassadeurs de celle-cy, Ce sont icy mes Trésors, c'est icy *ma gloire & ma magnificence ? Voicy venir les jours*, luy dit aussi-tost le Prophéte, *que tout ce que tes Peres ont amassé en leurs trésors sera emporté en Babylon!* Les Perses au temps de leur dernier Monarque vinrent-ils à imiter diverses coutumes des Grecs, dont quelques-unes passerent mêmes jusques à la Cour de Darius? Voicy que que bien-tost aprés ils passerent sous le joug & sous la domination de ces mêmes Grecs. Avouëz, Chrêtiens, que vous venez de voir quelque chose de semblable dans vos Provinces! Car il a plû à la Souveraine Providence que cette même Nation, dont la vôtre n'avoit que trop pris les modes & les coutûmes, & n'avoit que trop

Esai. 10. 5.

Esai. 39. 1. 2. 6.

Dan. 4. 30.

M. Ant. Sabellic. L. 4. *Ennead.* 4.

Early European Books, Copyright © 2011 ProQuest LLC.
Images reproduced by courtesy of Koninklijke Bibliotheek, Den Haag.
145 G 34

imité le luxe & la licence, ſoit devenuë
en peu de tems la verge de ſa colére, &
Ioſ. 23. 13. vous ait été *un fleau à vos côtez*, &
comme *des pointes à vos yeux*.

Mais gloire ſoit à ce Pere des miſericordes, de ce que vous apellant aujourd'huy à un ſouvenir triſte & douloureux, il vous apelle auſſi à un *ſouvenir* agreable, & raviſſant. Car il vous apelle, ô Nation trop heureuſe! en vous ſouvenant de vôtre *chûte*, à vous ſouvenir auſſi des miracles que Dieu a faits pour vous *relever*. Et d'abord, que de miracles en la naiſſance ſi peu attenduë, en la conſervation, en l'exaltation & en toute la conduite, auſſi bien qu'en toutes les qualitez perſonnelles de l'Ange Tutélaire de cét Etat! O que Rome l'ancienne ne vante plus les merveilles de la naiſſance, ou de la conſervation, ou de l'établiſſement de ſes Scipions, de ſes Fabius, & de ſes Auguſtes! Que l'Hiſtoire plus récente ne nous parle plus de ces *Dieu-donnez*, & de ces préſens

Early European Books, Copyright © 2011 ProQuest LLC.
Images reproduced by courtesy of Koninklijke Bibliotheek, Den Haag.
145 G 34

fens extraordinaires du Ciel, pour le ſalut des Peuples! Il faut que l'envie même reconnoiſſe qu'aprés les merveilles qui ſe ſont vuës en la naiſſance des Iſaacs & des Samſons, en la conſervation des Joſephs & des Davids, en l'exaltation auſſi bien que dans les exploits des Gédéons, ou des Judes ce ſang Illuſtre des Haſmonéens, & finalement en la conduite & aux qualitez admirables d'un jeune Salomon ou d'un jeune Joſias, il ne s'eſt rien vû de ſi miraculeus qu'en tout ce qui paroit & qui brille en ce jeune Héros, dont l'Excluſion a eſté vôtre *chûte*, & dont l'Etabliſſement à eſté vôtre *délivrance*. O que de miracles depuis ce prémier miracle que Dieu a fait en vôtre faveur! Auſſi me fait-il reſſouvenir de cette prémiere merveille que Dieu fit en Egypte pour la délivrance du peuple d'Iſraël; lors que ce qui paroiſſoit un *Serpent* nuiſible, mais nuiſible a des Egiptiens, & a des ingrats, devint en la *Exod. 4. 3. 4.*

Early European Books, Copyright © 2011 ProQuest LLC.
Images reproduced by courtesy of Koninklijke Bibliotheek, Den Haag.
145 G 34

main de Moyſe une *Verge* miraculeu
ſe, laquelle fut le ſalutaire Inſtrumen
Exod. 4. 7. de tant d'autres *ſignes*, & de tant d'au
tres merveilles. Ouy ! encore un
fois *ſouvien-toy*, Peuple Belgique
de toutes celles que Dieu a faite
pour ta conſervation & pour ta défer
ſe, dés le moment que cét Etat, com
me un autre Moyſe, a *pris en ſa mai*
cette Verge véritablement divin
Que de prodiges & au dedans & a
dehors, & ſur les Eaus & ſur la Ter
re ! Et que de *choſes merveilleuſes de*
vant les yeux de toutes les Nations
Belg. Reſtit. ſont vuës en Iſraël ! Auſſi n'en atten
dez pas de moy le détail, puis qu
nous l'avons donné ailleurs, & qui c
vous ne ſçait pas de quelle façon Die
par cette *Verge* a calmé au dedan
les orages, bouleverſé des conſei
infidéles, rangé une populace émeu
& au dehors a arrêté un torrent impe
tueus, borné un fier Conquérant,
marqué par maniére de dire des lign
qu'il ne paſſeroit point ? Qui de vo

Early European Books, Copyright © 2011 ProQuest LLC.
Images reproduced by courtesy of Koninklijke Bibliotheek, Den Haag.
145 G 34

ne ſçait pas de quelle façon Dieu a encore humilié des Flottes orgueilleuſes, & foudroyé des vaiſſeaux *Foudroyans*; de même qu'il a garenti vos Côtes, conſervé vos Chefs, ramené vos Navires, & montré qu'il commande auſſi aux Vents & aux Mers? Qui ignore dans ce Lieu-cy de quelle façon Dieu l'a préſervé contre la derniere déſolation, & comment il a fait fondre miraculeuſement des glaces qui alloyent eſtre pernicieuſes à Vous, à vos Familles, & à tout vôtre Etat? En un mot qui ne ſçait pas les dernieres merveilles, que Dieu a faites par ce divin Inſtrument, ſoit pour reprendre des Forteresſes munies, ſoit pour châtier un Archevéché qui a dû eſtre le commencement de vôtre délivrance, comme il avoit eſté celui de vos maus, ſoit pour mettre de l'épouvante dans l'eſprit de ceux qui vous en donnérent, & pour leur faire rendre vos Villes & vos Provinces auſſi ſubitement qu'ils les avoyent priſes?

Early European Books, Copyright © 2011 ProQuest LLC.
Images reproduced by courtesy of Koninklijke Bibliotheek, Den Haag.
145 G 34

Mais vous attendez ſans doute Vous tous qui m'écoutez, que je recommande particuliérement *le ſouvenir* de cette heureuſe & de cette admirable journée qui fait aujourd'huy le ſujet de nos joyes & de nos triomfes. Et il n'y a point de doute, Peuple Hollandois ! que tu ne doives imprimer ce même jour dans ton ſouvenir, & le marquer dans tes Régîtres, comme l'un des plus ſignalez & des plus ſalutaires de tous. Joſaphat Roy bon & fidéle s'étoit engagé avec Achab, & luy avoit dit, *Fay ton conte de moy comme de toy*, & de mes forces comme de tes forces. Nos Freres nous en vouloyent, comme autrefois Iſraël en voulut par une erreur aux enfans de Ruben & de Gad, leurs Freres & leurs Confédérez. Une Nation liée avec celle-cy par tant d'interêts, comme ſont ceux de Sang, de Religion, d'Amitié, de Commerce, & d'une Cauſe commune contre des deſſeins ambitieux, étoit

1 *Rois* 22, 4.

Joſ. 22. 12.

Early European Books, Copyright © 2011 ProQuest LLC.
Images reproduced by courtesy of Koninklijke Bibliotheek, Den Haag.
145 G 34

toit devenuë ſelon les apparences nôtre irréconciliable Ennemie. Une chére Sagunte, ancienne amie & ancienne alliée. paſſoit pour une ſuperbe Cartage. Vous étiez l'objet de la colére & de l'indignation d'un Monarque, qui a toujours eſté l'objet de vos reſpects & de vos vœus. Vos priéres & vos déferences ſembloyent deſormais eſtre inutiles, les cœurs paroiſſoyent endurcis & les oreilles bouchées à toutes vos offres, les combats & les ravages, les brandons & les feus, les foudres & les éclats ſe préparoyent de nouveau, auſſi bien que des charges au cœur de l'Etat, que vos Péres n'ont pû porter. Et voicy tout d'un coup que Dieu ſe montre en Sion, qu'il précipite *le conſeil des pervers*, qu'il *ſurprend les ſages en leurs ruſes*, qu'il *diſſipe les diſcours des cauteleus*, qu'il confond les artifices & qu'ils renverſe les projets de ceux qui ſouffloyent un Eſprit de diviſion! Voicy qu'il fléchit le cœur de *Iob. 5. 12. 13.*

Early European Books, Copyright © 2011 ProQuest LLC.
Images reproduced by courtesy of Koninklijke Bibliotheek, Den Haag.
145 G 34

Gen. 31. 24. *Laban* envers Jacob, qu'il incline le cœur de ſon *Oint* envers le reſpec

1 Sam. 24. 17. Gen. 33. 4. 10. tueux David, qu'il appaiſe *ce Frere* ir- rité & puiſſant lequel court au devan de ſon puiné & l'embraſſe, & qu'il é

2 Chron. 19. 2. claire l'eſprit & change les penſées du bon *Joſaphat*! Voicy qu'il *deſſille le yeux* de ceux qui prenoyent des amis pour des ennemis, tout au contrair de ce que firent *ces Syriens qu'Eliſé*

2 Rois 6. 19. 20. *mena en Samarie*, & qu'il vient d faire en ſorte, qu'Iſraël *ne parle plu*

Joſ. 22. 33. *de monter en bataille à l'encontre* de Tribus innocentes! Des homme trop intereſſez tâchoyent de mettr

Jug. 9. 13. *un eſprit mauvais* entre Abimelech & Sichem, je veus dire entre le Roy & ſon Parlement; mais le Souverain ar bitre de toute la Terre a fait, comm il fit autrefois en *Hebron*, que le cœu

2 Sam. 5. 1. 2. 3. du Roy & les cœurs du Peuple on conſpiré à une même paix & à un même alliance, laquelle de deſeſpe rée qu'elle paroiſſoit, eſt ſubitemen devenuë conforme à vos demande

Early European Books, Copyright © 2011 ProQuest LLC.
Images reproduced by courtesy of Koninklijke Bibliotheek, Den Haag.
145 G 34

& à vos ſouhaits. Et pour tous ces miracles Dieu s'eſt encore ſervi de cette Verge merveilleuſe qu'il vous a miſe en main, & de cét Homme de ſa dextre qu'il vous a donné en ſes miſericordes, & de qui vous pouvez bien dire ce que dirent de leur Autel les deux Tribus reconciliées à Iſraël, *Il eſt témoin entre nous que l'Eternel eſt le Dieu.* Ioſ. 22. 34.

Aprés quoy, Chers Freres, je n'ay plus rien à vous dire, ſi ce n'eſt *Ayez ſouvenance* ! mais auſſi, *Faites vos premieres œuvres !* Certes quand cét heureux changement ne ſe ſeroit pas encore vû juſques icy, qu'au moins ce jour de grace faſſe ce que n'ont pû les jours de calamité. Car comment enviſager ce bon Pere mettant bas la plus redoutable de ſes Verges, nous *tendant*, comme fit Aſſuerus à Eſther, *la Verge* de ſa grace, nous baiſant *d'un baiſer de paix*, nous attirant *par des liens d'amitié & par des cordeaux d'humanité*, & nous faiſant oublier Eſth. 5. 2. 2. Hoſ 11. 4.

Early European Books, Copyright © 2011 ProQuest LLC.
Images reproduced by courtesy of Koninklijke Bibliotheek, Den Haag.
145 G 34

Iob. 11. 16. tout nôtre *tourment*, de même que *l'on ne se souvient plus des eaux qui sont passées* ! Comment voir au milieu de nous des changemens si heureus, de délivrances si grandes, des merveilles si surprenantes, & ces mêmes prodiges qu'on a vû constamment dans toutes les disgraces de vôtre Etat, avec d'autres encore qui sont aujourd'huy plus étonnans ? Comment voir reparoître les délivrances des Judées, des Samaries & des Jérusalems, ou voir renaître les temps des Josaphats, des Ezéchias, & des Maccabées, puis que l'impieté même reconnoit que c'est icy *le doit de Dieu*, que ce sont des machines desconduës du Ciel, & des ressorts maniez & gouvernez de sa Main toute-puissante ? Comment, dis-je, faire la moindre réflexion sur tant de merveilles, & voir aujourd'huy se lever en une sombre & en un noire nuit ce même Soleil qui s'étoit *couché en plein Midy*, sans estre ou convaincus en nôtre incrédulité, ou touchez en nos cœurs, ou réveillez en nos

Amos 8. 9.

Early European Books, Copyright © 2011 ProQuest LLC.
Images reproduced by courtesy of Koninklijke Bibliotheek, Den Haag.
145 G 34

nos consciences, ou ravis dans nos Esprits, & animez à donner gloire au Saint d'Israël? Car quant à moy je suis fortement persuadé que parmi tant de milliers d'ames qui habitent dans ces Provinces, il y en aura un nombre sans comparaison plus grand qu'il n'y eut en Israël au temps d'Elie le Prophéte, qui feront revivre dans vos Villes & dans vos Bourgades, dans les Colléges & dans les Familles, dans cette Cour & dans ce Lieu-cy, ces *prémiéres œuvres* qui en furent cy devant la gloire & la couronne. *1 Rois 19. 18.*

Et c'est par là, Peuple Fidéle, que l'on verra aussi renaître toutes les *prémiéres* bénédictions C'est par ce moyen qne Dieu achévera ce qu'il a commencé, qu'il couronnera vôtre Paix, qu'il rangera un Monarque inflexible, qu'il brisera ce grand Colosse par la petite *Pierre* que luy même a taillée de sa Roche, & qu'il vous rendra semblables à *Gad*, car si une *Troupe* ennemie *a couru sur vous*, *vous* *Dan. 11. 34.* *Gen. 49. 19.*

Early European Books, Copyright © 2011 ProQuest LLC.
Images reproduced by courtesy of Koninklijke Bibliotheek, Den Haag.
145 G 34

courrez ſur Elle à la fin. C'eſt de la ſorte qu'on verra retourner les Provinces à l'Etat, les Villes aux Provinces, la ſplendeur aux Villes, la graiſſe aux Campagnes, la proſpérité au Commerce, la ſeureté à la Navigation, l'aiſe & le repos aux Habitans de cette Terre. C'eſt ainſi que Dieu vous conſervera ce cher Dépoſt que vous voyez de ſon Amour, ce Gage de ſon Alliance, cette Lampe de ſon Iſraël, l'Ame de vôtre Etat, la Force de vôtre Lion, le Lien de vos Fléches, le Défenſeur de vôtre Foy, le Reſtaurateur de vôtre Liberté, le Conſervateur de vôtre Paix, le Fleau de vos Ennemis, & la vraye *Epée de* L'ETERNEL, *& de* NASSAU. Mais particuliérement c'eſt cét heureus amandement & ce ſaint *repentir*, qui réjouïra les Anges du Ciel, qui édifiera les hommes, qui convertira les pécheurs, qui contentera la Majeſté divine, qui appaiſera vos conſciences, qui calmera vos troubles, & qui relevera vos eſprits & vos cœurs dans tou-

Ing. 7. 18.

Early European Books, Copyright © 2011 ProQuest LLC.
Images reproduced by courtesy of Koninklijke Bibliotheek, Den Haag.
145 G 34

toutes vos *chûtes* & dans toutes vos visitations.

O que sont heureuses ces ames Chrétiennes, qui étant *décheuës* quant à la chair se rélevent quant à l'esprit, & qui quittent sans regret la *portion* du mauvais Riche pour celle de la bonne Marie! O que sont heureus ces Fidéles qui pour *se souvenir* salutairement de Dieu & de Jésus, demandent à ce même Jésus, non pas de pouvoir *oublier* toutes leurs autres connoissances & toutes leurs lumiéres, comme l'on dit que fit un fameus Moine, mais bien de pouvoir bannir hors de leur mémoire & le Monde & la Chair! *O que bienheureus sera celuy qui empoignera ces enfans* de Babel, *qui les froissera contre la pierre*, & qui tâchera de les étouffer dés leur naissance *dans le fleuve* d'une vraye Pénitence! Que ceux-là aussi sont heureus qui ayant esté *relevez* par la grace de Dieu de quelque *chûte* dangereuse, ou d'un péril évident, ou d'une maladie mortelle, ou d'une écharde cuisante,

Tostat. in 3. Reg. C. 3. q. 2. de Alb. Magno. Psf. 137. 9. Exod. 1. 22.

Early European Books, Copyright © 2011 ProQuest LLC.
Images reproduced by courtesy of Koninklijke Bibliotheek, Den Haag.
145 G 34

ou bien de la patte d'un Ennemy, de la griffe d'un Lion, & de la main d'un Philiſtin, *ſe ſouviennent* que Dieu a uſé de gratuité envers eux; & c'eſt bien là le moins qu'ils doivent à Dieu que ce Souvenir! Heureus encore ceux qui étans *décheus* d'un état relevé, & dans lequel *ils s'eſtimoyent eſtre debout*, font une reflexion ſemblable à celle que fit Philippe de Macédoine, car aprés eſtre cheu, voyant l'étenduë de ſon corps
Plue. ſur la pouſſiére, *Grand Dieu*, dit-il, *que nous tenons peu de place, & le monde ne nous ſauroit contenir*! Heureus de même tous ceux qui dans des jours de réjouïſſance, comme eſt celuy-cy, *ſe ſouviennent* de ce que ſont toutes nos joyes & tous nos plaiſirs! Et qui dans l'état le plus affermi *ſe ſouviennent* qu'il n'y a rien de ſtable ſous le ſoleil, & que nous ſommes tous icy bas comme avec un pié ſur une boule, & dans un état chancelant! Enfin que vous ſerez heureuſes, Ames Fidéles, vous qui ne voyez en ce monde que des œuvres d'i-

ni-

Early European Books, Copyright © 2011 ProQuest LLC.
Images reproduced by courtesy of Koninklijke Bibliotheek, Den Haag.
145 G 34

niquité, & qui ne faites vous mêmes que des œuvres qui tiennent toutes du péché, & qui ſont toutes tachetées comme l'étoyent les Brebis de Jacob, ou toutes enſanglantées comme l'étoit le Hoqueton de Joſeph, que vous ſerez heureuſes, ſi à ce ſujet vous aſpirez à l'Egliſe des prémiers-nez, en laquelle nous ferons tous nos *prémiéres œuvres*, œuvres de l'état d'Innocence, œuvres des Anges & des Séraphins, & œuvres qui ne ſe voyent que dans le Royaume de la véritable Paix!

Gen. 30. 22. & 37. 31.

AINSI SOIT-IL!

L'E-

Early European Books, Copyright © 2011 ProQuest LLC.
Images reproduced by courtesy of Koninklijke Bibliotheek, Den Haag.
145 G 34

L'EGLISE CONSERVÉE AU MILIEU DES FLAMMES.

Ou

SERMON

Sur les *Lament. de Jeremie Chap.* III. *vers* 22.

Ce ſont les gratuitez de l'Eternel que nous n'avons point été conſumez.

Rom. 12. 15. *Oyez en joye avec ceux qui ſont en joye, & ſoyez en pleur avec ceux qui ſont en pleur.*

Un Illuſtre Politique fit valoir adroitement ces paroles de St. Paul, lors qu'en même

Early European Books, Copyright © 2011 ProQuest LLC.
Images reproduced by courtesy of Koninklijke Bibliotheek, Den Haag.
145 G 34

même tems il félicitoit un Roy de sa victoire, & qu'il plaignoit l'autre de sa disgrace. Chers Fréres, je les applique à ce tems-cy avec bien plus de justice & de verité. C'est un tems de deüil & de lamentation pour la pauvre Sion, & un tems aussi de bonnes nouvelles pour les réchappez de Juda, & pour les habitans de nôtre Jerusalem.

La fournaise de Babylone fait voir en même temps un spectacle consolant, & un spectacle terrible. Ceux qui se trouvent à l'embouchure sont consumez, & ceux qu'on y jette sont conservez miraculeusement. Nous voyons aujourd'huy, mais d'une maniére toute opposée, l'un & l'autre de ces évenemens. Ceux que la colére des Rois jette dans la fournaise d'un feu ardent, y sont consumez ou en leurs corps, ou en leurs biens, ou en leurs maisons, ou en leurs enfans, ou même en leurs consciences. Nous sommes comme à l'embouchure, & bien prés de ce four ardent, mais Dieu jusqu'icy nous épargne en ses misericor- Dan. 3. 22. 23.

Early European Books, Copyright © 2011 ProQuest LLC.
Images reproduced by courtesy of Koninklijke Bibliotheek, Den Haag.
145 G 34

ricordes, & il n'y a que les tiſons de ce terrible embraſement, & la fumée de ce four brulant qui volent juſqu'à nous. Peut-être vous ſouviendra t'il, à propos de four & de fumée, de cette peinture myſterieuſe que Moïſe nous repreſente au XV. de la Géneſe. Dieu y commande au Patriarche Abraham de prendre trois animaux jeunes & vigoureux, une génice, une chévre, & un mouton, enſuite de *les partager par le milieu*, & de poſer châque moitié *à l'oppoſite l'une de l'autre*. Ce ſaint homme a ordre en même temps de prendre *une tourterelle & un pigeon*, & de les conſerver entiers, ſans les partager de la ſorte. *Une volée d'oiſeaux* immondes deſcend ſur ces victimes, Abraham les éfarouche, puis *comme le ſoleil ſe couchoit* il tombe dans un *profond ſommeil:* Dans ce ſommeil il eſt ſaiſi *de frayeur*, ſe trouvant dans *une obſcurité toute noire*, & enfin tout d'un coup il void *un four fumant*, & *un brandon de feu* paſſer entre ces bêtes ainſi miparties. Je ſçai bien

Gen. 15. 9. 10. 11.

Gen. 15. 17.

que

que ces figures regardoient particuliérement la posterité d'Abraham, sa vigueur, comme celle de ces jeunes bêtes, sous la regence de Joseph, son oppression & le sacrifice de sa liberté sous un Pharaon qui ne connut plus Joseph, son angoisse & sa frayeur pendant cette triste nuit, ses gemissemens & ses cris à Dieu representez par le pigeon & par la tourterelle, & enfin le feu & la lumiére de sa délivrance au tems de Moïse. Mais aussi j'estime que ce fut-là un Tableau tres naïf de la condition differente de l'Eglise de Dieu, tantôt triste & lamentable, & tantôt pleine de consolation & d'esperance. Sans doute que la genice faite au travail & au joug, le mouton doux & patient, & la chévre gaie & sautante, furent l'emblême de cette même Eglise. Aussi se voit-elle en divers endroits percée par le glaive des afflictions, divisée en ses pauvres membres, attaquée par des volées d'oiseaux immondes qui viennent

nent

Early European Books, Copyright © 2011 ProQuest LLC.
Images reproduced by courtesy of Koninklijke Bibliotheek, Den Haag.
145 G 34

nent fondre ſur elle, tandis que la fo
& la bonne conſcience, au milieu d
la perſecution, comme la colombe &
la tourterelle, demeurent entiére
& inviolables. Pendant que l'Egliſ
ſouffre de la ſorte, Dieu permet bie
ſouvent que des Abrahams s'endor
ment dans la ſécurité & dans l'inſen
ſibilité, mais dans une ſécurité qu
eſt ſuivie de frayeur & d'angoiſſe: E
tout d'un coup le ſoleil de la verit
auſſi bien que celui de la proſpérité ſ
couche, les ténébres & l'obſcurit
ſurviennent, une fumée épaiſſe com
me celle qui ſort d'un four paſſe ſu
cette malheureuſe Egliſe, & la cou
vre de tous côtez. Mais au milieu d
cette éfroyable nuit, ne voyez-vou
pas que dans cette admirable peintu
re, Dieu voulut auſſi faire voir à ſo
Egliſe des ſujets de conſolation & d
joye? Quelle fut cette main qui éfa
roucha & qui enfin écarta ces Oiſeau
de proye, ſi ce n'eſt celle de la divin
Providence? Que furent ces moitie
d

Early European Books, Copyright © 2011 ProQuest LLC.
Images reproduced by courtesy of Koninklijke Bibliotheek, Den Haag.
145 G 34

de victimes, posées vis-à-vis l'une de l'autre, si ce n'est un signe que ce qui étoit divisé seroit un jour réüni & rassemblé? Il y a aussi une colombe & une tourterelle qui ne sentent point le trenchant du fer, & qui selon l'arrêt du Ciel demeurent entieres. Et ce *brandon de feu* qui sembloit devoir consumer tout, n'est qu'un feu qui passe, qui se change en un feu de lumiere & de délivrance, & qui sort du milieu de la fumée & de l'angoisse.

Mes tres-chers Fréres, tandis que des Eglises voisines nous representent aujourd'hui tout ce que le Tableau d'Abraham a eu de triste & d'éfrayant, ou tout ce que les Lamentations de Jérémie ont de touchant ou de lugubre: nous que Dieu épargne en ces florissantes Provinces, comme il fit le Pigeon & la Tourterelle, nous di-je à la vûë de tant de pauvres victimes, à la vûë de cette fumée épaisse qui couvre la Fille de Sion, & de ce Four qui fume encore à present presque à nos Por-

Early European Books, Copyright © 2011 ProQuest LLC.
Images reproduced by courtesy of Koninklijke Bibliotheek, Den Haag.
145 G 34

Portes, nous avons assûrément u
tres-grand sujet, non pas de nous er
dormir avec Abraham, mais de nou
reveiller à tant d'alarmes, & de nou
écrier saintement, *Ce sont les gratu*
tez de l'Eternel que nous n'avons poin
esté consumez! J'ajoûte, que ce se
ront encore là s'il luy plait, ces mê
mes gratuitez, que nous ne seron
point à l'avenir consumez. Et ce se
ra là, Fidéles, le sujet de mon dis
cours, avec l'assistance de la Grac
Aussi sans perdre tems à vous de
mander une favorable attention, qu
vous m'avez toujours acordée, j
m'assureray que vous aurez encor
toutes les dispositions requises à oui
premierement l'explication de mo
Texte, & ensuite l'application qu
j'en ferai. La premiere de ces partie
de mon discours considerera d'abord
la conduite de Dieu envers son an
cien Peuple, *nous n'avons point ét*
consumez, puis la reconnoissanc
qu'il en témoigne, & le seul Auteu
au

Early European Books, Copyright © 2011 ProQuest LLC.
Images reproduced by courtesy of Koninklijke Bibliotheek, Den Haag.
145 G 34

auquel il attribuë le tout, *ce ſont les gratuitez de l'Eternel.*

Les Eclipſes de ce bel Aſtre qui diſtinguë les jours & les nuits, ont preſque toujours été des préſages funeſtes. Auſſi le fut aux deux Tribus, que Dieu avoit preſervées de l'invaſion des Aſſyriens, la mort de leur grand & vertueux Roy Joſias, qui fut comme une eſpece d'Eclipſe enſuite de laquelle il n'y eut que matiére de Lamentations.

Le Païs de Juda fut rendu tributaire au Roy d'Egypte, Joachaz fut dépoſé de ſa Royauté, Jehojakim ſon ſucceſſeur fut aſſervi quatre ans aprés aux Caldéens, & ſacrifié à leur cruauté, Jechonias qui ne regna que trois mois fut tranſporté de même, avec les vaiſſeaux du Temple les plus exquis, avec les treſors de la Couronne, & avec tous les Grands du Royaume: & enfin Zedecias ou Mattanja, le dernier des Rois, fut auſſi accablé du dernier de tous les malheurs. 2 *Rois* 23. 33. 2 *Chr.* 36.

Early European Books, Copyright © 2011 ProQuest LLC.
Images reproduced by courtesy of Koninklijke Bibliotheek, Den Haag.
145 G 34

heurs. Et c'eſt principalement cett
derniere déſolation qui fait le ſuj
des Lamentations de Jeremie, c
qu'il appelle ici une eſpece de cor
ſomption. En effet on vit alors tou
le pays inondé de troupes barbares
Jeruſalem aſſiegée pour la troiſiém
fois par Nebucadnezar, entourée c
terraſſes & de Forts, ſerrée de toute
parts, ouverte enfin par une brêch
& emportée d'aſſaut. Ses portes fu
rent déſolées, ſes murailles démolie
ſes maiſons reduites en cendre, ſ
vierges violées; ſes femmes desho
norées, ſes habitans maſſacrez, ſ
enfans trainez captifs devant l'A
2 Reg. verſaire, & le Roy Zedecias luy-m
25. me fut pris fuyant aux campagnes
Jerico, ſon procés luy fut fait, ſ
Fils furent égorgez en ſa preſence, c
luy creva les yeux par un ſupplice o
dinaire aux Orientaux, ſes pieds
ſes mains furent chargées de chain
d'airain, & ſa Perſonne menée de
ſorte en triomfe en Babylone.

Early European Books, Copyright © 2011 ProQuest LLC.
Images reproduced by courtesy of Koninklijke Bibliotheek, Den Haag.
145 G 34

pour comble de tant de malheurs la Maiſon de Dieu, le Palais du Roy des Rois, le Temple du Dieu vivant, aprés avoir ſubſiſté environ cccc. ans, (car le calcul de Joſephe qui va au delà trompe) devint la proye des flammes, il étoit poudre, comme tout ce qui eſt ſur la Terre, & il retourna en poudre. Avec le Temple perit auſſi l'Arche de l'Alliance, cét auguſte ſymbole de la Divinité, il en fut de même de la Maiſon Royale, & du ſuperbe Trône de tant de Rois. C'eſt cela même que le Prophete Eſaye appelloit une *conſomption* : *l'Eternel des armées s'en va faire une conſomption, déterminée au milieu de toute la terre. J'ay entendu par le Seigneur, l'Eternel des armées, une conſomption, une conſomption déterminée, ſur tout le Pays.*

Antiq. L. 10. Ch. 11.

Eſai. 10. 23. 28. 22.

Mais, qu'ajoûte ailleurs ce Saint Prophete. *Malheur*, dit-il, *ſur leur ame, car ils ont attiré le mal ſur eux?* Les jugemens de Dieu ſont lents, mais

Early European Books, Copyright © 2011 ProQuest LLC.
Images reproduced by courtesy of Koninklijke Bibliotheek, Den Haag.
145 G 34

enfin ils ſont terribles. Il paroit pou
quelque temps immobile, ſans pou
voir agir, comme ces Idoles chez le
peuples de Tyr, qui étoient liées d
chaines. *Il a des yeux*, & il ſemble
Job. 14. 17. *qu'il ne voit point.* Les forfais de ſo
Oſe. 13. 12. peuple demeurent long-tems *ca*
chettez comme en une bougette, & ſer
rez comme les piéces du jugemen
d'un criminel. Quatre cens ans s'é
coulent depuis la fondation du Tem
ple, juſques à ſa ruine, & prés d
neuf cens ans, depuis la délivranc
d'Egypte. Pendant tout ce temps-l
ce même Peuple oublie & mépri
1 Rois 0. 1. ſouvent le Rocher de ſon ſalut. Il ſ
ſoüille ſouvent ou avec des Idoles d
pierre & de bois, ou avec des Idole
de chair & de ſang. Auſſi Dieu me
nace-t'il aſſez ſouvent de le conſume
comme il avoit fait dans le Deſert,
le reprend, il le châtie, il le frapp
rudement de ſes verges, mais ce ſon
toûjours des verges d'homme. Le
Philiſtins ſont ſouvent ſur Iſraël
com

Early European Books, Copyright © 2011 ProQuest LLC.
Images reproduced by courtesy of Koninklijke Bibliotheek, Den Haag.
145 G 34

comme ils furent ſur Samſon, mais toûjours il rompt ſes liens & ſes chaines Enfin la colére de l'Eternel ſe tourne en fureur, ſes verges ſe changent en écourgées, ſon bâton devient une maſſuë & une barre de fer, ou bien, comme celui de Moyſe, *il devient un dragon.* Dieu preſente d'abord, comme l'hiſtoire le dit du grand Tamerlan, la couleur blanche, marque de douceur & de grace; enſuite il arbore l'étendart rouge, marque d'effuſion de ſang; & enfin il fait paroître l'enſeigne noire, pour montrer qu'il n'y a plus de miſericorde. Et comme dans la nature les foudres, ces épouvantables Météores, ne ſe forment pas tout d'un coup, la matiére s'en éléve peu à peu de la terre, ſe condenſe dans l'air, ſe renferme dans la nuée, y gronde & y menace quelque tems, juſqu'à ce qu'elle en ſorte avec un bruit terrible: Auſſi ces épouvantables foudres que la juſtice divine lance, & qu'elle *tient cachez*

Exod. 7. 9.

Marmol. T. 1. *p.* 403.

Iob. 38. 32.

Early European Books, Copyright © 2011 ProQuest LLC.
Images reproduced by courtesy of Koninklijke Bibliotheek, Den Haag.
145 G 34

dans les paumes de ſes mains, ne ſe forment pas tout d'un coup; les cauſes s'en élévent peu à peu de la terre, elles montent vers le Ciel, elles y ſont ſuſpenduës pour un tems, grondant & roulant ſur nos têtes, juſqu'à ce qu'elles retombent avec de funeſtes éclats, qui frappent, qui briſent & qui portent par tout le dégât, & la frayeur.

Mais comme le laboureur, c'eſt la comparaiſon de l'Eſprit de Dieu, *écraſe* bien le froment avec la roüe de ſon chariot, mais *il ne le foule pas du tout*, & ne le reduit pas en poudre. Ou comme d'un embraſement il en réchappe *des tiſons recous du feu*, & quelque partie qui n'eſt pas conſumée avec le reſte: Ou comme encore dans la vendange, il y a toûjours quelques grapes qui demeurent, & dans la moiſſon quelques épis: Auſſi dans ce jour, que Jeremie appelle un jour de conſomption & de deſtruction, il donne à connoître qu'elle ne fut pas ſi en-

Eſai. 28. 27.

Early European Books, Copyright © 2011 ProQuest LLC.
Images reproduced by courtesy of Koninklijke Bibliotheek, Den Haag.
145 G 34

entiere ni ſi lamentable qu'il n'y demeurât rien de reſte, *Nous n'avons pas*, dit-il, *tous été conſumez*. Car en effet Dieu ſe conſerva alors quelque réſidu, il réchappa de cét embraſement une poignée de peuple, des Daniels, des Ezechiels, des Jeremies, des Mardochées & des Zorobabels furent conſervez comme une ſainte ſemence, & comme la pepiniére de l'Iſraël de Dieu. Une cabane par maniére de dire reſta dans la vigne, & une loge dans un champ de concombres, comme parle l'Ecriture. Et c'eſt de la ſorte que Dieu met bien quelquefois *la coignée* à l'arbre de ſon Egliſe, non pas pour le déraciner, mais ſeulement pour l'ébrancher & pour en couper le ſuperflu. Il la met quelquefois toute *en flamme de feu*, comme le parut à Moyſe le Buiſſon d'Horeb, mais ſans qu'elle en ſoit conſumée. Il permet qu'elle s'écrie quelquefois avec les diſciples, *Seigneur nous périſſons*, la nacelle périclite, elle eſt battuë des vens & des

Early European Books, Copyright © 2011 ProQuest LLC.
Images reproduced by courtesy of Koninklijke Bibliotheek, Den Haag.
145 G 34

flots, mais elle n'enfonce pas. Je me trompe, Fideles, elle vient même juſqu'à enfoncer, & à faire naufrage, ſuccombant ſous la violence des vagues, comme fit le vaiſſeau de S. Paul. Mais s'il eſt dit, que *tous ceux-là ſe ſauverent, que Dieu avoit donnez à* cet Apôtre, auſſi *pas un ne périt* de tous ceux que *Dieu a donnez à JESUS CHRIST*, ſelon ce *propos arrêté* que l'on vous expliquoit ce matin, & il leur fait trouver à tous une *Malte*, qui dans le langage des Hebrieux ſignifie un lieu de refuge & de délivrance, au moins dans le Paradis. Le juſte Noé trouve, dans un déluge univerſel, une Arche pour ſe ſauver, expoſée à la verité à tous les orages, mais élevée vers les Cieux; Lot eſt conduit par l'Ange de Dieu dans une Tſohar, petite, mais ſeure, d'où il voit la conſomption de Sodome; & lors que Pharaon veut perdre tous les *enfans* mâles des Iſraëlites, le petit Moïſe & d'autres avec lui ſont conſervez divinement. Mais

Actor. 28. 24.

Jean 17. 12.

Early European Books, Copyright © 2011 ProQuest LLC.
Images reproduced by courtesy of Koninklijke Bibliotheek, Den Haag.
145 G 34

Mais il y a dans ces paroles de Jeremie quelque choſe de ſurprenant. Il ne voit que des ſujets de Lamentation & de regrets. Son ame eſt angoiſſée, ſon eſprit eſt navré, ſon cœur gémit, ſes entrailles bruyent, ſa tête eſt couverte de poudre, ſa bouche pouſſe des ſanglots, ſa langue publie ſon deuil, & ſes yeux ſont comme une vive fontaine de pleurs, pour la froiſſure de la fille de ſon Peuple, ce ſont à peu prés ſes expreſſions dans ce Livre. Cependant parmi tant de triſteſſe & d'amertume, le voici qui ſe reléve, qui ſe raſſeure, & qui ſe conſole par la conſideration que le mal pouvoit encore avoir été plus grand, le châtiment plus terrible, & la *conſomption* plus univerſelle. Encore, dit-il, *n'avons nous pas été conſumez*, encore *y-a-t'-il du baume en Galaad.* L'impie comme Caïn trouve ſa peine plus grande que ſon crime, mais le fidéle ayant pris la balance trouve que ſes crimes ſont plus peſans

Early European Books, Copyright © 2011 ProQuest LLC.
Images reproduced by courtesy of Koninklijke Bibliotheek, Den Haag.
145 G 34

que ſa peine. Quand il rentre en ſo
même avec Aſaph, dans ſes malheu
il trouve toûjours quelque matiér
d'actions de graces, dans ſes amertu
mes il y trouve quelque douceu
dans ſes détreſſes quelque conſola
tion, & parmi toutes les marques d
la ſévérité de Dieu il juge que *ſa miſe*
ricorde ſe glorifie au deſſus du jugemen
Si Dieu luy ôte ou maiſon, ou biens
ou enfans, ou ſanté, il ſe ſouvien
qu'il y a des Jobs à qui il ôte cela tout
enſemble, & qu'encore n'en ſont-il
pas *conſumez*, tandis que Dieu leu
laiſſe un eſprit pour le reconnoître
un ſouffle pour porter leurs ſoûpir
juſqu'à lui, une langue pour le bénir
une volonté pour acquieſcer à ce qu
Dieu veut, & cette réſignation de
David, ſi l'Eternel me dit, je pren
plaiſir à t'humilier, à te perdre ſelon
le monde, *me voici, qu'il face de moi*
2 Sam. 15. 26. *ce qui lui ſemblera bon*!

Non, s'écrie le Prophéte comme
en triomfe, *nous n'avons pas été con-*

ſumez

Early European Books, Copyright © 2011 ProQuest LLC.
Images reproduced by courtesy of Koninklijke Bibliotheek, Den Haag.
145 G 34

ſumez. Il brave en quelque façon ſes Adverſaires ; vous avés bien penſé, leur dit-il, de nous conſumer, de nous éfacer de deſſus la terre, de nous engloutir tous, *de devorer le demeurant*, Dan. 7. 7. & de découvrir juſqu'au fondement de Sion, comme c'étoit le deſſein d'Edom, *découvrez, découvrez juſqu'au fondement qui eſt en elle !* Pſ. 137. 7. Mais vos penſées n'ont pas été celles de Dieu, il a regardé de ſon Ciel, il a confondu & confondra encore ces bâtiſſeurs de Babel, & *il rendra la pareille* quelque jour à ces deſtructeurs de Sion. Lors que Diocletien croyoit avoir aboli entiérement le nom Chrêtien, *Nomine Chriſtianorum Deleto, Superſtitione Chriſti ubique Deletâ*, Baron. A. 304. N. 8. Dieu tout d'un coup fit naître un Chlorus & un Conſtantin, qui reſſuscitérent glorieuſement ſa Religion. Lors que des Maries ou des Philippes, au ſiécle paſſé, tâchoient d'exterminer les prétendus Hérétiques, Dieu ſuſcita miraculeuſement une

Early European Books, Copyright © 2011 ProQuest LLC.
Images reproduced by courtesy of Koninklijke Bibliotheek, Den Haag.
145 G 34

Elizabet, & un Guillaume de Naſſau, qui fondérent les deux Puiſſances Reformées les plus fatales à la Papauté. Quand le Diable penſe à *briſer la tête* à la ſemence de la Femme, il ne peut atteindre qu'au *talon*, il la fait tomber, à la verité, mais la tête l'ame, l'eſprit eſt conſervé pour le jour du Seigneur. Quand le Dragon jette de l'eau comme un fleuve aprés la

Apoc. 12. 15. Femme, la Terre aide à la Femme elle ouvre ſa bouche, & engloutit le fleuve que le Dragon avoit jetté de ſa gueule. Quand ils penſent avoir déraciné l'Arbre, il ſe trouve que c'eſt cét Arbre de Nebucadnezar, qui veritablement eſt coupé, qui eſt mis bas, mais *le tronc de ſes racines* de-

Dan. 4. 23. meure en terre, & enfin il repouſſe & rejette tôt ou tard, contre toutes les apparences humaines.

Auſſi, diſons, Peuple Fidéle, que l'Egliſe n'eſt jamais ni *conſumée*, ni *conſumable*; ce que les Naturaliſtes nous diſent de la pierre nommée *Aſ-*

beſte;

Early European Books, Copyright © 2011 ProQuest LLC.
Images reproduced by courtesy of Koninklijke Bibliotheek, Den Haag.
145 G 34

beſte, qu'aucun feu ne conſume point. Les Puiſſances les plus formidables, repreſentées par ces *grandes Bêtes*, dans la viſion de Daniel, ſe ſont vuës conſumées l'une aprés l'autre. Rien ne paroît aujourd'huy ni de cette prodigieuſe Thébe, dans la haute Egypte, qui fourniſſoit un million d'hommes portant les armes, ni de l'orgueilleuſe Babylone, ni de la grande & vaſte Ninive, ni de l'opulente Memphis, ni de la ſuperbe Perſepolis, ni de la puiſſante Carthage. Ces fameuſes villes, Jeruſalem, Alexandrie, Antioche, Sparte, Corinthe, Athénes, Ephéſe, ne répreſentent plus que de miſerables reſtes de leur *conſomption*. L'Egliſe de Jeſus-Chriſt, graces à Dieu, ſubſiſte encore aujourd'hui, mais non pas à la Romaine, ni dans la ſplendeur de la *grande Babylone*. Elle s'eſt élevée d'une maniére inviſible à la chair & au ſang, mais viſible à l'eſprit & à la foi, ſur tant dépouvantables ruïnes. On peut

Dan. 7. 3. &c.

Strabon.

Early European Books, Copyright © 2011 ProQuest LLC.
Images reproduced by courtesy of Koninklijke Bibliotheek, Den Haag.
145 G 34

enfoncer ſes Portes, briſer ſes Barre
abattre ſes Murailles, demolir ſe
2 Tim. 2. 19. *Avant-murs*, mais ſon *Fondement de*
meure ferme, qui eſt non pas un Pap
de Rome, qui s'avoüe au moins u
2 Theſſ. 2. 3. *Homme Pecheur*, ſi non pas *l'Hom*
me de Péché, mais ce Fondement e
en Jeſus-Chriſt, contre qui ſe trou
vent foibles *les Portes de l'Enfer*
c'eſt à dire la puiſſance de la mort, &
du ſepulchre, & du Prince des tené-
bres. Sion eſt la *ville aſſiſe ſur la Mon*
tagne, elle eſt bâtie ſur *le Rocher* de
ſiécles, elle eſt fondée ſur *des Eſcar-*
boucles & ſur *des Saphirs*, ſa baſe n'eſ
ni d'argille ni d'un ſable mouvant
comme eſt celle du Monde; & avec
cela elle eſt engendrée d'une *ſemence*
incorruptible, ſoutenuë par une vertu
toute puiſſante, & ſecouruë au beſoin
par un bras invincible.

Vous voyez bien, Mes Fréres, que
Jeremie ne parle pas ici de lui-même
en particulier. Il ne ſe rejouït pas de
ce qu'au moins lui pour ſa perſonne

n'a-

Early European Books, Copyright © 2011 ProQuest LLC.
Images reproduced by courtesy of Koninklijke Bibliotheek, Den Haag.
145 G 34

n'avoit pas été consumé, comme le disoient ces serviteurs de Job, *je suis réchappé tout seul.* Le fidéle ne se contente pas qu'il lui soit bien. Ce ne lui est pas assez d'être à l'abri, d'être réchappé du danger, d'avoir sauvé ou sa personne, ou ses moyens. Vous sçavez qui fut celui qui disoit, que me soucié-je *de mon Frére*? Le Chrêtien s'interesse comme fit Rahab pour *la maison de son Pére*, qui est l'Eglise du Seigneur Jésus, la maison du Dieu vivant. Il s'interesse comme le Sauveur du monde pour Jerusalem, sur laquelle il pleure, ou comme l'Epoux s'interesse pour sa bien-aimée, qui lui est *comme un cachet sur son cœur, & comme un cachet sur son bras*, ou comme un membre compatit nécessairement avec les autres membres. Même un Abraham s'interesse pour les habitans de Sodome; Moïse pour le peuple criminel, ne voulant pas être conservé seul; David pour la paix de Jerusalem, & pour la prosperité de

Ios. 2. 12.

Luc. 19. 41.

Cant. 8. 6.

Gen. 18.

Exod. 32. 32. *Ps.* 122. 6. 7. 2 *Sam.* 11. 11.

Early European Books, Copyright © 2011 ProQuest LLC.
Images reproduced by courtesy of Koninklijke Bibliotheek, Den Haag.
145 G 34

ſes palais ; Urie pour l'Arche, pour ceux qui campoyent au champs : & l'Apôtre des Gentils pou
Rom. 9. 3. ſes Fréres ſelon la chair, juſque-l que plutôt que de les voir périr ma heureuſement, il auroit préfére d'être reputé comme un homme *ſe paré de Chriſt.* Et ſi les Philoſoph ont dit qu'un même Eſprit anim tout le Monde enſemble, & toute ſes parties, nous le devons dire d l'Eſprit de Jéſus qui anime toute l'E gliſe, & tous ſes membres, & qui le étreint entre eux mêmes & avec leu Chef. Elle eſt ce Pavillon & ce Ta bernacle myſtique compoſé de dive ſes parties, mais qui toutes ſont join tes & liées enſemble par des croche & des agrafes.

Mais ſi Jeremie, & ſi beaucoup d fidéles, n'avoient pas été *conſumez* d'autres l'avoient été. Et c'eſt ce qu porte d'autant plus le Prophéte à re connoitre *les gratuitez de l'Eterne* Et en effet le Roi Jehojakim ſouffri un

Early European Books, Copyright © 2011 ProQuest LLC.
Images reproduced by courtesy of Koninklijke Bibliotheek, Den Haag.
145 G 34

une mort ignominieuſe, Zédécias mourut peu aprés dans les fers, quantité de Seigneurs & de Grands du Royaume, d'hommes, de femmes, & d'enfans, ſervirent en ce *jour du Sacrifice*, comme en parloit Sophonie, d'un ſpectacle afreux, ils ſentirent tout ce que l'on peut attendre de la cruauté & de la violence, & furent *conſumez de l'ardeur*. O profondeur des richeſſes de la ſapience, & de la Providence de Dieu! *L'un ſera receuilli*, diſoit Jéſus Chriſt, ou ſera ſauvé, & *l'autre ſera laiſſé*, ou ſera abandonné à la violence. L'Echanſon de Pharaon fut conſervé dans ſa charge, & le Panetier, qui peut-être n'étoit pas plus criminel que ſon compagnon, fut pendu à une potence. Dans un embraſement, dans un naufrage, dans une peſte, dans le ſac d'une ville, les uns périſſent, les autres réchappent. La juſtice & la miſericorde de Dieu ſe tiennent comme par la main, & marchent toûjours en-

Soph. 1. 8.

Matth. 24. 41.

Early European Books, Copyright © 2011 ProQuest LLC.
Images reproduced by courtesy of Koninklijke Bibliotheek, Den Haag.
145 G 34

enſemble. Dieu donne en mêm
temps des marques de l'une & de l'au
tre, ſelon ſa diſpenſation adorable
Et il permet aſſez ſouvent, que ceu
là ſoient *conſumez*, qui ſe croyent l
plus à couvert, il ſouffre que les haut
Cédres ſoient déracinez, que les tau
reaux de Baſan ſoient écraſez, que le
cornes qui *s'élevent* contre lui ſoien
abatuës, tandis qu'il épargne ceu
qui n'oſoient lever la tête; tandis qu
Zacch. 7. 8. les petits *myrthes* ſont conſervez, &
que de foibles brebis ſont retirées d
la boucherie. Et quand des Jere-
mies, & des réchappez voyent que
d'autres ſont navrés à mort, & perdu
ſans reſſource, c'eſt alors qu'ils ont un
double ſujet de plier le genou, com-
me le fit Iſraël ſur le bord de la mer
rouge, de dreſſer leur face vers Dieu,
comme le fit Daniel en Babylone, &
de s'écrier comme fait ici le Saint Pro-
phéte, *ce ſont les gratuitez de l'Eternel,*
que nous n'avons point été conſumez.
Il reconnoit que c'eſt une *gratuité*
par-

Early European Books, Copyright © 2011 ProQuest LLC.
Images reproduced by courtesy of Koninklijke Bibliotheek, Den Haag.
145 G 34

particuliére, que ce ſont *des gratuitez de l'Eternel*, & de *l'Eternel* ſeul. Jeremie ne dit pas, ce ſont les Caldéens qui n'ont oſé toucher à nous: Caldéens, qui étoient ſur tout transportez de fureur contre ce ſaint homme, comme les ennemis de l'Egliſe en veulent ſur tout aux Prophétes de Dieu, & la Bête aux *deux témoins* qui ſont vêtus de ſac. Il ne dit pas, ce ſont mes compatriotes, c'eſt la fille de mon peuple qui a empêché nôtre totale ruine: Au contraire ce furent les habitans de *Hanatoth*, patrie de Jeremie, qui cherchérent ſa vie, ce furent les Sacrificateurs & les Prophétes qui étoieut les plus animez à le perdre, & ce fut ſon propre Roy Zedecias, ſon Prince naturel, tres-mal informé ſans doute, comme c'eſt le malheur ordinaire des Rois, qui le fit jetter dans un ſombre cachot. Il ne dit pas, c'eſt nôtre bonheur, ç'a été le hazard qui nous a ſauvez, ſachant bien que cette Idole que le monde ſe for-

Apoc. 11. 7.

Jer. 11. 21.

Ier. 26. 21.

Jer. 27. 15. & 32. 2.

Early European Books, Copyright © 2011 ProQuest LLC.
Images reproduced by courtesy of Koninklijke Bibliotheek, Den Haag.
145 G 34

forge, ce Phantôme du hazard, c
faux Dieu qui ne voit goute, n'éto
pas la cauſe d'un événement dont
prédiction étoit ſi claire, les circon
ſtances ſi merveilleuſes, la directio
ſi ſage, la vuë ſi importante pour
conſervation de l'Egliſe. Il ne dit pa
ce ſont nos forces, ou ç'a été nôt
adreſſe: car *l'homme puiſſant*, dit D
Pſ. 33. 16. vid, *n'échappe pas par ſa grande fo*
ce, & la plus fine Politique, eſt cell
qui trompe le plus, & ſouvent c'eſt u
piége où tombe celui qui l'a dreſſé.
ne dit pas, ç'a été une heureuſe fuit
ou une heureuſe retraite: ſi le Cie
ne la favoriſe, un Zédécias eſt pri
dans ſa fuite, au milieu de ſes Garde
& les propres cheveux d'un Abſalo
lui ſervent de cordon pour l'attache
Dans une même fuite, l'un eſt ſauv
1 Cor. 3. 15. *comme par le feu*, & ſe fait un paſſag
mêmes au travers des flammes, com
Jul. Front-tin. me le firent les ſoldats de Hannon l
Cartaginois enfermez par leurs En
nemis, & l'autre eſt ſaiſi malheureu

ſemen

Early European Books, Copyright © 2011 ProQuest LLC.
Images reproduced by courtesy of Koninklijke Bibliotheek, Den Haag.
145 G 34

ſement par des Coureurs. Il eſt vrai que dans toutes les Perſécutions, Dieu qui a voulu ſe reſerver un reſidu a ſecondé quelques fuites. Comme vers le temps de la deſtruction de Jeruſalem, Dieu aida la retraite des Chrêtiens, qui ſelon la prédiction de Jéſus Chriſt *s'enfuirent aux montagnes*, & trouverent un Aſile au delà du Jordain, dans une petite Pella, ville bâtie par Seleucus & une Colonie des Grecs, ce qui fut un préſage que l'Egliſe paſſeroit du Juif au Grec. Enfin Jeremie ne dit pas, ce ſont nos mérites, c'eſt nôtre piété, c'eſt nôtre innocence, qui nous a préſervez de la derniére ruine. Ha! dit le même Prophéte, *nous avons forfait, nous avons été rebelles*, & à cét égard le Sacrificateur eſt tel que le Peuple, & le Maitre tel que le Serviteur. Ce ſont ces ouvriers qui diſent, *nous avons porté le faix du jour & le hâle*, que le Pere de famille renvoye, *pren ce qui eſt tien*, pren toutes tes juſtices & tous

Euſeb. Lib. 3. Epiph. Hær. 29.

Lament. 3. 42.

Matth. 20. 12. 24.

Early European Books, Copyright © 2011 ProQuest LLC.
Images reproduced by courtesy of Koninklijke Bibliotheek, Den Haag.
145 G 34

tous tes mérites, *& t'en va.* Et
Iob. 31. 6. quiconque dit, *qu'on me péſe en d*
balances juſtes, *& Dieu connoîtra m*
Dan. 5. 27. *intégrité*, on lui répond, *tu as é*
peſé en la balance, mais tu as été tro
vé leger.

Non, dit le Prophete, ce n'eſt rie
de tout cela, ce ne ſont ni les Cal
déens, ni les Juifs, ni les homme
ce n'eſt ni le hazard, ni le bonheur
ni la force, ce n'eſt ni nôtre adreſſe, n
nôtre fuite, ni quelque ſtratagéme
ce ne ſont pas encore nos juſtices, o
des œuvres que nous ayons faites, c
ſont les ſeules *gratuitez de l'Eterne*
que nous n'avons point eſté conſu
mez. Choſe étrange! En matiére d
faute & de crime parfois l'homm
n'en attribuë pas ſeulement la cauſe
la femme, comme fit Adam, ou *a*
1 Sam. 15.21. *peuple*, comme fit Saül, *le peuple*
pris de la dépoüille, mais il la rejett
ſur Dieu même, ſur ſa Providence
ou ſur ſes Arrêts, *je ſçavois que tu e*
Matth. 25.24. *un Maitre rude; & qui eſt-ce qui peu*
Rom. 9. 19. *reſi*

Early European Books, Copyright © 2011 ProQuest LLC.
Images reproduced by courtesy of Koninklijke Bibliotheek, Den Haag.
145 G 34

reſiſter à ſa volonté? Mais en matiére d'actions loüables, ou de délivrance, c'eſt là où l'homme d'ordinaire eſt ſacrilége. Il ravit à Dieu la gloire qui lui eſt duë, il *fait encenſement à ſes rets, & ſacrifie à ſes filets*. S'il gagne des batailles, il dira c'eſt *l'épée de Gedeon*, ſans faire précéder, c'eſt *l'épée de l'Eternel*! S'il fait des conquêtes, il n'eſt enflé que de ſa propre Gloire, *je ſuis le Perſonnage qui fais trembler la Terre, & qui ébranle les Royaumes*. S'il aſſiége une Jeruſalem, *c'eſt*, crie- *Eſ.14.* t'on, *le grand Roy des Aſſyriens*; S'il *16.* ſe trouve en un ſuperbe Palais, c'eſt *pour la gloire de ſa magnificence*; S'il eſt élevé avec Antiochus, *ſon cœur s'éleve avec lui*; De même s'il eſt riche, c'eſt par ſes *amas* & ſes épargnes, s'il eſt ſçavant, c'eſt par ſon travail & ſon genie, s'il eſt avancé, c'eſt par ſon induſtrie, ou par ſa naiſſance, *je ſuis* *Eſ.29.* *de la race des Sages, de la race des Rois* *11.* *d'ancienneté*. L'ombre n'eſt pas moins inſeparable du corps, que cette vanité

Early European Books, Copyright © 2011 ProQuest LLC.
Images reproduced by courtesy of Koninklijke Bibliotheek, Den Haag.
145 G 34

té l'eſt des belles actions, elle nou
ſuit par tout, & même juſques dan
ces Chaires. Auſſi reſſemblons nou
en quelque façon à ce mauvais Oeco
nome, qui uſoit du bien de ſon Mai
tre comme du ſien, en propriétair
Luc. 16. 5. 6. & non pas en diſpenſateur.

Mais ni un Jeremie, ni les ſaint
hommes n'en uſent pas de la ſorte
Ils ſçavent trop ce que c'eſt que d
l'homme mortel, qui eſt *conſumé* à l
rencontre d'un vermiſſeau, qui n
peut ajouter ni un pouce à ſa ſtature
ni un cheveu à ſa tête, ni une minut
à ſes jours. Si Abraham rencontre u
bélier ſur la montagne, il dit *l'Eter
nel y a pourvû*; ſi Eliézer reüſſit en ſo
voyage, c'eſt, *béni ſoit l'Eternel, l
Dieu de mon Seigneur*; ſi Jacob a de
quoi preſenter à ſon Pere, *l'Eternel*
dit-il, *me l'a fait rencontrer*, & ailleurs
*l'Eternel a uſé de gratuïté envers ſo
ſerviteur*; ſi Joſeph eſt ſurhauſſé e
Egypte, *l'Eternel*, dit-il à ſes Fréres
m'a mené ici; ſi David ſe voit réchap
pé

Early European Books, Copyright © 2011 ProQuest LLC.
Images reproduced by courtesy of Koninklijke Bibliotheek, Den Haag.
145 G 34

pé de toutes les embuches & de tous es attentats de la Maiſon de Saül, *c'eſt la journée*, s'écrie-il, *que l'Eternel a faite.* Et dans l'Hiſtoire des Apôtres, ſi Paul & Barnabas font quelque œuvre miraculeuſe, non point à nous, diſent-ils, qui *ſommes auſſi hommes, ſujets aux mêmes conditions que vous*, mais donnez en la gloire au *Dieu vivant, qui a fait le Ciel & la Terre.* Ainſi quand le fidéle voit que ſon adreſſe, ou ſon courage, ou ſa conſtance, ou ſon travail ont réüſſi, que fait-il? Il loüe celui qui lui a donné cette adreſſe, qui lui a inſpiré ce courage, qui l'a revêtu de cette force, & qui a béni l'œuvre de ſes mains. En un mot, ſoit qu'Aſſur *conſume*, ou qu'il ne conſume point, c'eſt toujours *l'Eternel*, c'eſt *le tres-haut, de qui procédent les maux & les biens.* Car ſi l'Ennemi briſe, s'il détruit, l'homme de Dieu ne le conſidere que comme un Bâton en cette main toute-puiſſante, que comme une coignée dont Dieu coupe, que comme une Scie

Act. 14. 15.

Lam. 3. 38.

Eſ. 10. 15. &c.

Early European Books, Copyright © 2011 ProQuest LLC.
Images reproduced by courtesy of Koninklijke Bibliotheek, Den Haag.
145 G 34

Scie qu'il remuë, que comme un
Verge qu'il leve en haut, ou que com
me une Pierre en la fronde de ſa Ju
ſtice, qu'il fiche à l'endroit où il veut
& tous ces inſtrumens dont Dieu ſ
fert, ont d'eux mêmes auſſi peu d
vertu, qu'en avoit *la verge* d'Aaro
ou de Moïſe, qui changea des rivie
res en ſang, qui fendit des mers, qu
ouvrit des rochers, & qui fit tant d'au
tres merveilles. S'il arrive auſſi qu'A
ſur ou que Nebucadnezar ne conſu
me point, & que l'un ou l'autre mar
que dans ſes briſées, un Jeremie paſſ
de ces Rois à *l'Eternel*, des Homme
à Dieu, des cauſes ſecondes à la pre
miére, & de ces petits Maîtres a
ſouverain Monarque des Cieux, c
ſont les gratuitez de l'Eternel.

Mais pourquoi le Saint Prophéte
ne diſoit-il pas, c'eſt la *toute puiſſanc*
de l'Eternel, qui a empêché que ce fe
ardent ne nous conſumât, ou que ce
Lions ne nous devoraſſent, comm
elle fit autrefois en Babylone? O
bie

Early European Books, Copyright © 2011 ProQuest LLC.
Images reproduced by courtesy of Koninklijke Bibliotheek, Den Haag.
145 G 34

bien que n'admire-t'il cette ſouveraine *ſageſſe*, qui venoit de conduire, en ſorte ces eaux ravageantes, & ce terrible fleau, que ni un Jeremie, ni quantité d'autres n'en furent point abimez?

Pourquoi ne parle t'il en nôtre Texte que des *Gratuitez* de l'Eternel? Vous en comprenez aſſez, Fidéles, les importantes raiſons. C'eſt que *ſes compaſſions ſont par deſſus toutes ſes œuvres*, qu'elles ſont le premier reſſort qui fait agir ſa puiſſance & ſa ſageſſe, & la ſource inépuiſable d'où procédent les effets de l'une & de l'autre. *Pſ. 145. 9.*

C'eſt encore pour nous aprendre le grand motif qui fait agir Dieu dans toutes ſes œuvres, ſavoir *le bon plaiſir de ſa volonté*, ſans aucun intereſt, comme en eut Rahab en conſervant les deux Eſpions, ou ſans obligation, comme en eut David en faiſant du bien au Fils de Jonathan. Et comme la gratuité de l'Eternel préſerve de la *Joſ. 2.* *2 Sam. 9.*

Early European Books, Copyright © 2011 ProQuest LLC.
Images reproduced by courtesy of Koninklijke Bibliotheek, Den Haag.
145 G 34

conſomption, auſſi la conſideration d
cette gratuité doit préſerver les hon
mes de préſomption, & d'orguei
Gen. 32. 10. Seigneur *je ſuis trop petit au prix d
toutes tes gratuitez, & de toute ta v
rité.*

Le Prophéte auſſi ne parle pas d'u
ne ſeule gratuité, ce ſont, dit il, *l
gratuitez* de l'Eternel, qu'il a déplo
yées ſur nous en grand nombre. Au
tant de momens que nous reſpiron
autant de biens dont nous jouïſſon
autant d'années que nous achevon
autant d'occaſions qu'il nous fourn
pour nous reconnoître, & autant d
péchez, & de deſobeïſſances qu'
nous pardonne, ſans nous *conſume*
ce ſont autant de *gratuitez*. Et ce
d'autant plus que la Juſtice de Die
ne demande que nôtre conſomptio
& nôtre perte.

Auſſi le Saint homme n'avoit
garde de dire, c'eſt un effet de *la J
ſtice de l'Eternel* que nous n'avo
point été conſumez. Ce n'eſt jama
ju

Early European Books, Copyright © 2011 ProQuest LLC.
Images reproduced by courtesy of Koninklijke Bibliotheek, Den Haag.
145 G 34

juſtice quand Dieu épargne. Cette perfection de Dieu ne demande que *la mort* & que la deſtruction du pécheur. Au regard de ſa juſtice nous ne ſommes que du ſoufre, que de la poudre, que des étoupes, que du bois ſec, qu'une matiére combuſtible, & qui prend feu d'abord. Témoin la deſtruction du premier Monde, les cendres de Sodome & de Gomorre, le feu qui conſume un Nadab & Abihu pour un faux zéle, ou celui qui devore toute la bande rebelle d'un Coré. Car auſſi nôtre Dieu eſt-il *un feu conſumant*, il a des *narines fumantes*, ſes chariots ſont *des chariots de feu*, le jour de ſa venuë eſt *ardent comme un four*, même *ſa langue*, quand il parle, *eſt un feu devorant*, *& ſon Eſprit*, quand il ſoufle, *eſt comme un torrent débordé*. Et nous pouvons bien dire que ſa chambre de Juſtice eſt la veritable Chambre Ardente, où il tient ſes Grands jours, pour *punir le monde habitable à cauſe de ſa malice*, &

Rom. 1. 18. 32. 6. 23.

Nomb. 11. 1.

Mal. 4. 1. *Eſ.* 30. 27. 28.

Eſ. 13. 11.

Early European Books, Copyright © 2011 ProQuest LLC.
Images reproduced by courtesy of Koninklijke Bibliotheek, Den Haag.
145 G 34

les méchans à cauſe de leur iniquit

O que de *gratuitez* lors que Die
ne conſume point! & qui ne peuver
eſtre que de celuy-là ſeul qui eſt *l'E*
ternel, qui eſt immuable en ſon eſſer
ce, fidéle en ſes promeſſes, invari
ble en ſa volonté, conſtant en ſon A
Exod. 3. 14. liance, *Je ſeray celuy que je ſuis*, &
je ſuis celuy que j'ay eſté, toûjours l
même, *c'eſt là mon Nom.* Les juge
mens de Dieu ſont appellés par le Pro
Eſ. 28. 21. phéte *une œuvre non acoutumée*, & qu
ſuit ſeulement nos rebellions; ma
les gratuitez de l'Eternel ſont une œu
vre qui luy eſt propre, & qui prévien
toutes nos actions, & même qui pré
Rom. 9. 11. vient *la naiſſance* d'un Eſaü & d'u
Jacob: Et s'il eſt appellé en quelqu
Eſ. 30. 18. endroit, *l'Eternel, le Dieu de juge*
ment; il eſt repreſenté bien plus ſou
Exod. 34. 6. &c. vent, comme *l'Eternel, le Dieu pi*
toyable, miſéricordieux, tardif à colé
Oſ. 11. 9. *re, abondant en gratuité & en vérité*
Je n'exécuteray point, dit-il, *par ſo*
Prophéte, l'ardeur de ma colére, je ſui

Early European Books, Copyright © 2011 ProQuest LLC.
Images reproduced by courtesy of Koninklijke Bibliotheek, Den Haag.
145 G 34

le Dieu fort, & *non point un Homme.*

En effet que ſeroit-ce, je vous prie, des pauvres fidéles, & de la pauvre Egliſe du S. Jéſus, ſans *les gratuitez de l'Eternel?* Si Dieu n'avoit été auſſi miſericordieux envers Juda, que ſes Ennemis furent cruels, car c'eſt là l'oppoſition que fait Jeremie, que ſeroit devenu ce pauvre peuple? Sans les entrailles des compaſſions de Dieu & ſans la vigilance de ſon œil, que ſeroit-ce, helas! de l'innocent dans ſon oppreſſion, du juſte dans ſon angoiſſe, du pauvre dans ſa diſette, de l'Egliſe dans ſes perſécutions? Sans le bras de la toute-puiſſance de l'Eternel, qui eſt-ce qui oppoſeroit des digues aux groſſes Eaux, qui éteindroit des embraſemens terribles, qui renverſeroit des deſſeins orgueilleux, & qui domteroit des forces invincibles? Qui eſt-ce encore qui mettroit des bornes, & une fin à des Guerres ſanglantes, à des Perſécutions cruelles,

Early European Books, Copyright © 2011 ProQuest LLC.
Images reproduced by courtesy of Koninklijke Bibliotheek, Den Haag.
145 G 34

à des Peſtes qui ravagent, & à de
maux qui paroiſſent ſans fin & ſans re
méde? Car s'il y a des *gratuitez* pa
devers Dieu, diſons que par devers
les Hommes il n'y en a point. Le
Jer. 6. 23. *Hommes ſont cruels*, dit ailleurs nô
tre Prophéte, *& ils n'ont point de
compaſſion.* En effet des Fils de Jaco
traitent d'une maniére barbare leur
propre frére, ſavoir l'innocent Jo
ſeph; le cruel Abimélech fait tuer ſu
Jug. 9. 5. une même pierre *ſoixante & dix* de
ſes fréres; les miniſtres impitoyable
de Menahem, en viennent juſques
2 Rois. 15. 16. fendre toutes les femmes groſſes qu
étoient en la contrée de Tiphſah; &
Aſſur, verge de la colére de Dieu
écraſe la Mere ſur ſes enfans; car j
Oſ. 10. 14. tire le rideau ſur les cruautez inouïe
qu'ont ſouffertes les Témoins de Jé
ſus Chriſt. Et il y a long-temps qu'on
a remarqué, que les Hommes ſon
aux hommes ou des Loups raviſſans
ou des Lions cruels, ou des Tigre
ſanguinaires, ou des Chiens achar-
nez

Early European Books, Copyright © 2011 ProQuest LLC.
Images reproduced by courtesy of Koninklijke Bibliotheek, Den Haag.
145 G 34

nez, ou des Serpens venimeux, ou des Renards malicieux, mais on n'avoit pas ajoûté, des Dragons furieux, qu'autrefois l'Afrique ſeule ſembloit pouvoir produire.

Et c'eſt bien, mes tres-chers Fréres, pour en venir à nos jours, & à nous mêmes, c'eſt bien ce que nous voyons en ce tems lamentable, & ce que nos Peres n'ont point vû. Je veux dire qu'il n'y a point de gratuité parmi les Hommes, ni même parmi des Fréres, parmi des Compatriotes, parmi ceux qui ſe reclament du nom de *Jeſus*, lequel n'eut que des larmes pour une Nation perfide, & que des priéres pour ſes propres Bourreaux. Qui auroit cru que dans un ſiécle éclairé comme eſt le nôtre, dans le ſein d'un floriſſant Royaume, au milieu d'une douce paix, pendant la ſeureté des Edits Royaux, & ſous les yeux d'un ſi grand, ſi aimé, & preſque adoré Monarque, qui auroit crû, Peuple Chrêtien, que le Frére ſe ſeroit élevé

Early European Books, Copyright © 2011 ProQuest LLC.
Images reproduced by courtesy of Koninklijke Bibliotheek, Den Haag.
145 G 34

contre le Frére, le Pére contre les Enfans, le Tuteur contre les Pupilles, & ceux qui ſe diſent les Paſteurs de l'Egliſe contre ces brebis, dont parloit le Prophéte Ezechiel, *les Paſteurs ſe ſont repûs eux mêmes de mes brebis, ils les ont expoſées pour être dévorées de toutes les bêtes des champs.* Et pourquoy? quel *mal a fait ce juſte-là*, demandoit Pilate? Les Satrapes de Babylone vous le diront, au ſixiéme de Daniel: *Nous ne trouvons point d'occaſion contre ces hommes-cy, car ils ſont fidéles au Roy, il n'y a en eux aucune faute, ſi nous ne la trouvons touchant la Loy de leur Dieu.*

Ezech. 34. 8. 10.

Mat. 27. 23.

Mais que cette parole eſt conſolante que vous chantiez à l'entrée de cette Action, *Maintenant l'Eternel régne. L'Eternel eſt vivant*, nous dit-il lui même, & *ſes gratuitez*, comme ajoutoit Jeremie, *ne ſont point défaillies*, & ne défaudront jamais. Souvenez-vous pour quelques momens de ce Tableau, dont je vous parlois au com-

Pſ. 99. 1,

Early European Books, Copyright © 2011 ProQuest LLC.
Images reproduced by courtesy of Koninklijke Bibliotheek, Den Haag.
145 G 34

commencement de ce Discours, & que Dieu fit voir au Pére des croyans. Veritablement l'Eglise Reformée de France l'étale aujourd'huy dans tout son jour, & dans toutes ses parties. Les pauvres fidéles y sont en effet *divisez* & coupez en deux, comme le furent ces victimes d'Abraham. Les Pasteurs se voyent separés de leurs Troupeaux, & les Troupeaux de leurs Pasteurs; les Maris sont séparés de leurs chéres Compagnes, & celles-cy le sont des Couronnes de leur tête; les Péres sont séparez de leurs Enfans, & les Enfans le sont de ces Péres qui leur étoyent comme un *soleil*, & comme un bouclier; les tendres Meres sont separées du Fruit de leur ventre, & ce Fruit est arraché cruëllement d'entre leurs bras ou d'entre leurs mamelles. Les uns & les autres sont séparez de toutes les *choses désirables*, pour ne pouvoir soûmettre leurs Consciences & leur salut à des barbares qui crient, *voix de Dieu, & non point*

Gen. 15.

Gen. 37. 9. 10.

Act. 12. 22.

Early European Books, Copyright © 2011 ProQuest LLC.
Images reproduced by courtesy of Koninklijke Bibliotheek, Den Haag.
145 G 34

point d'Homme, tandis que leur puiſſant Monarque s'écrie lui même, *Je ſuis Homme & non point Dieu!* Là voit-on des *volées d'Oiſeaux* de proye, car les Dragons ont des aîles, qui viennent ſe jetter ſur ces Victimes patientes, & les déchirer inhumainement, & il n'y a point là *d'Abraham*, ou aſſez puiſſant ou aſſez charitable qui *les éfarouche*, le *Bélier* eſt encore caché ſur la montagne de Moria, *montagne d'amertume.* Là vient-on de voir *ſe coucher le ſoleil* de la Verité, & la lumiere pure & ſimple de la Reformation éclipſée ſur le peuple de Dieu, & en apparence pour jamais, *la frayeur* & *l'obſcurité* l'ont ſaiſi de toutes parts. Là ſe découvre une *fumée* épaiſſe, ſortant comme d'un *Four*, qui paſſe par le milieu de ces victimes innocentes, qui remplit d'obſcurité leurs maiſons & leurs familles, & qui va étouffer preſentement tout ce qui avoit encore quelque reſpiration de vie & de grace.

Gen. 22. 13.

Early European Books, Copyright © 2011 ProQuest LLC.
Images reproduced by courtesy of Koninklijke Bibliotheek, Den Haag.
145 G 34

grace. A peine quelques *colombes* & quelques *tourterelles* demeurent entieres, & celles-là ſeules qui volent à Dieu, par *ces ailes de pigeon* qui ſont les priéres & les ſanglots, ou bien qui s'envolent par de triſtes & de dangereuſes fuites, tandis *qu'on chaſſe aprés eux comme on chaſſe aprés l'oiſeau*, ou comme on court un pauvre Cerf haletant, lorſque les toiles ſont tenduës, & que toutes les avenuës ſont fermées. *Lam.* 3 52.

Courage cependant, ô Sion, qui ne vois que l'effroi & la foſſe, que le dégât & la froiſſure! Du milieu de cette obſcurité & de cette fumée Dieu fera naître, comme il fit au temps d'Abraham, *un brandon de feu*, qui *conſumera* infailliblement, tôt ou tard, ces impitoyables Miniſtres de la ſuperſtition, & d'un Clergé ſi viſiblement & ſi cruëllement intéreſſé, car *l'Eternel ne manque jamais à rendre la pareille*. De cette noire & épouvantable fumée ſortira un Feu, qui dans ces *Ier.* 51. 56.

Early European Books, Copyright © 2011 ProQuest LLC.
Images reproduced by courtesy of Koninklijke Bibliotheek, Den Haag.
145 G 34

tenébres rendra plus éclattante la lu
miére de la Reformation, qui embra
ſera les bonnes Ames d'un ſaint zél
pour la verité, & d'une charité arden
te envers ceux qui ſoufrent pour ju
ſtice, qui enfin ſe changera en un fe
de lumiére & de délivrance, & qu
tout d'un coup, dans la plus éfroiabl
nuit, fera *éclorre la lumiére comme l'au
be du jour*. Dieu épargnera encore, mê
me au milieu de la fournaiſe, ſes *Sça
dracs* & ſes Daniels, il fera encore *ré
chapper quelque reſte*, & comme le di
Eſd. 9. 8. ſoit Eſdras, *il leur donnera un clou en
ſon ſaint lieu*, ou bien une demeure
ferme en ſa Maiſon, aprés tant d'agita
Eſai. 22.23. tions, ce qu'Eſaie auroit dit, *je les fi
cherai comme un croc en un lieu ferme*.
Iob. 5. 12. Car l'Eternel ſe plait à ſe joüer des
hommes mortels, *il diſſipe les diſcours
des trompeurs, tellement qu'ils ne vien
nent point à bout de leurs projets*, il
change ſubitement *la nuit en jour*, &
I 27. 1 ;. fait reſplendir la lumiére des plus é
paiſſes tenébres. En ce jour là
on

Early European Books, Copyright © 2011 ProQuest LLC.
Images reproduced by courtesy of Koninklijke Bibliotheek, Den Haag.
145 G 34

on ſonnera du grand cornet, & ceux qui s'étoient perdus au pays d'Aſſur reviendront, ceux qui étoient épars ſe raſſembleront, & ceux qui étoyent morts revivront. Eſ. 27. 13.

C'eſt cela même, Peuple Hollandois, que vous & moi avons vû de nos yeux en ces belles Provinces, lors que tout alloit à une entiére *conſomption*, en cette fatale année de ſoixante & douze. C'en étoit fait ce ſemble de nos Fortereſſes, de nos Villes, & de nos Provinces, auſſi bien que de nos Temples, de nos Autels, & de nos Ecôles. *Le cri des navrez à mort* étoit déja parvenu juſqu'à nos oreilles, & un feu dévorant ſe voyoit de nos tours & de nos éminences. Et alors même nous avons expérimenté ce que valent les *gratuitez de l'Eternel*, ſa protection, & ſa défenſe; & bien loin d'avoir *été conſumez*, il en a été de cet Etat, juſtement comme de ces trois jeunes hommes en l'Hiſtoire de Daniel, le feu n'a eu ſur vous aucune puiſſance, & vous étes

Early European Books, Copyright © 2011 ProQuest LLC.
Images reproduced by courtesy of Koninklijke Bibliotheek, Den Haag.
145 G 34

sortis de la fournaise sans que ni vos corps, ni vos vétemens, ni même vos cheveux ayent parû *en rien changez*. Les Briques tombérent alors, & vous avez rebâti de Pierres de taille, vos Figuiers sauvages furent coupez, mais vous les avez changez en des Cédres, *l'Eternel a fait ces choses* ! Et lors qu'avec Samson vous fûtes surpris comme en dormant, & liez *de courroyes neuves, & de cordes fraiches*, ce ne furent pas vos forces, ce furent les gratuitez & les merveilles du Dieu Souverain, qui les rompirent *comme un filet d'étoupe se rompt dés qu'il sent le feu.*

Esai. 9. 9. Jug. 16. 7. 2. 12.

Mais que dirons-nous des temps où nous sommes, auxquels cette petite Tsohar est presque seule garentie miraculeusement du feu, tandis que tant de nombreuses Eglises sont quasi faites comme Sodome, & semblables en quelque façon à Gomorre ! Les flammes environnent de tous côtez cet heureux Buisson, mais elles n'y touchent point, & la vûë d'une si grande merveille

Early European Books, Copyright © 2011 ProQuest LLC.
Images reproduced by courtesy of Koninklijke Bibliotheek, Den Haag.
145 G 34

veille fait l'admiration des Moïſes, & des Ames ſaintes. Vôtre Goſſen eſt éclairée ſalutairement, & ce qui doit rendre cette lumiére plus précieuſe & plus agréable, ce ſont les tenébres affreuſes qui couvrent preſque tout le reſte de l'Egliſe Reformée. Les Egliſes de France ne ſont plus, *Rachel pleure ſes enfans, de ce qu'ils ne ſont plus*, elle s'en peut à peine conſoler. Celles de quelques Royaumes voiſins, juſqu'ici les plus aſſûrées, gémiſſent, ou tremblent, au ſujet de *la voix tres-amére* qui ſe fait *ouïr de Rama*. Celles de Hongrie ſont un théatre de deſolation, & celles de Tranſylvanie ſont comme *une Ville ſerrée de prés*. Les Egliſes d'Allemagne ſont comme les tribus diviſées, Autel deçà, & autel delà, quoy qu'elles ſervent toutes un même Dieu. Celles du Palatinat ſont comme une *Cabane en une vigne*, qui n'y eſt pas pour long-temps. Celles de Deux-Ponts, & des lieux voiſins, ſont comme l'Arche captive. Celles de la Suiſſe ſont comme

Ier. 31. 15.

Early European Books, Copyright © 2011 ProQuest LLC.
Images reproduced by courtesy of Koninklijke Bibliotheek, Den Haag.
145 G 34

me un Fortereſſe, dont on a coupé toutes les avenuës. Celle de Heſſe, ou de Naſſau, ſont comme une petite Arche ſur les montagnes d'Ararat. Les Egliſes ſi charitablement receuillies au Septentrion, à qui de grands-Princes diſent, *vôtre Peuple eſt mon peuple, & vôtre Dieu eſt mon Dieu*, ſont cependant comme la pauvre Nahomi dans une terre tout-à-fait étrangére. Enfin les Egliſes d'Orange, ſont comme une Brebis encore palpitante entre les dents du Dragon, & celle de Geneve entend déja l'accuſation qui ſe forme contre-elle, *Ces gens là, ô Roy, ne tiennent conte de nos Dieux*, voilà *perſonne ne peut les délivrer de ta main*! De quelque côté que nous jettions les yeux, il ne ſe preſente rien que de triſte & de funeſte, par tout ſe voyent des *conſomptions* terribles, des ſpectacles lamentables, des Villes changées en des Cavernes, des Campagnes en des Akeldamas, des Collines en des Golgotas, des Egliſes en des Cimetiéres, & des

Ruth. 1. 1.

Dan. 3. 12. 15.

Tem-

Early European Books, Copyright © 2011 ProQuest LLC.
Images reproduced by courtesy of Koninklijke Bibliotheek, Den Haag.
145 G 34

Temples en des Masures, ou en des Champs, ou en des Temples de l'Idole.

Et aprés cela qui d'entre nous, Peuple fidéle, à la vûë de ces sept Provinces, qui sont comme les *sept Chandeliers d'or*, ou plutôt comme un même *Chandelier à sept Lampes*, dont le feu épand une agréable lumiére, ou si vous le voulez, qui sont comme les *sept Etoiles* qui brillent en la main droite du Fils de Dieu, qui d'entre nous ne s'écriera, sur tout au souvenir de cette Année que nous finîmes derniérement, si fatale à tant de Peuples, à tant d'Egliſes, & à tant de Familles, *Ce sont les seules gratuitez de l'Eternel, que nous n'avons point été consumez?* Que perſonne ne dise, c'a été nôtre devotion & nôtre zéle; ce n'est pas toujours celui de David qui *nous ronge*! Qu'on ne dise point, c'est nôtre prudence & nôtre conduite; la plus exacte prudence vient à manquer, & *les grands ne sont pas toûjours sages*! Bien moins pouvez-vous dire, ce sont nos richesses

Apoc. 1. 12. *Exod.* 25. 37.

Iob. 32. 9.

Early European Books, Copyright © 2011 ProQuest LLC.
Images reproduced by courtesy of Koninklijke Bibliotheek, Den Haag.
145 G 34

ſes & nôtre opulence, tous les jour elle ſe conſume; ce ſont nos Forteresſes & nos Armées, elles ſont en peti
Nombr. 13. 32. nombre, & il y a *des Géans qui ſon plus forts que nous*; ce ſont nos Bâtimens & nos Vaiſſeaux, mais d'eux mêmes ils ſe ruïnent; ce ſont nos Palai ou nos Maiſons de plaiſance, mais c ſont le joüet des bombes & des orages c'eſt *le pouvoir de nôtre force, & l gloire* de nôtre République, en tou cela ſe trouvent plutôt des ſujets d crainte & d'apréhenſion, que des ſujet de ſureté. Il eſt vrai que nôtre *ſplen-*
Dan. 2. 31. *deur eſt excellente*, comme fut celle de la Statuë que vit Nebucadnezar en ſonge: *La Teſte* eſt *d'or*, nos Chefs & nos Souverains font profeſſion de cette verité qui eſt plus précieuſe que l'or; mais en cette Statuë quel prodigieux mélange d'or, d'argent, d'airain, de fer, de terre & d'argille? Auſſi quel dangereux mélange parmi nous de Religions, de maximes, de ſentimens, d'intérets, de Peuples, & d'Etrangers? Et que nous

Early European Books, Copyright © 2011 ProQuest LLC.
Images reproduced by courtesy of Koninklijke Bibliotheek, Den Haag.
145 G 34

nous pouvons bien dire avec verité que nôtre baſe ſera foible, tandis qu'elle ſera *en partie de fer, & en partie de terre*, c'eſt-à-dire, qu'elle ſera diviſée, forte d'un côté, mais frêle de l'autre, au lieu que dans une parfaite union elle ſera toute *de fer, qui briſe toutes choſes & en vient à bout.* En un mot il en faut revenir aux gratuitez de l'Eternel, qui juſqu'ici à été *pitoyable, & propice à nos iniquitez.*

Dan. 2. 40.

Pſ. 78. 38.

Et en diſant cela même, que ce ſont les *gratuitez* de l'Eternel, ne ſommes nous pas advertis de ce que nous devons à cét *Eternel*, qui a fait pour nous des choſes ſi grandes? N'eſt-ce pas au moins de nous reconnoître *trop petis* au prix de tant de miſericordes, de nous abimer, par maniére de dire, devant celui qui eſt aſſis ſur le Trône, & de ne point abuſer de ſa clémence & de ſa longue attente? N'eſt-ce pas à nous encore, d'uſer *de gratuité* envers le chétif, envers l'étranger, & ſur tout envers ces Jacobs & ces Davids qui ſont échappez

Early European Books, Copyright © 2011 ProQuest LLC.
Images reproduced by courtesy of Koninklijke Bibliotheek, Den Haag.
145 G 34

pez à la pourſuite des Eſaüs & de
Saüls? N'eſt-ce pas encore une obl
gation indiſpenſable, de craindr
cet *Eternel*, en la préſence duque
les Seraphins couvrent leur face &
leurs pieds, les Cherubins baiſſen
leur vuë ſur le Propitiatoire, les Roi
ſont éfrayez & ſaiſis d'épouvante
mens, les Trônes ſont renverſez, le
Cedres ſont briſez, & les Colomne
même des Cieux ſont ébranlées. N
devons-nous pas encore nous étudie
à ne concevoir rien de cet *Eterne*
que de grand, & que d'adorable, pui
que comme *Eternel* ſon être eſt ſan
commencement, ſa puiſſance eſt ſan
bornes, ſa durée eſt ſans fin, ſa ſain-
teté eſt ſans tâche, & Sa Majeſté n'a
rien de bas ni de terreſtre? Et parti-
culierement, ne devons-nous pas
nous ſouvenir, que c'eſt ce même E-
ternel, qui aprés avoir épargné ou
délivré ſi ſouvent ſon Iſraël, fit en-
fin *ſortir ſa fureur comme un feu, ſans*
Ier. 4. 4. *qu'il y eût perſonne pour l'éteindre, il*
per-

Early European Books, Copyright © 2011 ProQuest LLC.
Images reproduced by courtesy of Koninklijke Bibliotheek, Den Haag.
145 G 34

permit enfin qu'une ingrate & qu'une perfide Jéruſalem fût détruite par les armes Romaines, & *conſumée* ſans reſource, & ſans qu'il y reſtât ni pierre ni trace, ni branche, ni rameau?

Vous attendez, mes Fréres, que je finiſſe cette action. Je le ferai, aprés quelque peu de réflexions tres importantes. Si les gratuités de Dieu nous ont empêché d'être *conſumez*, empêchons que ces graces ne ſe conſument & ne s'aneantiſſent point au milieu de nous, & que nul *n'enfoüiſſe* le talent. Ne conſumons pas toute nôtre vie à offencer celui qui eſt un *feu conſumant*. Prenons garde que nous ne nous conſumions point nous mêmes par des paſſions violentes, par des diviſions fatales, par un luxe exceſſif, & par une méconnoiſſance criminelle. Souvenons nous que de tous les jugemens du Ciel c'en eſt là le plus viſible, c'eſt là *le doigt de Dieu*, lors que les hommes ſont les inſtrumens de

Early European Books, Copyright © 2011 ProQuest LLC.
Images reproduced by courtesy of Koninklijke Bibliotheek, Den Haag.
145 G 34

de leur propre conſomption. E
Dieu a permis plus d'une fois, que d
redoutables Monarques, qui n'on
rien à craindre au dehors, ayent tra
vaillé à ſe conſumer au dedans, à con
ſumer leur propre repos, & leur pro
pre gloire, ou bien à conſumer ſujets
Villes, Provinces, Finances, Négo
ce, & ce qui eſt bien plus, la tendr
affection de leurs Peuples, ſouven
par l'induction de ceux qui ſont er
des auguſtes Palais, ce que fut ce Diſ-
Mat. 26. 50. ciple à la table du Fils de Dieu, le-
quel ſe diſoit de la *compagnie* de Jé-
ſus. Si auſſi les Perſécuteurs, ceux
qui font ſervir leur *puiſſance & leur
authorité* à la Femme, qui eſt *aſſiſe ſur*
Apoc. 17. 9. 13. *ſept montagnes*, ne peuvent pas nous
conſumer ſelon les apparences, ſça-
chons que Dieu a mille inſtrumens en
ſa main toute puiſſante pour nous
Eſ. 13. 2. perdre. Il *donne charge à ſes déléguez*,
& fait agir les inondations & les in-
cendies, les ouragans & les tremble-
mens de terre, les peſtes & les lan-
gueurs,

Early European Books, Copyright © 2011 ProQuest LLC.
Images reproduced by courtesy of Koninklijke Bibliotheek, Den Haag.
145 G 34

gueurs, les diviſions & les guerres domeſtiques, les infidélitez & les ſurpriſes. Ou bien il envoye un Eſprit de ſécurité & d'aſſoupiſſement, & tandis que le peuple de Laïs habite en aſſûrance & eſt en repos, *Dan eſt un Serpent ſur le chemin*, qui le guéte, qui le ſurprend, & le frappe; tandis que *Samſon eſt endormi* ſur le giron de ſes plaiſirs ou de ſes richeſſes, les Philiſtins ſurviennent, & c'eſt là le grand ſtratagéme de nos jours, d'endormir ceux qu'on veut mener dans le Temple de l'Idole, & l'on n'ignore pas aujourd'hui *en quoi conſiſte nôtre plus grande force.* Qui a oreille pour ouïr, qu'il oye! Vous direz, *qu'on dreſſe la table, qu'on mange, & qu'on boive*, & tout d'un coup ce ſera, *levez-vous Capitaines, oignez le Bouclier!*

Iug. 18. 27. *Gen.* 49. 17. *Iug.* 16. 19. *Iug.* 16. 5. *Eſ.* 21. 5.

Je veux auſſi, Ames Fidéles, qu'il plaiſe à la Providence de nous viſiter en nos perſonnes, ou en nos familles, ou en nos biens, ha! puiſſions nous

Early European Books, Copyright © 2011 ProQuest LLC.
Images reproduced by courtesy of Koninklijke Bibliotheek, Den Haag.
145 G 34

nous en ce cas dire avec l'Egliſe, C
ſont les gratuitez de l'Eternel, qu'u
plus grand mal ne nous eſt point arri
vé. Ou nos douleurs pourroient êtr
plus violentes, ou nos maladies plu
dangereuſes, ou nos pertes plus gran
des, ou nôtre état plus déplorable
Pren garde, diſoit Jeſus Chriſt à celu
qui avoit langui *trente-huit ans*, pre
Jean. 5. 5. 14. garde, *que pis ne t'avienne*. Et ce nou
eſt aſſez ſi nous remportons nôtr
Ame pour butin, car c'eſt là *le tout d
l'homme*, & dans ces occaſions la gra
ce doit conſoler le Fidéle, de mêm
qu'Elkana conſoloit ſa Femme ſtéri
1 Sam. 1. 8. le, *Ne te vaux-je pas mieux que dix
fils?* Voyons-nous auſſi qu'une anné
ſe conſume ou s'acheve l'une aprés
l'autre, tandis que *les ans de l'Eter-
Pſ. 102. 28. nel ne ſont jamais achevés?* Souve-
nons nous en même temps qu'il n'y a
rien de ſtable ſous le ſoleil. Le tems,
les années, & les travaux, conſument
de même nos jours, nos forces, &
nos plaiſirs, conſument nôtre ſanté,

nôtre

Early European Books, Copyright © 2011 ProQuest LLC.
Images reproduced by courtesy of Koninklijke Bibliotheek, Den Haag.
145 G 34

nôtre beauté, & nôtre vie, & les corps les mieux embaumez, les Mumies les plus conservées, ne sont pas exemptes de consomption. Je dirai quelque chose de plus, c'est qu'enfin l'on dira des Trônes les mieux établis, des Têtes les plus affermies, & des conquerans les plus superbes, *Comment ont ils été détruits de la sorte en un moment, comment sont-ils défaillis? Ils étoyent élevez & cela n'est plus, & ils ont été emportez comme tous les autres.* Et je trouve forte cette autre expression du patient Job, *Epouvantemens les attraperont comme des eaux, un tourbillon les enlévera de nuit.* Témoin au siécle passé ces impitoyables persécuteurs des fidéles de J. Christ, un Henry II. un Charles IX. un Henry III. une Marie d'Angleterre, un Philippe d'Aûtriche. Le premier est enlevé par les tournois & les triomphes, & est *frapé* au même *œil* dont il se plaisoit à voir allumer les feux, & dresser les échaffaus; *Il voulut même*, Ps. 73. 19. Job. 24. 24. Iob. 27. 20.

Early European Books, Copyright © 2011 ProQuest LLC.
Images reproduced by courtesy of Koninklijke Bibliotheek, Den Haag.
145 G 34

Mez. Abr. T. II. P. 944. dit un Hiſtorien Papiſte, *repaître ſe yeux de ce tragique ſpectacle. Et l'o dit que les cris horribles de ces malheu reux luy fraperent ſi vivement l'imagi nation, que toute ſa vie il en eut de tres importuns & facheux reſſouvenirs* Charles qui venoit de noyer la Fran ce, mais une France innocente, dan ſon ſang, *ne voulant pas qu'il reſtá un ſeul Huguenot*, voit peu aprés ave des treſſaillemens funeſtes, *le ſan lui rejaillir par les pores, & par tou les conduits de ſon corps*, juſques à l mort. Henry III. eſt tué à St. Clou par la main parricide d'un Moine, *a même endroit, ce diſoit on, & au mêm jour auquel il avoit preſidé*, comm Duc d'Anjou, à ce conſeil déteſtabl qui s'exécuta bien-tôt aprés à la Sain Bartelemy, & que Rome appella *l Triomphe de l'Egliſe militante.* L Reine Marie aprés quelques année d'un régne tres-odieux, ſe voit plon gée dans la derniére mélancolie, & noyée dans des eaux qui l'étoufent

Me. Abr. T. III. p. 1082. 1099.

Mez. Abr. T. III. p. 1079. 1080.

Hiſt. de Burnet. T. II.

ſui-

Early European Books, Copyright © 2011 ProQuest LLC.
Images reproduced by courtesy of Koninklijke Bibliotheek, Den Haag.
145 G 34

ſuivie de bien prés des Miniſtres de ſes cruautez, & de leur principal Auteur, qui fut Paul IV. dont la mémoire fut déteſtée juſques dans Rome, pour ſa cruëlle Inquiſition. Et Philippe II. le plus ſuperbe & le plus ſignalé de tous les Perſécuteurs, ſe voit enfin *conſumé* par des fourmiliéres de poux, qui ſortent de ſon corps Royal, & *rongé de vermine*, comme le fut le premier Perſécuteur de l'Egliſe. Mais nous laiſſons à Dieu ſes jugemens, nous adorons ſes conſeils, nous *prions même pour ceux qui nous courent ſus*, nous ſçavons *que le cœur du Roi eſt en la main de l'Eternel*, & le ſiécle dont je viens de parler a vû même un Empereur, ç'a été Charles-Quint, qui a été ſoupçonné avant ſa mort d'avoir embraſſé cette Religion Proteſtante, qu'il avoit perſécutée à toute outrance.

Du Thou 1559.

Mez. du Thou &c. A. 1598

Act. 12.23.

Matt. 5.44.

Prov. 21.

Auſſi je conclus par cét addouciſſement à nos maux: C'eſt qu'il y a une ſeule choſe qui ne ſe conſume point;

Early European Books, Copyright © 2011 ProQuest LLC.
Images reproduced by courtesy of Koninklijke Bibliotheek, Den Haag.
145 G 34

ce ſont *les gratuitez de l'Eternel. Sa gratuité demeure à toujours.* Ceux qu'il a aimez, il les aime juſqu'à la fin, ſes dons & ſa vocation ſont ſans repentance. *Aucun détruira t'il* ſes bien aimez, *tellement que Dieu les renie?* Et il n'y a point aſſurément d'image de l'éternité, ni du Paradis, plus belle & plus raviſſante, que de publier ces gratuitez de Dieu, que de s'entretenir de ſes graces, & de ſes merveilles. En cette Jeruſalem d'enhaut où toute iniquité eſt *conſumée*, & d'où toute *conſomption* eſt bannie, les Harpes de ces eſprits triomphans n'ont point d'autre mélodie, leurs bouches n'ont point d'autre cantique, ni leurs eſprits d'autre contemplation, ni leur volonté d'autre deſir, ni leur joye d'autre objet que celui-ci, *Célebrez l'Eternel, d'autant que ſa gratuité demeure à toûjours!* La dilection de Dieu le Pére, la grace du Seigneur Jéſus Chriſt, & la communication du Saint Eſprit ſoit avec vous tous, aux ſiécles des ſiécles, *AMEN.*

Iob. 8. 18.

Pſ. 136.

FIN. LE

Early European Books, Copyright © 2011 ProQuest LLC.
Images reproduced by courtesy of Koninklijke Bibliotheek, Den Haag.
145 G 34

LE ROSEAU CASSE' SOUTENU.

Ou

SERMON

Sur *Esaie Chap.* XLII. *vers* 3.

Il ne brisera point le roseau cassé.

QUe mon Ame n'entre point en leur conseil secret! & que ma gloire ne soit point jointe à leur assemblée! Gen. 49. 6. Ce fut l'expression d'un Pére mourant, qui ne pût dissimuler son ressentiment contre deux de ses Fils. Jacob se souvenoit d'une action violente, & d'un stratagéme cruël de Siméon & de Levi: lors que ces deux

Early European Books, Copyright © 2011 ProQuest LLC.
Images reproduced by courtesy of Koninklijke Bibliotheek, Den Haag.
145 G 34

Fréres pour ſe vanger du raviſſemen
de Dina, demandérent que tout mâl
d'entre les Sichémites fût *circoncis*
Gen.34. 15.25. Et puis ſe prévalans de la foibleſſe &
de l'impuiſſance où cette operatio
douloureuſe avoit mis ces Proſélytes
les cruëls entrerent en Sichem, ſe jet
terent ſur ces pauvres habitans, firen
main baſſe ſur tous les mâles de la Vil
le, & paſſerent tout au fil de l'épé
ſans miſericorde. Ce ſouvenir faiſan
frémir le bon Jacob, *que ma gloire*,
dit-il, c'eſt-à-dire ce qui fait toute ma
gloire, la ſimplicité de mon cœur &
de ma langue, ne ſoit point ſoüillée
en leur aſſemblée. CHERS FRE-
RES, je ſçai bien que Levi, au regard
de ſa ſacrificature, fut en ſa poſterité
l'image de Jéſus Chriſt. Mais auſſi
vous m'avoüerez qu'en cette action
de perfidie & de violence il fut l'ima-
ge de Satan. C'eſt à peu prés le mê-
me ſtratagême dont le Diable ſe ſert
pour perdre l'homme. Il s'adreſſe à
lui lors qu'il le voit foible & *en dou-*
leur.

Early European Books, Copyright © 2011 ProQuest LLC.
Images reproduced by courtesy of Koninklijke Bibliotheek, Den Haag.
145 G 34

leur. Il ſe prevaut de la foibleſſe & de l'impuiſſance où ſe trouve une pauvre Ame. Il attend, comme firent les Philiſtins, *que la force ſe ſoit rétirée* des Samſons, pour les ſurprendre. Il prend ſon temps, comme fit ce Nahas Ammonite, & cherche à *crever l'œil droit*, l'œil de la foi & de la grace, à ceux qu'il voit reduis à de grandes extrémitez. Il tente le bon homme Job, & lui inſulte, lors qu'il voit ſes biens ravis, ſes enfans enlevez, ſon corps ulcéré, & ſon eſprit navré de douleurs. Il tache comme le fit Hérode, de mettre à mort *les enfans* de Dieu, lors qu'ils ſont dans un âge, ou dans un état à ne pouvoir ſe défendre. Il attaque le Sauveur du Monde, lors qu'il ſe trouve en un affreux déſert, affoibli aprés *quarante jours* de jeûne, ſans ſoutien & ſans nourriture. Et quand eſt-ce qu'il tire ſon coup, & qu'il ſurprend une infinité d'hommes? N'eſt-ce pas lors que la pauvreté les preſſe, ou que les

Iug. 16. 19.

1 *Sam.* 11. 2.

Early European Books, Copyright © 2011 ProQuest LLC.
Images reproduced by courtesy of Koninklijke Bibliotheek, Den Haag.
145 G 34

pertes les affligent, ou que le chagrin les abbat, ou que les douleurs les violentent, ou bien lors que la crainte les saisit, & que les dangers les épouvantent? Fidéles, c'est bien là le rôle que cét Ennemi de nôtre salut joüe aujourd'huy dans un Royaume voisin, par *des instrumens de violence*. Mais aussi Dieu console & rassûre son Eglise par un procédé tres différent. Ceux-là prennent occasion de nôtre impuissance pour nous perdre, & Dieu prend occasion de celle-là même pour nous sauver. Ceux-là font tomber le foible, mais Dieu au contraire le soûtient & le reléve. Ceux-là *brisent le roseau cassé*, mais Dieu est celui qui le menage, & l'appuye. *A qui regarderay-je? A celuy qui est affligé, qui a l'Esprit brisé, & qui tremble à ma parole.* Et ce devoit être là le grand & l'aimable caractére du vrai Messie, que Dieu devoit *envoyer pour evangélizer aux débonnaires, & pour médeciner ceux qui ont le cœur froissé*, ca-

Esai. 66.2.

Esai. 61.1.2.

Early European Books, Copyright © 2011 ProQuest LLC.
Images reproduced by courtesy of Koninklijke Bibliotheek, Den Haag.
145 G 34

caractére que le Prophéte represente divinement, entre plusieurs autres qui ne s'approprient qu'au Fils de Dieu, dans ce peu de paroles que je viens de vous lire, *Il ne brisera point le roseau cassé.*

Certainement si cette promesse ravissante a été accomplie dans toute la conduite de Dieu envers son Eglise en general, & envers chaque Fidéle en particulier, elle s'accomplit encore tous les jours, en une infinité de ceux qui sont devenus comme *les Fréres des Dragons*, ou qui comme de foibles *roseaux* se voient exposez à de terribles violences, & qui sont déja *cassez*, mais non pas *brisez*. Aussi plusieurs d'entre vous, dans le sentiment ou de leurs péchez, ou de leurs miséres, ont ils gouté ce matin les consolations de sa grace, & les assurances de son suport. Et s'il y en avoit de ceux qui disent encore *ma cassûre est pesante*, Dieu *voudroit-il m'écraser, & lâcher sa main pour m'a-*

Iob 30. 29.

Iob. 6. 3. 9.

Early European Books, Copyright © 2011 ProQuest LLC.
Images reproduced by courtesy of Koninklijke Bibliotheek, Den Haag.
145 G 34

chever! je m'assûre qu'ils diront de mon sujet, *Ce sera ici* pour moi *un message de bonnes nouvelles*, ou qu'ils diront de ce Temple, ce que Pierre dit autrefois de la Montagne, *Il est bon que nous soyons icy*. Prêtez moi donc, Peuple Chrêtien, une religieuse attention, & ne vous lassez point en m'écoutant, tandis que je considererai, en premier lieu, qui sont ceux qui devoyent faire les soins & l'occupation du Messie, & pour un second article, quelle devoit être envers eux la conduite de ce *Serviteur élû* de Dieu. Ceux-là sont representez sous la figure d'un *roseau*, & d'un *roseau cassé*; & celle-cy l'est, par cette négative, *Il ne brisera point* le roseau cassé.

L'Esprit de Dieu pour faire ici la peinture de l'Eglise, ou des Enfans du Souverain, ne represente ni la hauteur des Cedres, ni la durée des Chênes, ni la *fermeté des Rouvres*, ni l'étenduë des Planes, ni la grosseur

Esai. 6. 13.

pro-

Early European Books, Copyright © 2011 ProQuest LLC.
Images reproduced by courtesy of Koninklijke Bibliotheek, Den Haag.
145 G 34

prodigieuſe de ces Arbres, dont la concavité a ſervi de Spélonque, ou de Sale de feſtin, & dont l'ombre a pû ſervir de couvert à quelques miliers d'hommes, comme il s'en trouve dans la Perſe, dans les Indes, & dans la Chine. Il nous donne une idée de tout ce qu'il y a de plus bas, de plus fragile, & de plus foible, comme l'eſt ſans doute un Roſeau. C'eſt de la ſorte que Dieu compare ſon Egliſe, entre les Arbres, à des Myrtes qui ſont bas, & en *des lieux profonds*; entre les Plantes, à une Vigne qui eſt tendre & qui rampe à terre; entre les Bêtes, à des Brebis qui ſont foibles & patientes; entre les Oiſeaux, à une Colombe qui eſt ſimple & ſans fiel; entre les Bâtimens à une Cabane ou à un Hameau qui eſt ſans fermeté & ſans reſiſtance; entre les vaiſſeaux, non pas à ceux du premier rang, mais à une petite Nacelle battuë des vens & des orages; & entre les Créatures raiſonnables à des petits Enfans, ou bien

Strabon. Mandelſlo. Ambaſſ. de la Chine.

Zach. 1. 8.

Early European Books, Copyright © 2011 ProQuest LLC.
Images reproduced by courtesy of Koninklijke Bibliotheek, Den Haag.
145 G 34

à la Femme, & à la Vierge, qui ſon des Vaiſſeaux fragiles.

Et de fait il eſt expédient que châ que Fidéle aît une ſemblable idée d ſoi-même. C'eſt la prémiére & l plus néceſſaire de toutes les connoiſ ſances, de ſe connoître plein de fragi lité & de foibleſſe, & c'eſt par ce ſen timent que l'homme monte à celu qui eſt ſa force & ſon appui. Plus le Myrte eſt petit, plus ſon odeur eſ forte, & ſa verdure vive: Plus les Epis ſe courbent & ſe baiſſent, plus ils ſont pleins de bonne ſemence. Ce n'eſt pas ſur de hauts Rochers, qui ſon ſtériles & infructueux, c'eſt dans les Valons, c'eſt au pié des Monta- gnes, que le Muguet, les Lys, & les Violettes parfument l'air & réjouïſ- ſent l'œil. Auſſi Dieu a-t'il choiſi pour *être la bonne odeur* en ſon Egliſe, les choſes baſſes, les choſes foibles, & les choſes viles de ce Monde. Le Fils de Dieu lui même s'écrie en la perſonne
Pſ. 22. 7. de David, *Je ſuis un ver & non pas un hom-*

Early European Books, Copyright © 2011 ProQuest LLC.
Images reproduced by courtesy of Koninklijke Bibliotheek, Den Haag.
145 G 34

homme. Abraham s'écrie, Seigneur *je ne ſuis que poudre & que cendre*; Jacob, *je ſuis trop petit au prix des gratuités de Dieu*; David, *qui ſuis-je, & quelle eſt la maiſon de mon Pére*; Salomon, *ce n'eſt que vanité de tout homme*; Joſaphat, *il n'y a point de force en nous, pour ſubſiſter devant cette multitude*; & Saint Paul, nous ne ſommes que comme *la raclure, & la baliure du monde.* Dés que l'homme en s'élevant affecta d'être *ſemblable à Dieu*, il devint ſemblable au Démon. Et cét Edom qui crioit, *qui eſt-ce qui me jettera bas, ayant élevé ſon nid comme l'Aigle*, ſe voit precipité tout d'un coup, *& dévalé au ſepulchre, au fin fond de ſa foſſe.* *Ceux qui ſont les plus haut élevés, ſeront coupés, & les plus haut montés ſeront abaiſſés.* *Abd.* 3. 4. *Eſai.* 14. 15. *Eſai.* 10. 33.

J'ajoûte, Mes Fréres, que cette idée de l'Egliſe comme de ce qu'il y a de plus frêle & de plus impuiſſant, nous donne une idée d'autant plus grande & plus rélevée de celui qui la

Early European Books, Copyright © 2011 ProQuest LLC.
Images reproduced by courtesy of Koninklijke Bibliotheek, Den Haag.
145 G 34

conſerve & qui la ſoutient. Car qui n'admirera la ſageſſe, qui ne reconnoîtra la puiſſance, qui n'adorera les bontés de celui qui conſerve une tendre Vigne, parmi tant de grêles, & de ſaiſons dangereuſes, qui défend une Colombe parmi tant de vautours, & des pauvres Brebis parmi tant de loups, & des petits Paſſereaux parmi tant de chaſſeurs, & des *vaiſſeaux de terre* parmi tant de heurtemens & de chocs, & pour m'arrêter à mon Texte des *Roſeaux* parmi tant d'agitations & tant d'orages.

Je dis des *roſeaux*, & la comparaiſon de l'Egliſe avec cette plante eſt juſte, & d'un grand ſens. Car le roſeau eſt une des choſes du monde la plus fragile, & il faut bien peu d'effort pour le faire obeïr, & pour le caſſer: j'excepterai peut-être ces roſeaux dans la Chine ou dans le nouveau Monde, qui ſont d'une groſſeur à en ſcier des Aix, & à en bâtir des maiſons. Et n'eſt-ce pas là cette fragilité

Hiſt. de la Chine; du Breſil.

Early European Books, Copyright © 2011 ProQuest LLC.
Images reproduced by courtesy of Koninklijke Bibliotheek, Den Haag.
145 G 34

gilité qui se voit même en un Saint Pierre, lequel à la voix d'une servante renie son bon Maître, qui se voit même en un Tomas, lequel aprés tant de témoins & de preuves, doute encore de la Resurrection de J. Christ, & en un Paul même qui reconnoît, tout Apôtre qu'il est, qu'il fait le mal qu'il ne veut pas? Le juste tombera sept fois par jour, il tombera même septante sept fois; & la vûë seule d'un Barbare, la menace seule d'un Tyran, la crainte seule d'un Bucher, sans coup férir, fera tomber des Origenes, des Marcellins, & des Crammers, les plus excellens serviteurs de Dieu. Epiph. Pontifical. Foxus.

Le Roseau croit dans les eaux, & s'y conserve, ce qui se peut en quelque façon dire de l'Eglise de Jésus-Christ. Elle se trouve engagée au milieu des *eaux*, comme le fut l'Arche de Noé dans le deluge, c'est-à-dire selon le stile de l'Ecriture, au milieu des peuples & des puissances de la terre. Les goufres & les abimes la menacent

Early European Books, Copyright © 2011 ProQuest LLC.
Images reproduced by courtesy of Koninklijke Bibliotheek, Den Haag.
145 G 34

Exod. 14. 22. cent *à droite & à gauche*, comme firent les eaux de la Mer rouge pendant le paſſage d'Iſraël. Les eaux luviennent, comme au Prophéte Ezechiel, tantôt juſqu'à la ceinture & tantôt juſqu'à la gorge, & elles ſe débordent ſur elle tout d'un coup comme un torrent. Les élus de Dieu ſe trouvent en ce monde ſur cette *Mer* qui eſt comme de verre, repreſentée en la Viſion myſtérieuſe de St Jean, Mer pleine d'écumes, de profondeurs, & de monſtres, & dont les eaux n'exhalent que matiére de corruption & de puanteur. Mais quelque marécageuſes que ſoyent ces eaux, ces admirables roſeaux ne laiſſent pas d'être pleins d'un ſuc doux & ſalutaire, ſuc qui les preſerve de la corruption & de la mort.

Ez. 47. 4. 5.

Apoc. 15. 2.

Auſſi voit-on que les roſeaux ſont continuellement *démenés du vent*, & agités ſans ceſſe, comme il eſt dit de Jean Baptiſte, & c'eſt encore là un veritable Embléme du Fidéle. Il eſt ra-

Matth. 11. 7.

re-

Early European Books, Copyright © 2011 ProQuest LLC.
Images reproduced by courtesy of Koninklijke Bibliotheek, Den Haag.
145 G 34

rement ſans quelque agitation, il y a toûjours quelque vent qui le pouſſe d'un côté ou d'autre : c'eſt-à-dire, qu'il y a toûjours quelque crainte qui le poſſede, quelque violence qui le heurte, quelque inquiétude qui le travaille, quelque paſſion qui le tourmente, ou quelque orage qui le menace. Toute ſa vie n'eſt qu'une ſuite de troubles & d'agitations, ou le preſent l'inquiéte ou bien l'avenir, ou ſon eſprit ne ſe donne point de repos, ou ſon corps ſe fatigue, ou ſes paſſions l'agitent, ou ſes maux l'accablent, ou bien des tentations le troublent ; comme ce pauvre démoniaque dans l'Evangile, il ſe voit jetté tantôt dans *le feu* d'une ardeur cuiſante, tantôt dans *l'eau* d'une froideur criminelle. Il voit bien avec Iſſacar que le repos eſt bon, & plaiſant, mais il ſçait qu'il ne le trouvera que dans ſa mort. En effet le *roſeau* ne ſe repoſe, qu'aprés avoir été coupé & couché ſur la terre, & il en eſt de même

Early European Books, Copyright © 2011 ProQuest LLC.
Images reproduced by courtesy of Koninklijke Bibliotheek, Den Haag.
145 G 34

me du Fidéle. Heureux quand l: mort avec ſa faucille tranchante le couche dans le tombeau, puis qu'alors *il ſe repoſe de ſes travaux*, & que *ſes œuvres*, ſa foy, ſa charité, ſa patience, & ſa conſtance *le ſuivent*.

Vous ſçavez tous, Chers Fréres, que le roſeau a ſes parties foibles, & qu'il en a d'autres qui ſont vigoureuſes, comme le ſont ces nœuds que la nature y forme, & qui le ſoutiennent. Le Fidéle eſt compoſé de ces deux ſortes de parties: la Chair eſt ſa partie foible, & qui ploye aiſément, ou à la vûë de quelques *ſicles* & de quelques *lingots* d'or, ou aux attraits d'une Bathſéba, ou aux apparences d'un, Je te donnerai les Royaumes du monde, ou aux approches de ces Inquiſiteurs qui luy diſent, n'es tu pas auſſi un diſciple de Jéſus? Mais l'Eſprit & la Grace forment comme un nœud qui le renforce, qui le fait reſiſter à la tentation; ou bien qui le redreſſe, aprés qu'il a été ſecoüé, agité,

&

Early European Books, Copyright © 2011 ProQuest LLC.
Images reproduced by courtesy of Koninklijke Bibliotheek, Den Haag.
145 G 34

& presque mis bas. *Ma grace te suffit, & ma puissance s'accomplira en ton infirmité.* Car ce que le roseau est de sa nature, droit & portant sa tige en haut, le Fidéle l'est par la seule grace, mais avec cette différence, que si la racine d'un roseau tient à la terre, celle du Fidéle ne tient que dans le Ciel.

Les roseaux, comme vous le sçavez encore, ne sont jamais seuls, ils se trouvent plusieurs ensemble, & dans leur foiblesse ils se soutiennent mutuellement. N'est ce pas encore là l'image des Fidéles, & des membres de Jésus Christ? L'Eglise a commencé par douze foibles Apôtres, & depuis elle n'a été qu'une societé sainte, qu'un troupeau de brebis, qu'un assemblage d'élus de Dieu, qu'une famille composée de plusieurs domestiques, ou qu'une Ecôle formée de plusieurs disciples. La violence, il est vrai, *les divise* souvent en *Jacob & les rend épars en Israël*, témoin la pre- Gen. 49. 9.

Early European Books, Copyright © 2011 ProQuest LLC.
Images reproduced by courtesy of Koninklijke Bibliotheek, Den Haag.
145 G 34

premiére diſpoſition des Apôtres pe
de temps aprés l'aſcenſion du Fils d
Dieu. Mais cependant le lien de l
charité, même dans cette diſperſion
les étreint, un même eſprit les lie, u
même interêt les joint, un même
Maître les gouverne, & aprés avoi
été diſperſez ſur la Terre, ils ſont en-
fin réünis dans le Ciel. Et ſi vous li-
Matth. 27. 29. ſez, peuple Chrêtien, dans l'Hiſtoire de la paſſion de Jéſus crucifié, qu'un *roſeau* fut mis en ſa main droite, que ſignifioit, je vous prie ce roſeau? N'eſt-ce pas ſon Egliſe qu'il tient en effet en ſa main droite, qu'il ſauve par le mérite de ſa croix, qu'il gouverne par ſa ſageſſe, qu'il ſoutient par ſa vertu, qu'il conſole par ſon Eſprit, & finalement qu'il change en *un roſeau d'or*, comme il eſt repreſenté dans l'Apocalypſe: Celui qui parloit à moi dans la cité triomphan-
Apoc. 21. 55. te, *avoit un roſeau d'or en ſa main toute puiſſante.*

Il eſt vrai qu'à le bien conſiderer,

les

Early European Books, Copyright © 2011 ProQuest LLC.
Images reproduced by courtesy of Koninklijke Bibliotheek, Den Haag.
145 G 34

les impies & les profanes, même les plus puiſſans Monarques, & les plus redoutables Tyrans, ne ſont auſſi que des roſeaux; Foibles roſeaux, roſeaux fragiles, roſeaux qui ſous une belle apparence trompent, qui *percent la main* de ceux qui s'y appuyent, qui ſont dans une agitation continuelle, qui n'ont rien de ferme ni de ſtable, que le moindre vent ébranle comme la feuille, & que la moindre traverſe abbat & renverſe. Mais ils ne ſont pas néanmoins de ces *roſeaux*, dont parle ici le Prophéte, à ſçavoir de ces *roſeaux caſſez*, ou froiſſez, & parfois briſez en quelque façon. De fait au lieu que le prophane s'endurcit à la voix de Dieu, qu'il demeure rebelle à ſes ordonnances, inflexible à ſes jugemens, inſenſible à ſes bienfaits, ingrat à ſes délivrances, le Fidéle eſt d'une toute autre condition, il eſt tendre comme un roſeau, il eſt flexible, & de la ſorte il ſe *caſſe* aiſément. Ce pauvre roſeau eſt tendre,

à la

Early European Books, Copyright © 2011 ProQuest LLC.
Images reproduced by courtesy of Koninklijke Bibliotheek, Den Haag.
145 G 34

à la voix des menaces & des jugemen
Pſ. 119. 120. du Ciel, *ma chair a friſſonné à cau ſe de ta frayeur, & j'ay redouté te jugemens*: il eſt tendre au ſouvenir d
Hoſ. 11. 4. ſes promeſſes & de ſes gratuitez; *t m'as attiré avec des cordeaux d'huma nité, & par des liens d'amitié*: il el tendre, & céde aiſément aux ordon
Actor. 9. Pſ. 85. 9. nances de Dieu, *Seigneur que veu tu que je faſſe; j'écouterai ce que m dira l'Eternel*: il eſt tendre aux châ timens dont Dieu le viſite, *je porte*
Ier. 31. 19. *rai l'indignation de l'Eternel*, je frap perai ſur ma cuiſſe, j'ai été honteux & confus: il eſt tendre auſſi à la pitié & à la compaſſion, comme le fut le cha-
Luc. 10. 33. ritable Samaritain, *ému de tendreſſe* à la vûë d'un triſte & d'un déplorable objet, ou comme le fut Jéſus Chriſt à la vûë d'une ingrate Jeruſalem, lors que deſcendant de la Montagne des oliviers, cette malheureuſe *ville* pa-
Luc. 19. 41. rut toute à ſes yeux.

Ha! que le Prophéte avoit grande raiſon de nous repreſenter le Fidéle,

com-

Early European Books, Copyright © 2011 ProQuest LLC.
Images reproduced by courtesy of Koninklijke Bibliotheek, Den Haag.
145 G 34

comme un *roſeau caſſé*. En effet, plus la Grace le diſtingue, plus auſſi il plaît à la Providence de le *caſſer*, & c'eſt ce que font en premier lieu les afflictions, qui navrent l'eſprit, qui attendriſſent le cœur, & qui en arrachent des plaintes & des ſanglots. La ſouveraine ſageſſe a mille marteaux pour *caſſer* l'homme, & mille inſtrumens pour abbatre le cœur hautain, pour briſer le cœur endurci, pour humilier l'orgueilleus, pour réveiller le ſtupide, pour ranger le rebelle, & pour attendrir le plus inſenſible. Il n'eſt pas même toûjours néceſſaire que le Ciel s'arme de foudres & de tonnerres, que la Mer hauſſe ſes vagues, & ouvre ſes abîmes, que l'Air ne ſoit que feu & que venin, que la Terre ne réponde ni au froment, ni au vin, ni à l'huile, que les Montagnes tombent, ou que les Côteaux ſe renverſent ſur des hommes criminels, ou bien que de grandes Balaines engloutiſſent des Jonas, c'eſt-à-di-

Early European Books, Copyright © 2011 ProQuest LLC.
Images reproduced by courtesy of Koninklijke Bibliotheek, Den Haag.
145 G 34

à-dire que les Puiſſans de la terre
ſaiſiſſent de nos perſonnes, de nos en
fans, de nos maiſons, & de nos hér
tages. Dieu comme s'il ſe joüoit d
l'homme employe ſouvent les choſe
les plus foibles & les plus abjecte
pour le caſſer: On a vû l'aiguillon d'u
ne mouche, la production d'une ver
mine, la morſure d'un vil animal, de
armées de hanetons & de ſauterelles
par fois même un cheveu, un grain d
ſable, un égratignure caſſer les plu
ſuperbes Rois, ou les corps les plu
robuſtes. Et combien ſouvent helas
l'homme eſt-il ingénieux, à ſe mettre
ſoi-même en état d'homme caſſé, ou
en un état de compaſſion & de doléan
ce, l'un par quelque envie ſecréte
qui le ronge, l'autre par une ambi-
tion exceſſive qui le poſſéde, ou par
une avarice inſatiable qui le maitriſe;
ou par un miſerable chagrin qui le
conſume, ou par une colére violente
qui le caſſe comme un *vaiſſeau de po-
tier*; Et c'eſt ainſi que chacun a chez
ſoi

Early European Books, Copyright © 2011 ProQuest LLC.
Images reproduced by courtesy of Koninklijke Bibliotheek, Den Haag.
145 G 34

ſoi bien ſouvent quelque inſtrument domeſtique propre à le caſſer : Car il ne faut pas douter que Noé n'ait eſté bien plus touché de la conduite criminelle d'un de ſes Enfans, ou Job des inſultes de ſa propre femme, ou Abigaïl de la folie de ſon propre mari Nabal, ou David de la rebellion de ſon bien-aimé Abſalom, ou le Fils de Dieu même, de la trahiſon de ſon propre Diſciple Judas, qu'ils ne l'auroient été de toute autre atteinte.

Mais en ce ſens il n'y a point d'homme, il n'y a point même de profane qui ne puiſſe être un *roſeau caſſé*. Il ne ſuffit pas que Dieu nous caſſe ou nous briſe par les afflictions. Cette froiſſure en doit produire une autre. Ce n'eſt encore là qu'une contrition de la chair & de l'homme ſenſuël. Pharaon auſſi s'afflige pour la perte de ſon premier né, l'Iſraël charnel ſoupire à cauſe de ſa ſervitude, Achab déchire ſes vétemens à la me-

Early European Books, Copyright © 2011 ProQuest LLC.
Images reproduced by courtesy of Koninklijke Bibliotheek, Den Haag.
145 G 34

nace du Prophéte Elie, & Nabal e
épouvanté à la nouvelle de la colér
de David. Mais avec tout cela leu
cœur n'en eſt point *caſſé*, au lieu d'hu
miliation il n'y a que dépit, au lie
de contrition il n'y a que chagrin, a
lieu de priéres il n'y a que murmure
La chair crie bien, comme le fait Pha
raon pendant les playes ; *j'ay pe
ché à ce coup, l'Eternel eſt juſte*, mai
peu aprés le cœur ſe roidit, *qui e
l'Eternel que j'obeïſſe à ſa voix*, & l'o
dit à ſes meſſagers, *donnez vous ga
de de voir plus ma face!* Il faut don
que la lancette du Chirurgien entre &
que la ſonde aille bien avant pou
produire un effet ſalutaire, il faut qu
que les mottes endurcies de ce cœu
ſoyent tout-à-fait caſſées, afin que l
ſemence de la regeneration y entre &
y germe. Il faut des ouvertures dan
nôtre ame, comme celles qui ſe fon
dans nôtre corps, pour donner l'eſſo
à un mauvais ſang & à de mauvaiſe
halenées: Auſſi par les ouvertures qu

Exod. 10. 28.

fon

Early European Books, Copyright © 2011 ProQuest LLC.
Images reproduced by courtesy of Koninklijke Bibliotheek, Den Haag.
145 G 34

font des châtimens & des épreuves, Dieu fait-il exhaler & tranſpirer dans les Elûs ce qui s'oppoſoit à la parole de ſa grace. Et l'Enfant prodigue n'eſt point capable de reconnoître qu'il fait bon dans la maiſon de ſon Pére, & combien le pain y eſt ſavoureux, qu'aprés avoir mangé dans un pays étranger les gouſſes dont ſe repaiſſent les pourceaux, & avoir éprouvé ce que c'eſt que la pauvreté & la diſette.

Auſſi pour eſtre veritablement *un roſeau caſſé*, il faut quelque choſe de plus que le marteau des afflictions. Ces coups de dehors doivent pénétrer bien avant dans l'Eſprit, & dans le cœur, avec l'aide de la grace. Je dis premiérement dans l'Eſprit, qui eſt cette partie de nôtre Ame qui imagine, qui aperçoit, & qui juge, & alors l'eſprit eſt caſſé, quand il connoît diſtinctement ſes crimes & ſa miſére. C'eſt ce que l'Ecriture Sainte appelle être *pauvre en eſprit, & hum-*

Early European Books, Copyright © 2011 ProQuest LLC.
Images reproduced by courtesy of Koninklijke Bibliotheek, Den Haag.
145 G 34

Apoc. 3. 17. *ble d'eſprit.* Car tandis que l'Ange ſe dit à ſoi-même, *je ſuis riche & je n'ay faute de rien*; tandis que ce Phariſien ſe juſtifie, *je ne ſuis pas comme ce Peager*; tandis que le cœur nous dit, comme ſe le diſoit St. Paul, mais dans un autre ſens, *je ne me ſens en rien coupable*; & tandis que l'homme ſe diſtingue par ſoi-même, par ſon merite, & par ſa naiſſance, comme ces Indiens au ſiécle paſſé, qui ne vouloient point être baptizés de la même eau que le reſte des Chrêtiens, aſſurément ce n'eſt pas là le caractére d'un roſeau caſſé. Mais bien en eſt-ce un, lors que le péché ſe preſente à un Péager ou à un David, avec tout ce qu'il a de difforme & de criminel; ou lors que l'homme déteſte avec Amnon, mais par un principe différent, même l'inſtrument de ſon crime; ou lors que le Prodigue ſe reconnoît tres indigne même *d'être appellé l'enfant* d'un ſi bon Pere; ou lors qu'avec un Paul le fidéle avouë *qu'en ſa chair il*

Ambaſſ. de la Chine.

2 Sam. 14. 15.

Rom. 7. 18.

n'y

Early European Books, Copyright © 2011 ProQuest LLC.
Images reproduced by courtesy of Koninklijke Bibliotheek, Den Haag.
145 G 34

n'y habite aucun bien, & qu'il eſt *le premier des pécheurs.* Cela ſçai-je, diſoit un faux ſage de l'Antiquité, que je ne ſçai rien, ce qu'il avoit apris d'Agur, *il n'y a en moy aucune ſcience*: Mais en ce cas-cy le fidéle s'écrie, *cela ſçay-ce que je ne ſuis rien*, ou que je ne ſuis qu'un miſérable, chargé de crimes, & accablé de remors.

1 Tim. 1. 15.

Prov. 30. 2.

Mais ce n'eſt pas encore là tout ce qui fait *un roſeau caſſé.* Il faut en-ſuite que le cœur, le ſiége de nos affections & de nos mouvemens, ſoit touché d'un ſentiment vif de ſa miſére & de ſon néant, & d'une *triſteſſe ſelon Dieu.* Et qu'appellons-nous triſteſſe ſelon Dieu? Eſt-ce le déplaiſir que cauſent les interêts du monde, des biens enlevez, une maiſon renverſée, un vaiſſeau perdu, une ſanté affoiblie, une réputation bleſſée, ou des enfans fauchez? *Ils crieront de la douleur qu'ils auront au cœur*, diſoit le Prophéte d'un Peuple reprouvé, & *heurleront pour la froiſſeure de leur*

Eſ. 15. 14.

Early European Books, Copyright © 2011 ProQuest LLC.
Images reproduced by courtesy of Koninklijke Bibliotheek, Den Haag.
145 G 34

esprit. Est-ce une douleur qui va jusqu'au desespoir & jusqu'à la fureur ? *Ma peine est plus grande que je ne puis porter*, dit le malheureux Cain : *dégaine ton épée & me transperce*, dit le desesperé Saül ; *je tuërai un homme, moy étant navré*, dit un emporté Lamech ; & l'infortuné Judas ne se contente pas *de jetter* là *son argent*, ou de rejetter son péché, & ses espérances trompeuses, en quoi il auroit fait sagement, mais le traître précipite son corps & son ame dans le dernier de tous les malheurs. Est-ce être *cassé* comme il le faut, que de crier d'un cri amer comme fit Esaü, ou que de pousser des plaintes & des reproches, même contre la Providence, comme le fit un Pompée aprés la bataille de Pharsale ; *Dieu seroit il avec nous ? Y auroit-il intelligence au Souverain ?* Est-ce assés encore d'être atristé pour une heure, par un mouvement contraire à celui des auditeurs de Jean Baptiste, *vous aves voulu vous égayer*

Jean. 5-35.

pour

Early European Books, Copyright © 2011 ProQuest LLC.
Images reproduced by courtesy of Koninklijke Bibliotheek, Den Haag.
145 G 34

pour une heure, pour un peu de temps? C'eſt de la ſorte que Saül fut touché de tendreſſe pour quelques momens, *n'eſt-ce pas là ta voix mon fils David*, 1 Sam. 24. 17. *& Saül élevant ſa voix pleura.*

Vous comprenez aſſez, Peuple Fidéle, que rien de tout cela ne diſtingue une veritable froiſſure. Ce n'en eſt pas auſſi toute la marque que de déchirer les vétemens, ſans déchirer le cœur, de vétir le ſac, ſans vétir la robe de juſtice, *d'élargir les phylacteres*, ſans élargir le cœur en repentance & aumônes, ou bien *de courber la tête* Eſ. 58. 5. 6. *comme le jonc*, ou comme le roſeau, ſans *dénouër les liens de méchanceté. Un roſeau caſſé* c'eſt un cœur affligé, un cœur dolent, mais d'une douleur des plus cuiſantes & des plus vives, non pas pour le mal que Dieu lui fait, mais pour celui qu'il a fait contre Dieu, non pas pour les ſouffrances du corps, mais pour le triſte état de ſon ame, non pas de ce que les *Caldéens* ont ravi ſes beſtiaux ou ſon argent, mais

Early European Books, Copyright © 2011 ProQuest LLC.
Images reproduced by courtesy of Koninklijke Bibliotheek, Den Haag.
145 G 34

Matth. 13.19. de ce que le *Mauvais* a ravi de soi cœur la semence de la grace. Un pénitent de cette sorte ne tient aucun conte ni de l'argent qu'il a dans ses côfres, ni du rang qui le distingue dans le monde, ni des honneurs qui l'y élevent, ni des amis qui l'y caressent, ni des délices dont il y abonde. Il voit que tout cela ne peut ni contenter son esprit, ni apaiser sa conscience, ni calmer ses inquiétudes, ni retarder sa mort, ni désarmer la justice du Ciel. Il ne se souvient que des bienfaits de son Dieu qu'il a si peu reconnus, que des devoirs envers ce bon Pere qu'il a si peu observez, que de la Croix de son Sauveur qu'il a si peu meditée, que de l'Esprit de la Grace qu'il a contristé si souvent, que des promesses de l'Evangile dont il a fait si peu de conte, que des jugemens de Dieu qu'il s'est attiré si justement, & que *de ces ténébres* affreuses où il mérite d'être jetté pour jamais. Et c'est à ces reflexions salutaires, qu'un

Early European Books, Copyright © 2011 ProQuest LLC.
Images reproduced by courtesy of Koninklijke Bibliotheek, Den Haag.
145 G 34

qu'un pauvre roſeau *ſe caſſe*, que ſon ame eſt percée de douleur, que ſon eſprit devient amer, que ſon cœur ſe fond, que ſes os ſe briſent, que ſes *entrailles bouïllent*, *mon ventre*, *mon ventre!* que *ſa maigreur s'éléve contre lui*, & que ſes yeux deviennent comme une ſource ou comme un ruiſſeau d'eux: Alors un Manaſſé eſt *angoiſſé en ſon ame*, un David *ahanne* en ſon gémiſſement, un Ezéchias *grommelle* comme la gruë & *gémit* comme le pigeon, un Pierre ſanglotte & *pleure amérement*, & la Fille de Sion crie dans ſon amertume, *Regarde ô Eternel car je ſuis en détreſſe, regardez tous s'il y a douleur comme ma douleur; Ma caſſure eſt plus peſante que le gravier de la mer; Malheur ſur moi parce que je n'ai fait qu'être rebelle.* Job. 30. 27. Lam. 1. 20. Iob. 6. 3.

C'eſt, Mes tres-chers Fréres, à cette ſorte de roſeaux que s'adreſſe la promeſſe, *Il ne briſera* point le roſeau caſſé. Le Prophéte parle aſſurément du Meſſie dés l'entrée de ce

Early European Books, Copyright © 2011 ProQuest LLC.
Images reproduced by courtesy of Koninklijke Bibliotheek, Den Haag.
145 G 34

Chapitre, & il en découvre les merveilles par une saillie admirable, & avec un élancement céleste. Il commence par un *Voici*, que l'Ecriture n'employe jamais que pour montrer les biens de la grace; & par là il réveille la foi, il enflamme les désirs du peuple Juif, & il leur represente Christ déja comme aux portes de Jerusalem. Il l'appelle le *Serviteur* de Dieu, par excellence, qui revétiroit *la forme de serviteur*, tout Maître qu'il est, & un Serviteur *élû*, qui seroit tel non pas de sa nature, mais par *élection* élû encore non pas des hommes, ni des Anges, mais élû de Dieu. Esaie le represente comme celui que Dieu *maintiendroit*, par sa puissance & par sa grace, tant en la personne de ce Serviteur, qu'en celles de ses Fréres, tant en sa mort, qu'aprés sa mort. C'étoit encore celui en la Justice duquel *l'ame* de l'Eternel *prenoit son bon plaisir*, non point dans le sang des victimes, ni dans la chair des sacrifices,

Esai. 42.1,2, 3.

Early European Books, Copyright © 2011 ProQuest LLC.
Images reproduced by courtesy of Koninklijke Bibliotheek, Den Haag.
145 G 34

ces, ni dans les obſervances de la Loi. C'étoit celui en qui Dieu *mettroit ſon Eſprit*, un Eſprit de ſapience & de lumiére, comme devant être Prophéte, un Eſprit d'humilité & de patience, comme devant être Sacrificateur, un Eſprit de puiſſance & de force, comme devant être Roi. C'étoit celui *qui mettroit en avant le jugement*, le jugement de Dieu contre le peché, mais auſſi contre les incrédules, & les rebelles, & il devoit le mettre en avant aux Juifs, mais ſur tout *aux Nations*. C'étoit celui *qui ne crieroit point, & ne feroit point ouïr ſa voix dans les ruës*; C'eſt-à-dire qui ne feroit point ouïr une voix qui crie vengeance, une voix qui effraye & qui porte à la ſédition & au trouble, une voix d'oſtentation & de vanité, beaucoup de bruit & peu d'effet, ou enfin une voix d'impatience ou de deſeſpoir, comme a été celle des Caïns & des Eſaüs, car *il n'a point ouvert ſa bouche, & il a été comme une*

Early European Books, Copyright © 2011 ProQuest LLC.
Images reproduced by courtesy of Koninklijke Bibliotheek, Den Haag.
145 G 34

brebis muëtte. C'étoit celui *qui ne ſ hauſſeroit point* par orgueil, par fierté ou par ambition, devant *s'aneantir ſoi même*; bien different de ſon prétendu Vicaire, & nommément de Sixte V. au ſiécle paſſé, qui avant la dignité Papale ne marcha que la *tête baiſſée*, regardant toûjours vers la terre, mais auſſi qui dés le moment de ſon exaltation *ſe hauſſant* orgueilleuſement, ne marcha plus que la tête levée, diſant qu'il n'avoit plus que faire de ſe baiſſer, *ayant trouvé les Clefs* qu'il cherchoit depuis tant d'années. Enfin c'étoit ce charitable Meſſie, qui aprés ſa venuë, comme l'ajoûte le Prophéte dans les paroles de mon texte, *ne briſeroit point le roſeau caſſé*, & par une autre comparaiſon qui dit la même choſe, *n'éteindroit point le lumignon fumant.*

Vie de Sixte V.

Je diſois tantôt que c'eſt la malice propre du Diable, le vice propre des Pharaons & des Tyrans, de fouler ceux qui ſont briſez, d'accabler ceux qui ſont chargez, de terraſſer ceux qui ſont ha-

Early European Books, Copyright © 2011 ProQuest LLC.
Images reproduced by courtesy of Koninklijke Bibliotheek, Den Haag.
145 G 34

haraſſez, de précipiter ceux qui chancellent, de porter au deſeſpoir ceux qui ſont en douleur. Ces impitoyables prennent plaiſir, comme cela s'eſt vû dans l'Egypte, de doubler la tâche de ceux qui n'en peuvent plus, ou comme fit cét homme riche dans la Parabole de Nathan, d'ôter *au pauvre homme* la ſeule brebis qui lui reſte, ou comme firent les meurtriers de Jéſus Chriſt, de charger un dos foible, un corps épuiſé par les veilles & par les ſouffrances, d'une peſante croix. Mais que la conduite de ce bon & de ce charitable *Serviteur* devoit être diſſemblable à celle-là! *Il ne briſera point le roſeau caſſé.* 2 Sam. 2.

Auſſi, Peuple Fidéle, devoit-il venir comme un Meſſager de paix, pour publier la délivrance aux captifs, comme un Médecin pour guérir ceux qui ſeroient malades, comme un Chirurgien pour bander ceux qui auroient la jambe rompuë, comme un pitoyable Samaritain, pour verſer de l'huile & du vin dans nos playes. Il avoit paru ſous la

Early European Books, Copyright © 2011 ProQuest LLC.
Images reproduced by courtesy of Koninklijke Bibliotheek, Den Haag.
145 G 34

Exod. 20.19. Loi en forme de Legiſlateur, pour inſpirer de la crainte, *que Dieu ne parle point avec nous*, diſoit le Peuple tout *effrayé*. Il avoit paru en forme de Maître pour commander, & en forme de Juge pour condamner, & pour briſer Heb. 10.28. *ſans aucune miſericorde*. Mais ſous l'Alliance de la grace il devoit ſe manifeſter en forme de Pére, qui choie ſes enfans, comme il eſt dit de Jacob choiant les ſiens, à la rencontre d'Eſaü, Gen.34. 13. *Monſeigneur ſçait que ces enfans ſont tendres*. Il devoit venir en qualité de *Goel* ou de Redempteur pour racheter ſes proches parens de la ſervitude, & Gen.14. 16. les retirer, comme Abraham fit *Lot ſon frére*, de la captivité. Il devoit apparoître comme un bon Frére, pour Gen.45. 4. 5. crier à des conſciences effrayées, *Ne craignez point je ſuis Joſeph* vôtre Frére, & vos péchés *m'ont vendu, ils m'ont fait venir ici* pour vôtre bien: il devoit ſe préſenter ſous la figure d'un Epoux, pour prendre à femme une pau- Ruth. 3. 9. vre délaiſſée, & pour étendre *le pan de ſa*

Early European Books, Copyright © 2011 ProQuest LLC.
Images reproduced by courtesy of Koninklijke Bibliotheek, Den Haag.
145 G 34

ſa robbe ſur une chétive Veuve: Il devoit en qualité de bon Paſteur chercher la brebis égarée, & la charger ſur ſon épaule, embléme que les Chrêtiens, au temps de Tertullien, & du depuis ſous l'Empereur Conſtantin, peignoient même ſur leurs Calices, & repreſentoient en boſſe en des Lieux publics, en mêmoire de la charité incomparable du Fils de Dieu. Et de là vient que dans les Oracles ſacrez il n'eſt point comparé à un Lion qui dechire, ou à un Scorpion qui tuë par ſon aiguillon, mais auſſi qui ſe tuë ſoi-même, ce qui eſt l'embléme de *la Mort*, lors qu'elle a fiché ſon *aiguillon* dans le ſacré corps de Jeſus Chriſt. Mais bien le voyez-vous repreſenté comme une Brebis qui eſt débonnaire, comme un Agneau qui eſt doux, comme une Colombe qui eſt ſans ongles, comme une Poule qui étend ſes ailes, & qui couve ſes pouſſins.

Tert. de Pudic. Euſeb. Hiſt. L. III.

1 *Cor.* 15. 55. 56.

Il ne briſera point le roſeau caſſé. Le ſtile de Dieu eſt tres différent de celui des

Early European Books, Copyright © 2011 ProQuest LLC.
Images reproduced by courtesy of Koninklijke Bibliotheek, Den Haag.
145 G 34

des hommes. Ceux-ci promettent plu
qu'ils n'ont envie d'effectuer, témoi
ces Princes appellés les *Donneurs*
c'eſt-à-dire qui l'étoient de bouche o
de parchemin, ou bien les donneurs *d*
bonnes paroles. Mais Dieu tout au con
traire promet moins dans ſa Parole
qu'il ne donne, ou qu'il n'accomplit. L
Prophéte venoit de dire, *il ne criera*
point, c'eſt-à-dire, il ſera muët, il ſe-
ra patient; *il ne ſe hauſſera point*, c'eſt-
à-dire, il ſera humble, il ſera ſoûmis
envers Dieu & envers les hommes; &
peu aprés *il n'éteindra point le lumi-*
gnon fumant, c'eſt-à-dire, il augmen-
tera même ce peu de lumiére & de foi,
qui ſe trouve en ſes élûs, quoi que mé-
lé de fumée, de puanteur, & de foibleſ-
ſe, comme ce mélange ſe voit en un *lu-*
mignon qui fume. Par une même fa-
çon de parler, il dit de cét adorable
Meſſie, *qu'il ne briſera point* le roſeau
caſſé, pour dire qu'il en aura compaſ-
ſion, qu'il le ſuportera, qu'il le ſoû-
tiendra, qu'il l'affermira même par ſa
vertu divine.

Anti-gonus Do-ſon, Perti-nax Chre-ſtolo-gus.

En

Early European Books, Copyright © 2011 ProQuest LLC.
Images reproduced by courtesy of Koninklijke Bibliotheek, Den Haag.
145 G 34

En effet cét oracle a été vérifié magnifiquement en la perſonne de Jéſus Chriſt. Le conſiderez-vous comme un Prophéte? il n'y a eu que grace en ſes lévres, & que bénédictions en ſes paroles: aux conſciences travaillées il crie *venez à moi*, aux ames alterées il crie, *venez aux eaux*, à ceux qui ſe jugent pauvres, qui ne ſont point de ces riches en imagination, ni de ces préſomptueux à qui Dieu même doive du retour, il crie, *bien-heureux ſont les pauvres en eſprit.* S'il voit des hommes languiſſans, il les reſtaure, s'il voit des affligez, il les conſole, s'il voit des malades, il les guérit; s'il voit des affamés, il les repaît; s'il voit des ignorans, il les inſtruit; s'il voit des égarez, il les adreſſe; s'il voit des *Brebis éparſes, il eſt émeu de compaſſion envers elles.* Et ce qui a été dit de l'un des meilleurs Empereurs qu'on ait vû ſur le Trône des Céſars, cela ſe peut dire avec bien plus de verité du Fils de Dieu, qu'il *ne renvoye jamais perſonne*

Apo. 3. 15.

Luc. 18. 12.

Matth. 9. 36.

ſans

Early European Books, Copyright © 2011 ProQuest LLC.
Images reproduced by courtesy of Koninklijke Bibliotheek, Den Haag.
145 G 34

ſans conſolation. Le conſiderez-vou
auſſi comme le Sacrificateur de ſon E
gliſe? Il intercéde pour ceux qui le cru
cifient, il verſe des larmes pour ceu
qui répandent ſon ſang, il pleure pou
une perfide Jeruſalem, il raſſûre un Bri
gand cloüé ſur une croix, il ſe met en
tre l'homme criminel & le Juge de tout
la terre, il ſouffre la mort pour ſes pro
pres ennemis, il paye la rançon pou
des miſerables qui n'avoient pas un ſeu
quadrain, & pour donation il laiſſe
ſes Diſciples, en mourant, la charit
Iean. 14. 27. & la paix, *je vous laiſſe la paix, j
vous donne ma paix.* Le conſiderez
vous enfin comme le Roi de ſon Peuple
N'eſt-il pas veritablement le Prince d
la paix, le protecteur de ſon Egliſe, l
refuge des oppreſſez, le mari des veu
ves, le pere des orphelins, & l'appu
de ceux qui n'en ont point? N'eſt-il pa
bien plus que ne le devoit être le Fils d
ce Monarque, lors qu'on le fit Cheva
lier d'un Ordre qui a fait tant de bruit
mais auſſi tant de deſordres, ſçavoi

l

Early European Books, Copyright © 2011 ProQuest LLC.
Images reproduced by courtesy of Koninklijke Bibliotheek, Den Haag.
145 G 34

le Défenſeur de ceux qui ne ſe peuvent défendre eux-mêmes ? J'avouë qu'il eſt ſans aucune paſſion dans l'état de ſa Gloire, mais il n'eſt pas pour cela ſans compaſſion & ſans miſericorde, comme il n'eſt pas ſans reſſentir le traitement qui eſt fait à ſes membres, *Saul, Saul, pourquoi me perſécutes-tu ?* Et il prononce encore aujourd'hui, contre ceux qui ne veulent pas qu'il régne ſur eux, cét arrêt de mort, qui ſe lit en la Parabole, & qui s'exécute quand l'heure en eſt venuë, *amenez-les, & les tuëz devant moi !* Marmol. P. II. p. 221. Luc. 19. 27.

J'avouë auſſi, Mes Fréres, & peut-être me le dites-vous ſecrétement, qu'il ſemble aſſez ſouvent *briſer* ce qui eſt *caſſé*. Car de fait il ajoûte ſouvent coup ſur coup, & playe ſur playe. A la perte que Job fait de tous ſes biens qui eſt une perte des plus ſenſibles, il ajoûte encore celle de ſes enfans, & de ſa ſanté. Au gémiſſement d'Iſraël en Egypte, il fait ſuivre des cris qui montent juſques au Ciel. A l'exil

Early European Books, Copyright © 2011 ProQuest LLC.
Images reproduced by courtesy of Koninklijke Bibliotheek, Den Haag.
145 G 34

l'exil & à la ſervitude de l'innocen
Joſeph, il ajoûte une priſon effroya
ble & longue. A la ſuite de Jonas
fait ſuivre des goûfres, & un Monſtr
marin, qui l'engloutiſſent. Et com
bien ſouvent plaît-il à la divine Pro
vidence de joindre la diſette à un exi
la pauvreté aux maladies, l'ignomi
nie à l'oppreſſion, de même que Jo
ſeph voulut augmenter l'angoiſſe d
ſes Fréres, & leur preſenter un viſa
Gen. 42. 7. ge ennemi, *contrefaiſant l'étrange* pour quelque temps. Mais vous m'a
vouerez auſſi que l'intention de ce dé
bonnaire Jéſus n'eſt pas de *briſer* u
roſeau déja caſſé, mais de l'humilie
davantage, ce n'eſt pas pour le per
dre, mais c'eſt pour le ſauver en l
journée du Seigneur. Un Pere mê
me, & un Pere affectionné, à quel
ques coups de fouet en ajoûtera d
plus rudes; un Médecin ajoûte aux
ſouffrances d'un malade des potions
améres qu'il lui fait avaler; & un Chi
rurgien aplique à des playes aſſés dou
lou-

Early European Books, Copyright © 2011 ProQuest LLC.
Images reproduced by courtesy of Koninklijke Bibliotheek, Den Haag.
145 G 34

oureuſes le fer & le feu, mais pour es guérir.

Cependant je dois auſſi faire cette remarque: que celui qui ne briſe point des foibles roſeaux, eſt le même qui briſe au contraire les plus hauts Cédres du Liban, qui renverſe les Arbres des forets, qui fait trembler les Monts les plus hauts, & qui domte les Taureaux les plus feroces. Il précipite enfin des Pharaons endurcis, & des Edoms rebelles, & des Nébucadnézars idolatres, & des Antiochus perſécuteurs, & les plus formidables Coloſſes ſont *briſez*, quand il lui plaît, par de petites *pierres*, dont il les frappe & les met en piéces. Ouï, Mes Fréres, Dieu *briſe* enfin celui que ſes châtimens n'ont point caſſé ſuffiſamment; tôt ou tard il humilie tout cœur hautain, il froiſſe tout eſprit endurci, il dompte toute affection rebelle: *Il abaiſſe juſqu'aux Enfers ces Capernaüms, & ces Babylones* qui s'élevoient juſqu'au Ciel: *Il rompt le*

Dan. 4. 34. 35.

Matth. 11. 23. *Eſ.* 14. 5.

Early European Books, Copyright © 2011 ProQuest LLC.
Images reproduced by courtesy of Koninklijke Bibliotheek, Den Haag.
145 G 34

le bâton des méchans, la verge des D
minateurs ; il briſe les Forts ſans qu'o
en trouve le fond, ni même les traces
il marche ſur ces ronces & ces épin
qu'on luy oppoſe ; il froiſſe les Rois a
Iob 33. 24. *jour de ſa colére, & les briſe comme u*
Eſ. 37. 4. *vaiſſeau de potier* ; & enfin rendar
Pſ. 2.9. la pareille aux Miniſtres de la Grand
Pſ. 137 9. Paillarde, *il empoignera leurs Enfan*
& les froiſſera contre la Pierre.

CHERS FRERES en nôtre Se
gneur, que les profanes ſe rient o
de ces menaces, ou de nos eſperan
Matth. 27. 68. ces, & nous crient, Paſteur *Prophé*
tiſe nous ! Qu'ils hochent la tête, &
qu'ils diſent de nous ce qui fut dit d
Matth. 27.43. Jéſus-Chriſt, *Ils ſe confient en Dieu*
qu'il les délivre maintenant ! Qu'il
s'écrient avec ce Capitaine incrédul
2 Rois 7. 19. de Samarie, *quand même l'Eternel fe*
roit des ouvertures au Ciel, ce que ce
Gens-ci diſent *pourroit-il avenir ?* C
conſolez, conſolez mon Peuple, di
l'Eternel, parlez à Jeruſalem ſelon ſo
cœur, criez-lui, *que ſon temps préfix ſe*
r

Early European Books, Copyright © 2011 ProQuest LLC.
Images reproduced by courtesy of Koninklijke Bibliotheek, Den Haag.
145 G 34

ra accompli, & qu'enfin les Côteaux ſeront abaiſſés, que les Valons ſeront comblez, que les lieux tortus ſeront redreſſez, & que les raboteux ſeront applanis.

Admirable oppoſition entre le Chriſt, & celui qui ſe dit le Vicaire de Jéſus-Chriſt ! Que fait celui-cy ſur tout en nos jours, ſi ce n'eſt d'employer tous ſes artifices & tous ſes efforts, pour achever de *briſer des roſeaux caſſez, & d'éteindre des lumignons fumans ?* C'étoit peu ce ſemble qu'on eût démoli des Temples, fermé des Ecôles, ruiné des Maiſons, envahi des Héritages, & ôté à des pauvres Fidéles la liberté *de ſervir l'Eternel leur Dieu*, & de monter aux *Fêtes ſolemnelles.* Il falloit encore tyranniſer les ames, tourmenter les conſciences, bourreler les corps, enlever les enfans, & envoyer de ces cruëls qui fiſſent le même traitement à des témoins de Jéſus-Chriſt, que ce Démon fit à ce miſerable, qu'il tour-

Exod. 10. 7.

Marc. 5. 5.

Early European Books, Copyright © 2011 ProQuest LLC.
Images reproduced by courtesy of Koninklijke Bibliotheek, Den Haag.
145 G 34

tourmentoit *de nuit & de jour. E*
ce jour là, de perſecution & de tou
Apoc. 9. 6. mens, *les hommes chercheront la mor*
& ne la trouveront point, ils déſire
ront de mourir, & la mort s'enfuir
d'eux. Si Rome preſente quelqu
conſolation à des pauvres roſeaux
quelque ſoutien à des conſciences bri
ſées, que ſont-ce ſi ce n'eſt des *conſo*
lations fâcheuſes, & des *éminences d*
bouë, des planches pourries de fau
mérites, & de fauſſes penitences, de
Médecins de néant comme le ſont le
Confeſſeurs & les Miſſionaires, o
bien l'or & l'argent d'un *Simon* le Ma
gicien dont on éblouït des Apoſtats
comme feroient des jettons qu'o
montre à des enfans au lieu d'argent
ou de la fauſſe monnoye qu'on donn
ſous une apparence d'aumône, ou de
viandes creuſes, qu'on preſente au lieu
de nourriture? Et avec tout ce fatra
de Cérémonies, & d'Obſervations
avec toutes ces abſolutions de Prêtre
& d'Evêques, avec tous ces mérite
d'un

Early European Books, Copyright © 2011 ProQuest LLC.
Images reproduced by courtesy of Koninklijke Bibliotheek, Den Haag.
145 G 34

d'un François ou d'un Ignace, avec tous ces renvois à une Marie, ou à un Pierre, avec tous ces appuis de Capuchons, de Scapulaires, de Chapelets, de Messes, de Confessions, de Reliques, de Pélérinages, d'Agnus Dei, ou d'Eau bénite, que trouve enfin un *roseau cassé*, une conscience travaillée, une ame criminelle? L'expérience fait voir encore aujourd'hui à tous ces prétendus *convertis*, que par là leur joug en est agravé, que leurs frayeurs en sont augmentées, que leur peine en est plus grande, & qu'ayant voulu fuir des *Dragons*, qui ne sont en effet comme autrefois en Egypte qu'une *Verge* en la main de Dieu, ils sont enfin châtiez avec des *Scorpions*: *Le piége étoit caché en terre*: *& la trappe étoit sur la passée*; & lors que se presentera *le Prémier-né de la mort*, il leur paroîtra bien plus redoutable que ne sont *les Prémiers-nez* de cette Eglise superbe qui se magnifie contre la fille de Sion.

Exod. 7. 9. *Iob* 18. 10. 13.

Early European Books, Copyright © 2011 ProQuest LLC.
Images reproduced by courtesy of Koninklijke Bibliotheek, Den Haag.
145 G 34

Mais, Peuple Chrêtien, ne nou flatons pas nous mêmes, & ne pre nons pas pour des *roſeaux caſſez* ceu qui ne le ſont point. Sans doûte qu quelques-uns de ceux qui m'écouten prennent peu d'intereſt en ce qui tou che ces *roſeaux*, dont nous vous par lons. S'il eſt vrai qu'il y aît ici quel que fier & quelque orgueilleux Ha man, qui perſécute un pauvre Mar dochée, quelque préſomptueux Pha riſien qui regarde un humble Péage du haut en bas, quelque cœur dur & inflexible qui demeure *figé ſur la li* de ſon iniquité, quelque cœur *amort* & ſtupide comme fut celui d'un Na bal, quelque eſprit fort, ou eſpri railleur, à qui nôtre prédication ſoi comme *une chanſon d'amourettes*, ou bien quelque eſprit de fiel & d'amer tume, qui ne reſpire que la vengean ce, *œil pour œil*, *dent pour dent!* J ſçai tres-bien qu'aucun de ceux qu ſont diſpoſés de la ſorte ne prétendr point de part à cette promeſſe du Pro phéte

1 *Sam.* 25. 37.

Ezec. 33. 32.

Early European Books, Copyright © 2011 ProQuest LLC.
Images reproduced by courtesy of Koninklijke Bibliotheek, Den Haag.
145 G 34

phéte, *Il ne briſera point le roſeau caſſé.* Mais vous qui aſpirez à être du nombre de ces *roſeaux caſſez*, auxquels s'adreſſent les conſolations de la Grace, ne vous trompés pas, je vous prie. Ce n'eſt pas aſſez que vous ayez ſenti de rudes coups, & que Dieu aît *décreté contre vous des amertumes.* Dieu a beaucoup appeſanti ſa main ſur des Caïns ou ſur des Pharaons, ſur des Saüls ou ſur des Achabs: Ils ployent ſous le coup, ils ſe proſternent, ils demandent grace, ils appellent à leurs ſecours des Moïſes & des Aarons, *Fléchiſſez l'Eternel*, leur diſent-ils, *par leurs priéres!* Mais aprés tout, il en eſt comme du fer qui ſe duit & qui plie tandis que le feu agit & le marteau, pour retourner auſſi-tôt à ſa prémiére dureté. Le marteau auſſi de la Loi & de la Parole de Dieu ne ſuffit pas. Il eſt vrai que ſa majeſté étonne, que ſa rigueur épouvante, que ſes commandemens confondent, que ſes menaces terraſſent le pécheur. Mais *Iob.* 13. 26.

Early European Books, Copyright © 2011 ProQuest LLC.
Images reproduced by courtesy of Koninklijke Bibliotheek, Den Haag.
145 G 34

il en eſt encore comme d'un coup de marteau qui étourdit, ou comme d'un éclat de tonnerre qui effraye pour un moment. Il en eſt comme de ces *gardes du* ſepulchre de Jéſus-Chriſt, qui devinrent comme morts à la préſence de l'Ange, ou comme du malheureux *Saül*, qui eut grand peur & tomba tout de ſon long aux paroles de l'eſprit de Python: la conſcience à la verité en eſt effrayée, l'eſprit en eſt éperdu, le cœur en eſt glacé, l'ame en eſt palpitante, mais il n'y à la pourtant ni la tendreſſe, ni la froiſſure, ni l'humilité d'un *roſeau caſſé*.

Matth. 28. 4

En un mot, Mes Bien-aimez, quand tous les tonnerres de la colére divine gronderoient à nos oreilles, quand Dieu nous viſiteroit de toutes les playes d'Egypte, quand la Loi retentiroit encore aujourd'hui du haut d'une Sinaï, & toutes ſes malédictions du ſommet d'une Hébal, quand des Elies & des Pauls nous précheroient, comme ils firent autrefois à des Achabs

Early European Books, Copyright © 2011 ProQuest LLC.
Images reproduced by courtesy of Koninklijke Bibliotheek, Den Haag.
145 G 34

chabs & à des Félix, quand une lumiére reſpiendiroit des Cieux, & nous fraperoit comme elle fit Saül ſur le chemin de Damas, quand même *des morts reſſuſciteroient* pour toucher nos conſciences, croyés-moi tout cela ſeroit foible, pour changer des cœurs endurcis en des *roſeaux caſſez*! Que faut-il donc pour produire un ſi ſalutaire effet? Il faut que l'Eſprit de Dieu agiſſe au dedans de nous *ſelon l'efficace de la puiſſance de ſa force*, & que nôtre Prédication ne ſoit pas *ſeulement en paroles*, qui eſt la voix de l'Evangile, *mais auſſi en vertu par le Saint Eſprit*, qui eſt la voix de la Grace. Il faut que nous le ſupplions que lui-même *caſſe* nos cœurs, & que nous faiſant ſentir nôtre mal, connoître nôtre folie, pleurer nôtre miſére, déſirer ſa grace & ſa paix, & tomber aux pieds de ce miſericordieux Seigneur, il nous arrache ces paroles du Péager, *ô Dieu ſois appaiſé envers moi qui ſuis pécheur!*

Luc. 16. 31.

Eph. 1. 19. 1 *Theſſ.* 1. 5.

Early European Books, Copyright © 2011 ProQuest LLC.
Images reproduced by courtesy of Koninklijke Bibliotheek, Den Haag.
145 G 34

Chers Fréres, quoi que je ne ſois ni un Ange, ni un Apôtre, à la mienne volonté que dans le ſouvenir de tant de graces que Dieu nous a faites, par deſſus tant d'autres hommes, & encore ce matin, en renouvellant avec nous l'Alliance de ſa paix, comme auſſi à la vûë de *la froiſſure de Joſeph*, & *des chemins déſolés de Sion*, à la mienne volonté, dis-je, que chacun de nous *élevât ſa voix*, comme fit Iſraël en Bochin, & *pleurât*! Pauvre Egliſe de Jéſus-Chriſt, recüeillië en divers endroits de l'Europe, que tu es bien un *roſeau caſſé*! Et verrions-nous tes cloiſons abbatuës, tes portes enfondrées, ta parure arrachée, ta couronne chûte, ta gloire ternie, & ta lumiére comme éteinte, ſans en être attendris? Verrions-nous ſans une veritable componction tes Sacrificateurs ſanglottans, tes Pucelles dolentes, tes Femmes devenuës veuves, tes Méres qui *pleurent les enfans*, ou ces mêmes Enfans ſacrifiez *au Dieu*

Jug. 2. 4.

Dan. 11. 38.

Early European Books, Copyright © 2011 ProQuest LLC.
Images reproduced by courtesy of Koninklijke Bibliotheek, Den Haag.
145 G 34

Dieu que nos Péres n'ont point connu? Et entendrions-nous ces effroyables cris, *A ſac, à ſac qu'elle ſoit embraſée*, & qu'il n'y ait plus de mémoire de Sion; entendrions-nous *les ſanglots de la Ville déſolée*, & le cri *des navrés à mort*, ſans *pleurer pour l'amour de ceux qui ont mauvais temps*, ſans courir à leur aide par nos priéres, par nos ſoûpirs, & par nos aumônes en *ſoutenant la main de l'affligé*, ſans *aller au devant de celui qui a ſoif*, & de celui qui a faim, & ſans vouloir *ſervir d'yeux à l'aveugle, & de pieds aux boiteux, & de pére aux ſouffreteux*, & de conſolateur à la veuve? *Que plutôt ma dextre s'oublie elle-même, ou que ma langue ſoit attachée à mon palais, ſi je n'ay ſouvenance de toi, ô Jeruſalem, & ſi je ne te mets pour le principal chef de* mes douleurs.

Iob. 30. 25.

Ezec. 16. 49. Eſ. 21. 14.

Pſ. 137. 6.

Aprenons auſſi, Peuple Chrêtien, à ne juger jamais témerairement de ceux que Dieu *briſe* ou qu'il *caſſe* par les afflictions, par les combats, par

Early European Books, Copyright © 2011 ProQuest LLC.
Images reproduced by courtesy of Koninklijke Bibliotheek, Den Haag.
145 G 34

les perſécutions, & par les épreuves. Ces diſciples là furent repris du Fils de Dieu, qui jugérent mal de ceux
Luc.13. 1. dont Pilate avoit mélé le ſang avec celui de leurs ſacrifices. Ce furent des Juifs reprouvez qui à la vûë des opprobres de Jéſus, crioient contre lui comme contre un malfaiteur, *crucifie, crucifie!* Ce furent des mal-aviſés qui parce qu'un pauvre homme étoit né aveugle, jugérent que lui ou
Jean. 9. 2. que ſes parens avoyent commis quelque grand *péché*. Hà ce ſont plutôt de ces *roſeaux* qui ſont chers à l'Eternel, *il ne mépriſe point le cœur froiſſé, il eſt prochain de ceux qui ont le cœur rompu*, & vous liſez même de Joſeph, que des Fréres *proſternez en terre*, des Fréres ſaiſis de crainte & de remors,
Gen 44. 25.26. lui furent plus agréables que ne furent tous leurs riches *preſens*.

Aprenons à ſupporter patiemment les infirmitez & les foibleſſes, ſoit de corps ſoit d'eſprit, que nous voyons en nos prochains. Le Monde & l'Egliſe

Early European Books, Copyright © 2011 ProQuest LLC.
Images reproduced by courtesy of Koninklijke Bibliotheek, Den Haag.
145 G 34

gliſe ſont en quelque ſens comme ces porches de Betheſda, où ſe trouvent *Iean. 5.* diverſes ſortes de perſonnes, d'humeurs, & de temperamens. Mais tous y ſont malades, tous y ont quelque infirmité, tous y ont leurs foibleſſes, de façon ou d'autre: Pluſieurs même y ſont délaiſſés, ſans aucun appuy, & ſans que perſonne *les jette dans le lavoir* à la venuë de l'Ange, & les aſſiſte en temps opportun. Mais diſons que les plus foibles, & les plus *caſſez*, ont la premiére part à cette promeſſe, que Chriſt *ne briſera point le roſeau caſſé*; il s'adreſſe ce charitable Médécin au plus infirme de tous, à un paralytique qui l'étoit depuis *trente huit ans*, & il n'y a perſonne d'entre nous qui ne doive ſe reconnoître le plus malade, & le plus grand pécheur, s'il eſt vrai qu'il eſt venu pour ſauver *non pas les juſtes*, *mais les pécheurs*.

Aprenons encore à être les imitateurs de ce débonnaire Sauveur. N'a-

Early European Books, Copyright © 2011 ProQuest LLC.
Images reproduced by courtesy of Koninklijke Bibliotheek, Den Haag.
145 G 34

joûtons jamais affliction à l'affligé, n
contriſtons jamais celui qui eſt infi
me, n'inſultons jamais le miſerable
ne mépriſons jamais le pauvre? Soû
tenons au contraire les genous qui
ſont foibles, accueillons amiable
ment ces Jacobs qui ſe retirent a
Païs de leurs Fréres, conſolons ceu
qui ménent deuil, ſoulageons ceu
qui ſont malades, fortifions ceux qu
ſont languiſſans, nourriſſons ceux qu
ſont affamez, & réjouïſſons les en
trailles de la Veuve, le cœur de l'Or
phelin, & l'ame de celui qui eſt an
goiſſé.

Je dirai davantage, Fidéles, ſouve
nons nous que c'eſt un bon ſigne que
d'être un roſeau caſſé, qu'il nous eſt
expédient que Dieu nous briſe par le
marteau des afflictions, & qu'il nous
eſt ſalutaire de paſſer par le feu des
épreuves. C'eſt en *caſſant* la ſemen-
ce qu'elle germe, & qu'elle prend ra-
cine, c'eſt en foulant la camamille
qu'elle exhale ſon odeur, c'eſt en
broyant

Early European Books, Copyright © 2011 ProQuest LLC.
Images reproduced by courtesy of Koninklijke Bibliotheek, Den Haag.
145 G 34

broyant l'encens & les aromates qu'ils rendent leurs parfums. Plus l'Egliſe eſt humiliée, & plus elle en eſt ſanctifiée, plus elle ſe voit battuë des vens & de l'orage, & plus elle crie *Jéſus ſauve*, plus elle ſe trouve en païs ennemi & plus elle eſt ſur ſes gardes. Plus auſſi le monde eſt à l'Iſraël de Dieu comme une Egypte, & comme une maiſon de ſervitude, & plus cét Iſraël aſpire à la bienheureuſe Canaan & au dernier paſſage, pour difficile qu'il lui paroiſſe, étant aſſuré que Dieu facilitera ce même paſſage, fut-ce à travers les flammes, ou à travers les abîmes. Plus le Dragon pourſuit la Femme, avec ſon Enfant, la voyant foible & ſans défenſe, plus elle ſe ſent ſoûtenuë, *& deux ailes lui ſont baillées*, pour fuir de devant le ſerpent, au moins pour fuir vers le *Trône de Dieu*, à ce qu'il fortifie ce qui eſt chancelant, qu'il réléve ce qui eſt abbatu, & qu'il conſole ce qui eſt accablé de douleur. *Apoc. 22. 4. 14.*

Early European Books, Copyright © 2011 ProQuest LLC.
Images reproduced by courtesy of Koninklijke Bibliotheek, Den Haag.
145 G 34

Courage, Ame fidéle, Ame péchereſſe, ton Chriſt *ne briſera point* le roſeau caſſé! Et par conſéquent te trouves-tu ſouvent trop foible, dans les tentations & les combats, vois-tu ſouvent un Dieu irrité, le Ciel fermé, l'Enfer ouvert, ce Lion rugiſſant à tes côtez qui tâche de te porter au deſeſpoir, & qui te dit comme autrefois il le diſoit au Fils de Dieu, *jette toi en bas?* Tâche-t'il comme il fit dans le Paradis terreſtre de te faire doûter de l'amour ou de la *fidelité* de ton Dieu? Sens-tu ta conſcienee génée, ton ame alterée, ton cœur aſſéché, ſans avoir non plus que ce malheureux en avoit dans le lieu de tourmens, une goûte d'eau de conſolation & de grace, pour te rafraichir dans tes ardeurs? Ah! que jamais il ne t'arrive d'être plus cruel envers toi-même, que ne l'eſt ce bon Pére & ce miſericordieux Seigneur! Ne *briſe* point ce qu'il ne veut point briſer, ne perds point ce qu'il veut

Early European Books, Copyright © 2011 ProQuest LLC.
Images reproduced by courtesy of Koninklijke Bibliotheek, Den Haag.
145 G 34

ſauver, ne deſeſpére point de la tendreſſe de celui qui s'eſt vû lui-même *abandonné de ſon Dieu*, & ſaiſi *de triſteſſe juſqu'à la mort*. Il ne paroît un *Maitre rude* & inexorable qu'au ſerviteur lâche & mauvais, qui n'en goûta jamais la bonté ni les douceurs. Au moment du danger, lors que le ſecours des hommes te manquera, & que les eaux ſeront parvenuës juſqu'à l'ame, & que tu diras, *le Conſolateur qui me faiſoit revenir le cœur eſt loin de moi*, c'eſt alors que Dieu ſe montrera ſubitement. Quand *les cordeaux de la mort* ont rencontré David, quand les habitans de Ninive n'attendent plus que d'être détruits, quand Samarie eſt ſur le point d'être miſe au ſac, & la nation Juïve de reſſentir toute la violence de Haman, alors la délivrance eſt à la porte. Le pauvre Pierre enfonce déja, lors que Jéſus-Chriſt lui tend la main, le raſſûre, & lui dit, *ô homme de petite foi, pourquoi as-tu douté*, ne crain point!

Lam. 1. 16.

Matth. 14. 31.

Early European Books, Copyright © 2011 ProQuest LLC.
Images reproduced by courtesy of Koninklijke Bibliotheek, Den Haag.
145 G 34

Venez encore ici pauvres *roſeaux*, qui vous voyez ſans force, ſans appuy, & ſans conſolation ſelon le monde, & enviſagez celui dont la grace, le ſoûtien, & les promeſſes valent plus que tout le Monde enſemble. Pouſſez vers lui vos plaintes, & lui montrez vos playes, non pas en grondant ou en murmurant, mais bien en priant & en gémiſſant, non pas en vous ſoûlevant contre lui, ou en contrôlant ſes arrêts, mais en adorant avec une entiere ſoûmiſſion ſes voyes & ſes jugemens. Seigneur, il eſt vrai, je ſuis tout briſé, mais *tu réjouïras les os qui ſont briſez*; je ſuis ſans force, il eſt vrai, *mais tu es ma force & mon appui*; je ſuis pauvre, il eſt vrai, mais tu ſeras mon *tréſor*, tu me ſeras une *perle de grand prix*; je ſuis deſtitué de tout, il eſt vrai, mais *ta grace me ſuffira*, & pourvû qu'elle ne me manque point, *j'oublierai ma complainte, & je quitterai là mon viſage de courroux.*

Job 9. 27.

Chrê-

Early European Books, Copyright © 2011 ProQuest LLC.
Images reproduced by courtesy of Koninklijke Bibliotheek, Den Haag.
145 G 34

Chrêtien *de petite foi*, ſens-tu cette même foi combattuë par la chair & le ſang, par les doûtes & par les tentations que le Prince des tenébres t'inſpire. N'aperçois tu qu'une repentance tres-imparfaite, tandis que, contre tes vœux & tes promeſſes, tu ne *regardes* que trop *derriére toi*, vers la Sodome des plaiſirs, & vers un monde de vanité? Souviens-toi que tous les fidéles ne ſont en cette vie que des *roſeaux* toûjours agitez & démenez du vent, tantôt droits & tantôt courbez tantôt entiers & tantôt caſſez, tantôt tournez d'un côté & tantôt d'un autre. Jéſus accepte auſſi bien la foi tres-imparfaite de ces pauvres gens dans l'Evangile, que la *plus grande foi qui fût en Iſraël*, il accepte auſſi bien une conſcience gémiſſante, qu'une conſcience ſans reproche, auſſi bien *le denier de la veuve* que le talent du riche, auſſi bien la *tourterelle* ou *le pigeonneau* du pauvre, que *les taureaux* ou *les gênices* des plus opulens. *Gen. 19. 17.* *Lev. 5. 7.*

As-

Early European Books, Copyright © 2011 ProQuest LLC.
Images reproduced by courtesy of Koninklijke Bibliotheek, Den Haag.
145 G 34

As-tu même été *caſſé* juſques à ce point, que de plier ſous le faix d'une perſécution inouïe, que de fléchir enfin devant l'Idole, que d'encenſer à ce qui n'eſt point Dieu, & que de renier non du cœur mais de la bouche ton bon Maître? ha! ne deſeſpére ni de ta guériſon, ni de ſa grace. La figure barbare, le ſifflement effroyable, le goſier ouvert, & le traitement infernal d'un *Dragon*, ſont quelque choſe de plus terrible, que ne fut à Pierre la ſimple voix de quelques *Chambriéres*. La vûë de Golgotha fit auſſi tourner le dos à des foibles Diſciples. Mille *Laps*, mais du depuis pénitens, furent contrains de *ſoûſcrire*, au temps de S. Cyprien, à des *Libelles*, ſemblables à ceux que preſente en France la ſuperſtition. Sous des Déciens & des Dioclétians on mettoit par force de l'encens dans la main d'un pauvre Chrêtien, & on la portoit avec violence ſur un Encenſoir & ſur un Autel, & aprés

Early European Books, Copyright © 2011 ProQuest LLC.
Images reproduced by courtesy of Koninklijke Bibliotheek, Den Haag.
145 G 34

aprés cela il passoit pour *Converti*, & pour *bon Payen*. De là vint que l'Eglise d'alors se récria contre des jugemens sevéres, & fit des arrêts favorables à ceux qu'elle jugeoit dignes de la derniére compassion, plutôt que d'une extréme rigueur. Les larmes d'un Origéne, le martyre d'un Marcellin, le retour d'un Jerôme de Prague, & d'un Tomas de Cantorbery, aprés avoir renié de leur bouche, ou renié de leurs mains, font assez voir que Jésus ne *brise* ni ne rejette point ces *roseaux*, que la violence ou que la foiblesse a ainsi *cassez*. Il n'abandonnne pas tous ceux qui l'ont abandonné de la sorte, ou que *Dieu a abandonnés* pour un peu de temps, afin *de les rassembler par de grandes compassions*.

Cyprien. Pierre d'Alex. Basile.

Aprés tout, cette promesse consolante, qu'il *ne brisera point le roseau casse*, s'acomplit sur tout lors que nos forces sont cassées, lors que nos corps sont abbatus, lors que nôtre chair est comme brisée, & que nôtre *lumignon* ne

Early European Books, Copyright © 2011 ProQuest LLC.
Images reproduced by courtesy of Koninklijke Bibliotheek, Den Haag.
145 G 34

ne donne presque plus de lueur, ou qu'il n'en sort plus ce semble qu'un peu de fumée, & que de la puanteur. Ce sera, Mes tres-chers Fréres, lors
Iob. 13. 28. que *cét homme-cy s'en ira par piéces comme du bois vermolu, & comme une robe que la teigne a rongée*, lors que nos yeux seront ternis, que nôtre langue sera immobile, que nos oreilles seront pesantes, & que nôtre cœur sera palpitant & haletant, que nous expérimenterons cette verité plus que jamais. Et bien loin de *briser ces roseaux* qu'il voit prêts d'être couchez par terre, c'est alors sur tout qu'il les soutient par une vertu secrette, & par une grace intérieure. Et la mort venant à
Iug. 7. 20. *casser* cette *cruche* de terre, nôtre Ame en sortira comme *un flambeau* lumineux, pour être reçûë en l'assemblée des Premiers-nez, où toute brisure sera guérie, toute cassure consolidée, & toute foiblesse retranchée pour jamais. *AINSI SOIT-IL.*

FIN.

Early European Books, Copyright © 2011 ProQuest LLC.
Images reproduced by courtesy of Koninklijke Bibliotheek, Den Haag.
145 G 34

LE GAIN DU FIDELE AU MILIEU DE SES PERTES.

Ou

SERMON

Sur ces Paroles de St. Paul, *Phil.* 1. 21.

Car Christ m'eſt gain à vivre & à mourir.

ENtre les Loix qui réglérent la Police de l'ancien Iſraël, vous liſez celle-cy au XXIII. du Deuteronome: qu'il ſeroit permis d'entrer en la Vigne de ſon prochain, & de s'y raſſaſier de raiſins, mais non pas d'en met- *Deut.* 23. 24. 25.

Early European Books, Copyright © 2011 ProQuest LLC.
Images reproduced by courtesy of Koninklijke Bibliotheek, Den Haag.
145 G 34

mettre dans ſon vaiſſeau, & d'en em porter avec ſoi ; Et de même qu'il ſe- roit permis d'entrer dans les Blez de ſon prochain, & d'en arracher des épis avec la main, mais non pas d'y mettre la faucille pour en porter en ſa grange. Chers Fréres, permettez que je vous diſe, qu'il en prend de ce Monde & de ſes avantages, comme des Vignes & des Campagnes de la Judée. Dieu nous en permet la jouïſ- ſance tandis que nous y ſommes; *jouïs du bien de tout ton travail, c'eſt le don de Dieu.* Mais au ſortir de ce Monde il nous eſt défendu *d'en rien emporter.* La mort dépoüille l'hom- me tout nud, & il part de ce monde comme il y eſt entré. Auſſi les Payens l'ont appellée à ce ſujet un Huiſſier, ou un Archer, qui viſite d'autorité Royale tous ceux qui ſortent, & qui ne ſouffre pas que l'on emporte rien. Elle redemande aux pauvres mortels tout ce qu'ils tenoyent ou de leur naiſſance, & de leur fortune, ou de leur

Eccleſ. 3. 13.

1 Tim. 6. 7.

Early European Books, Copyright © 2011 ProQuest LLC.
Images reproduced by courtesy of Koninklijke Bibliotheek, Den Haag.
145 G 34

leur travail, ou de leur induſtrie. Juſques-là qu'elle fait rendre aux plus grands Monarques leurs Sceptres & leurs Couronnes, ou bien s'ils les emportent dans un cercueil, ce n'eſt que pour y ſervir de riches dépoüilles, ou d'un ſuperbe trofée à la mort. *Voilà*, diſoit celuy qui fut ſurnommé la Terreur de l'Orient, ſur la fin du douziéme ſiécle, faiſant attacher ſon drap mortuaire au bout d'une lance, en forme d'étendart, *Voilà tout ce que le grand Saladin emportera de ſes conquêtes.* Le fidéle ſeul qui a gagné Jéſus-Chriſt a un avantage tout particulier. C'eſt qu'en mourant il emporte tout, & ne perd rien de ce qu'il a poſſede vivant. Il part avec tous ſes aquêts & ſes tréſors, & en va même joüir plus heureuſement dans ſa veritable patrie. Cét Huiſſier ſans miſericorde a beau attaquer le Fidéle, celui-ci ne lui rend que ſes dépoüilles mortelles. Il ne lui quitte, par maniére de dire, que ſa *manteline*, *comme*

Roger Alberic &c.

Early European Books, Copyright © 2011 ProQuest LLC.
Images reproduced by courtesy of Koninklijke Bibliotheek, Den Haag.
145 G 34

me fit Elie, ou que ſon *vétement* comme Joſeph laiſſa le ſien, en fuyan un lieu de tentation & de combat Car ſon véritable tréſor & ſes acquêt *ſont cachez en Jeſus-Chriſt*, dont l poſſeſſion n'eſt pas ſeulement profita ble en cette vie, mais l'eſt ſur tout e la mort, & aprés la mort.

Auſſi étoit-ce là toute la conſola tion de S. Paul, qui ſe tenoit dans un grande indifférence ſoit pour la vie ſoit pour la mort, preſt de *magnifie* ſon Sauveur dans l'une & dans l'autre diſpoſé également & à une plus lon gue demeure pour avancer le régne d J. Chriſt, & à un prompt délogemen pour tragique & pour ſanglant qu'i pût eſtre, *ſelon ſa ferme attente & ſo eſperance, qu'il ne ſeroit confus en rien*; *Car*, dit-il, *Chriſt m'eſt gai* Prov. 25. 11. également *à vivre, & à mourir*. Com me ſont *des pommes d'or damaſquinées d'argent*, ainſi eſt la parole dite en ſon tems. Vous parlez de Chriſt & de ſes avantages, c'eſt toûjours vous pre-

ſente

Early European Books, Copyright © 2011 ProQuest LLC.
Images reproduced by courtesy of Koninklijke Bibliotheek, Den Haag.
145 G 34

ſenter une pomme d'or, ce diſcours eſt toûjours de ſaiſon, on ne s'en laſſe jamais. Mais vous en entretenir, lors que ſon Egliſe ſe voit comme entre la vie & la mort, lors qu'il y va de tout perdre ſelon le monde, & la vie même, en s'attachant à J. Chriſt, ou bien de tout gagner ſelon le monde, en quittant J. Chriſt & en changeant de Maître, alors ce diſcours eſt comme ces figures d'argent qui relévent le brillant de l'or. Fidéles, peut-eſtre que depuis la naiſſance de la Reformation, il ne s'eſt point vû de tems où ces paroles de S Paul ayent été plus de ſaiſon, qu'elles le ſont aujourd'huy, ni où l'on doive vous repréſenter avec plus de force les fruits & les avantages qui ſe trouvent en la grace de J. Chriſt, combien il y a à *gagner* en ſa communion, & à profiter en ſe conſervant un ſi précieux dépoſt, ſoit que l'on *vive*, ſoit que l'on *meure*. Quelques Hiſtoriens raportent, que du tems de Charlemagne,

Early European Books, Copyright © 2011 ProQuest LLC.
Images reproduced by courtesy of Koninklijke Bibliotheek, Den Haag.
145 G 34

Moyne de S. Gal. Vincent. Mir. histor. Jean. de S. Victor.

gne, certains prétendus Marchand crioyent en plein marché, qu'il y avoit à gagner avec eux des tréſors de ſapience, & de belles connoiſſances; & l'on ajoûte, mais avec peu de verité; que Charlemagne l'ayant apris, ſe ſervit d'eux pour fonder cette fameuſe Ecôle dans ſa Capitale, qui ſubſiſte encore aujourd'huy. A la mienne volonté que vous me conſidériez en cette heure comme un Marchand, qui vient vous offrir un excellent Gain, & vous parler d'une ſcience qui ſeule peut rendre la vie heureuſe, & la mort triomfante! De quelques honneurs qu'aît été diſtinguée la *vie* des plus ſavants hommes, & quelques monumens qn'on aît dreſſé à leur memoire aprés leur *mort*, tout cela n'a été que *comme un ſonge de viſion de nuit; ils ont ſemé du vent, & ont recueilli ce qui s'en eſt allé au tourbillon.* Mais venez & achetez ſans argent ce qui ſeul pendant la vie peut ſoutenir vos eſpérances, & en mourant desarmer

Oſ 8. 7.

Early European Books, Copyright © 2011 ProQuest LLC.
Images reproduced by courtesy of Koninklijke Bibliotheek, Den Haag.
145 G 34

armer la mort, & la changer en un *délogement* ſalutaire. Jamais heure ne vous fut plus lucrative, que celle où vous aprendrez ces deux choſes. 1. Que *Chriſt* eſt *un gain*, & avec aplication qu'il eſt gain à châque fidéle, *Il m'eſt gain*, 2. Que l'utilité de ce gain s'étend également & à *la vie*, & à *la mort*, car je ſuivray nôtre verſion, *Chriſt* m'eſt gain *à vivre & à mourir.*

Chacun ſçait ce que veut dire le *gain*, & de tous les termes de l'Ecriture S. il n'en eſt point de plus connu. Toutes ſortes de profeſſions ont quaſi pour but ce qu'on appelle gain, c'eſt-à-dire le profit qui revient à chacun de ſon argent, ou de ſon negoce, ou de ſon travail, ou de ſon induſtrie, ou de ſes injuſtices, & de ſes violences, à quoy auſſi tendent d'ordinaire le jeu, les gageures, & les monopoles. Tout cela, Chers Fréres, n'a rien de commun avec Jéſus-Chriſt, & même tout y paroît directement oppoſé au *gain.* Chriſt naiſſant eſt

Early European Books, Copyright © 2011 ProQuest LLC.
Images reproduced by courtesy of Koninklijke Bibliotheek, Den Haag.
145 G 34

renfermé dans une Etable, il eſt cou
ché dans une Créche, & eſt emmail
lotté de chetives langes, bien diffe
rentes de ces ſuperbes langes que ſoi
Lieutenant pretendu envoye aux hé
ritiers des Couronnes. Chriſt n'
pour demeure qu'une Cabane, pou
mere qu'une pauvre Vierge, pou
pere en apparence qu'un Menuiſier
pour Diſciples quaſi que des Pê
cheurs, & pour partage que la Croi
& l'ignominie. Il n'a ni lit pour y re
poſer, ni argent pour payer le tribut
ni tréſors pour diſtribuër à ſes Apô
tres. Toutes ſes maximes ſont encor
fort contraires au gain, comme ſon
celles de quiter *le manteau* à celuy qu
Matth. 5. 40. nous *ôte le ſaye*, de ne point *plaide*
ſon prochain, de n'avoir point *ſouc*
Matth. 6. 19. 25. du *lendemain*, de ne point *amaſſer de*
Luc. 6. *tréſors en la terre*, de prêter *ſans rie*
attendre, de *donner* à celuy qui deman
de, de *ſe faire des amis des richeſſe*
iniques, de *vendre ſes biens & les don*
ner aux pauvres, de *charger ſur ſoy ſ*

croix

Early European Books, Copyright © 2011 ProQuest LLC.
Images reproduced by courtesy of Koninklijke Bibliotheek, Den Haag.
145 G 34

croix, & de tout abandonner *pour le ſuivre*. Et même, comme J. Chriſt prononça *bien-heureux* ceux qui perdent, ceux qui ſont pauvres pour ſa cauſe, ceux qui ménent deuil, ceux qui ſouffrent perſecution, ceux qui *mangent du pain de détreſſe, & boivent des eaux d'angoiſſe*, de là vint cette raillerie ſanglante de Julien l'Apoſtat, que les Chrêtiens n'avoyent que faire ni d'ornemens dans leurs Temples, ni d'abondance dans leurs maiſons, puis que *bien-heureux ſont les pauvres*. Enfin l'expérience a montré dés la naiſſance du Chriſtianiſme, que la foy de Jéſus-Chriſt & la profeſſion de ſon Evangile eſt accompagnée le plus ſouvent non pas de *gain*, mais de perte. Témoin un Paul, & des Apôtres, & des fidéles Hébrieux, qu'elle dépoüille de tous leurs avantages ſelon la chair, à qui elle procure *le raviſſement de tous leurs biens*, & qu'elle fait reſoûdre à la pauvreté, & à l'exil. En general il y en a peu à qui *Hebr.* 10. 34.

Early European Books, Copyright © 2011 ProQuest LLC.
Images reproduced by courtesy of Koninklijke Bibliotheek, Den Haag.
145 G 34

la piété ſoit lucrative. & qui par là s'enrichiſſent. Il y a peu de ces Abrahams, & de ces Jobs, & de ces Jacobs, & de ces Joſephs, & de ces Davids, qu'elle comble ou de biens, ou de gloire. Le plus ſouvent ce qui aporte le gain c'eſt le crime, c'eſt l'injuſtice. Ce ſont des Raviſſeurs, des Uſuriers, des Péagers, & des gens de mauvaiſe foy, qui *acquierent de plus en plus des richeſſes*. Tandis qu'il en prend des juſtes & des fidéles, comme autrefois de *Balaam*, qui pour avoir obeï à Dieu, perdit tout le gain & tout l'honneur que Balak luy offroit. Et l'on peut dire d'une infinité de bonnes ames, ce qui eſt dit de *Levi*, que *l'Eternel eſt leur héritage*, mais qu'elles *n'ont point de portion ni d'héritage entre leurs Freres*.

Pſ. 63. 12.

Nombr. 24. 11. 13.

Deut. 10. 9.

Aprés cela il ſemble que nôtre Apôtre ſe jouë, en diſant que *Chriſt* eſt *un gain*. Et j'avouë que *tous ne reçoivent pas cette parole*, comme s'exprimoit le Fils de Dieu en une autre occaſion

Early European Books, Copyright © 2011 ProQuest LLC.
Images reproduced by courtesy of Koninklijke Bibliotheek, Den Haag.
145 G 34

caſion. Ce langage eſt étranger aux enfans de ce ſiécle. Le Monde ne connoît autre *gain* que l'argent, & que le temporel. A peu prés comme Nicodéme ne comprenoit point d'autre regénération, qu'en rentrant dans le ventre de ſa mere. Ainſi les Capernaïtes ne connoiſſoyent autre pain que le corporel, ni les Juifs autre Régne du Meſſie, qu'un régne de ce Monde, ni les Epicuriens autre vie, que la vie préſente, ou autre *Dieu* que *leur ventre*. Mais le jugement de la chair n'eſt la meſure ni des choſes, ni des expreſſions. Le premier homme dans l'état de ſon innocence, a ſçû aproprier les noms aux choſes, car il avoit le jugement ſain, & le goût excellent. Mais l'homme corrompu a l'un & l'autre perverti, & n'eſt plus capable de diſcerner le vray bien, d'avec un bien apparent. Il juge ce qui eſt gain être perte, & ce qui eſt une véritable perte, il le juge un grand gain. Il prend les tenébres

Early European Books, Copyright © 2011 ProQuest LLC.
Images reproduced by courtesy of Koninklijke Bibliotheek, Den Haag.
145 G 34

pour la lumiére, l'ombre pour le corps, le menſonge pour la vérité. Et au contraire avec Achab il prendra la voix d'un *Michée*, ou d'un Prophéte de Dieu, pour celle d'un *eſprit menteur*; avec Naaman le Syrien, il prendra les *eaux du Jordain*, c'eſt-à-dire, un remède ſalutaire, pour un reméde foible & ridicule; & avec le Gouverneur Feſtus, il prendra des expreſſions toutes divines, pour celles d'un homme qui *eſt hors du ſens*. Un œil qui eſt infecté de bile voit mal, & un miroir dont la glace eſt fauſſe repréſente mal.

1 Rois 22. 18.

2 Rois 5. 11. 12.

Act. 26. 24.

Auſſi eſt-ce au jugement de Dieu, & de l'Eſprit qui animoit le St. Apôtre, que Chriſt eſt apellé *un gain*. De même qu'ailleurs la piété eſt apellée *un grand gain*, les œuvres de la charité, un *tréſor de bon fondement*, Dieu même, un *héritage*, un *grand loyer*, la ſapience, *une Couronne d'ornement*, le Royaume des Cieux *un tréſor caché*, ou *une perle de grand prix*, qu'un Mar-

1 Tom. 6: 6. 6. 19.

Gen. 17. 1.

Deut. 10. 9.

Prov. 4. 9.

Matth. 13. 44. 46.

Early European Books, Copyright © 2011 ProQuest LLC.
Images reproduced by courtesy of Koninklijke Bibliotheek, Den Haag.
145 G 34

Marchand achéte de toute ſa ſubſtance. Et ſi Jéſus-Chriſt encore eſt apellé nôtre *vie*, nôtre *ſalut*, nôtre *ſanté*, nôtre *ſapience*, nôtre *juſtice*, nôtre *redemption*, nôtre *nourriture*, nôtre *tréſor*, ne vous étonnez point s'il eſt apellé nôtre *gain*. Ou, par *Chriſt*, vous devez entendre non pas tant ſa perſonne, que ſa croix, ſon mérite, ſes graces, auſſi bien que la foy, l'amour & la communion de Jéſus-Chriſt: Et par *être gain*, vous devez entendre être par deſſus toutes les choſes du Monde, la plus profitable, la plus avantageuſe, & la plus ſalutaire.

A Dieu ne plaiſe que ce ſoit dans le ſens du Pape Leon X. qui dit à ſes mignons, que *la fable de Jéſus-Chriſt avoit été d'un grand raport à l'Egliſe!* Loin d'ici le ſens impie de tant de Papes, & de tant de Neveux, à qui le prétendu Vicariat de Jéſus-Chriſt a fait *gagner* les Royaumes du Monde, & leur gloire! Leurs Elevations ſurprenantes, leurs Familles tout d'un coup

Early European Books, Copyright © 2011 ProQuest LLC.
Images reproduced by courtesy of Koninklijke Bibliotheek, Den Haag.
145 G 34

tirées de la bouë, leurs Alliances Royales, leurs Tréſors immenſes, & leurs Palais ſuperbes, parlent depuis pluſieurs ſiécles. Et c'eſt en ce faux ſens que Chriſt eſt un grand *gain* à toute une ſuperſtitieuſe Rome, par la fable d'un Purgatoire, par le trafic des choſes ſaintes, par la vente des Indulgences, par la Simonie des Benefices, par la taxe des Diſpenſations Papales, & par la diſtribution des prémiéres Dignitez. Auſſi le nom de *Pierre* n'a-t'il jamais ſervi que de prétexte à ces vrais Simons; l'interêt de la Religion ne ſervit jamais que de couverture aux interêts du Vatican; l'honneur de la bien-heureuſe Vierge, & des Saints glorifiez, n'y fut jamais à cœur, que comme le fut à ce
Act. 19. 24. Démétrius l'honneur de *la grande Diane des Ephéſiens*, dont le culte Idolatre luy procuroit un *gain* ſi abondant. Et l'on peut dire du Clergé de Rome, ce que diſoit le Pro-
Oſ. 4. 5. phéte Oſée, *ils mangent les péchez*

de

Early European Books, Copyright © 2011 ProQuest LLC.
Images reproduced by courtesy of Koninklijke Bibliotheek, Den Haag.
145 G 34

de mon peuple, & ne demandent rien qu'iniquité, car de là viennent les riches ofrandes, les bonnes Meſſes, les donations pieuſes, les fondations bien établies, & les profuſions même des Princes & des Monarques, qui ont crû de *racheter leurs péchez* par cette ſorte *de juſtice & de miſericorde*. Dan. 4. 27.

St. Paul avoit bien une autre vûë, il apelle Chriſt *un gain* dãs un ſens bien plus noble & bien plus véritable. Car comme le gain eſt la choſe du monde pour laquelle l'homme s'intereſſe, & ſe paſſionne le plus, ou bien qu'il déſire & qu'il pourſuit avec le plus d'ardeur, auſſi pour nous repréſenter le prix, & l'excellence des biens que J. Chriſt nous aporte, pour nous animer à une recherche ſi importante, & nous inſpirer pour cette aquiſition la même ardeur, que nous avons pour celle du gain, Chriſt dit-il, m'eſt *gain*, & un grand gain! Et de fait nous eſtimons *un gain*, l'aquiſition d'une cho-

Early European Books, Copyright © 2011 ProQuest LLC.
Images reproduced by courtesy of Koninklijke Bibliotheek, Den Haag.
145 G 34

ſe qui eſt précieuſe en elle-même, & qui eſt à nôtre égard d'une grande utilité. Qui doute maintenant, Peuple Fidéle, que Chriſt ne ſoit cette choſe également précieuſe & utile, & même la ſeule choſe *qui eſt néceſſaire*? Qui ne ſçait qu'en ce Chriſt crucifié *ſont cachez tous les tréſors* de ſageſſe & de felicité, *tréſors qui ne ſe peuvent ni contaminer ni flétrir*, là où *la tigne*, & *la roüillure*, & *le larron* ne pénétrent point? Qui ſçait Chriſt ſçait tout, auſſi qui poſſede Chriſt poſſéde tout; *ſoit le monde*, *ſoit la mort*, *ſoit les choſes préſentes*, *ſoit les choſes à venir*, *toutes choſes ſont à vous*, *& vous à Chriſt*, *& Chriſt à Dieu*. Et de là vient que l'Ange de l'Egliſe de Smyrne eſt apellé *riche* en ſa pauvreté, & que les Fidéles ſont ſouvent qualifiez *riches*, mais riches en Dieu, riches en foy, riches en bonnes œuvres, riches en patience, riches en zéle, riches en conſolation, riches juſqu'à pouvoir *enri-*

Luc. 10. 42.

1 Pier. 1. 4. Matth. 6. 20.

1 Cor. 3. 22. Apoc. 2. 9.

chir

Early European Books, Copyright © 2011 ProQuest LLC.
Images reproduced by courtesy of Koninklijke Bibliotheek, Den Haag.
145 G 34

chir pluſieurs autres, & juſqu'à *poſſeder toutes choſes*, quoi que ne *poſſe-dans rien* en apparence. Et non ſeulement ils deviennent riches en Jéſus-Chriſt, mais auſſi elevez en dignité, & comme les Grands de ſon Royaume, puis qu'ils deviennent les Enfans du Souverain, les Favoris de ce grand Monarque, les Fréres du Fils de Dieu, & les Héritiers préſomptifs de la *Couronne incorruptible*.

Mais le vrai gain ne conſiſte pas uniquement à faire quelque profit, ou à aquerir quelque bien. Souvent c'eſt un gain funeſte, & un bien qui n'eſt bien qu'en apparence. Les Grecs apellent proprement un *gain*, ce qui contente l'Eſprit, & *réjouït le cœur*. Et c'eſt là le terme dont ſe ſert le St. Apôtre dans les paroles de mon Texte. En effet celui-là proprement eſt riche, qui a non pas ſes coffres remplis comme cet Epicurien dans la Parabole, ou qui a ſa table remplie, comme un Belſçatſar, ou bien ſa bourſe, com-

κέρδος, de κέρδειν.

Early European Books, Copyright © 2011 ProQuest LLC.
Images reproduced by courtesy of Koninklijke Bibliotheek, Den Haag.
145 G 34

comme un Judas, mais qui a ſon *cœu*
rempli des biens qu'il poſſéde. Et te
eſt le vrai Fidéle. Pour pleins qu
ſoyent ou les coffres ou les grenier
d'un Avare, ſon cœur n'eſt jamai
plein, ni jamais content. Ce mauvai
riche ſembloit d'abord ſe contente
d'une goûte d'eau, mais aprés celle-l
Oſ. 4. 10. 18. il en auroit demandé d'autres juſqu'
l'infini. *Ils mangeront*, dit le Prophé
te, *& ne ſeront point raſſaſſiez; & c
qu'ils ont bû, leur devient tout aigre*
Au contraire pour vuides que ſoyen
les coffres & les magaſins d'un Paul
ſon cœur eſt toûjours plein. Il peu
Pſ. 23. 5. toûjours dire avec David, *ma coup
eſt pleine*, pleine de Dieu, pleine d
cette paix qui ſurpaſſe tout entende-
Oſ. 4. 13. ment. Les uns *n'aiment que aportez*
Luc. 16. 24. & manquent ſouvent de *rafraichiſſe-
ment* au milieu de leur abondance; &
les autres diſent du peu de bien qu'il
ont reçû, avec plus de verité que ne
Gen. 33. 9. faiſoit Eſaü, *j'en ay aſſez* mon Pére
& mon Dieu!

Cer-

Early European Books, Copyright © 2011 ProQuest LLC.
Images reproduced by courtesy of Koninklijke Bibliotheek, Den Haag.
145 G 34

Certes si le plus grand avantage qui peut revenir du *gain*, c'est la joye & la satisfaction de l'esprit, n'est-ce pas ce que le Fidéle trouve principalement en Christ, & en Christ seul? S'il est vrai qu'il y trouve un Dieu propice, un Juge misericordieux, & une conscience purifiée par le sang de la Croix. Les biens de la terre aportent le trouble, mais Christ aporte la paix par tout où il entre. Ceux-là allument la convoitise, Christ l'éteint. Ceux-là éloignent de Dieu, Christ nous en fait aprocher: Ceux-là font regarder la mort comme une messagére funeste, Christ la change en une messagére agréable: Ceux-là nous atristent en mille occasions, & Christ convertit toutes nos tristesses en joye, *nous sommes contristez*, dit S. Paul, *mais toûjours joyeux, joyeux en esperance & patiens en tribulation!* 2 Cor. 6. 10. Rom. 12. 12. Combien de pauvres Chrêtiens, qui ne vivans que *d'eau* & de *légumes*, comme Daniel en Babylone, ont ce- Dan. 1. 12. 15.

Early European Books, Copyright © 2011 ProQuest LLC.
Images reproduced by courtesy of Koninklijke Bibliotheek, Den Haag.
145 G 34

pendant *le visage en meilleur point* que ne l'ont ceux qui *mangent de la viande Royale !* Combien qui avec Barzillaï sont plus à leur aise dans *leurs Maisons*, & même dans leurs Cabanes, que des Courtisans ne l'étoyent au palais & à la table de David! Si le Fidéle est nud, la grace de Jésus-Christ rend sa nudité semblable à celle d'Adam dans l'état d'innocence, *il étoit nud*, & ne s'en apercevoit point. S'il n'a plus de part aux biens ni aux dignitez de la terre, il se voit en un état de n'être plus rongé d'envie, ni tourmenté d'ambition, ni possédé d'avarice. Et s'il n'a plus rien à espérer dans le monde, il n'y a plus rien à craindre, aprés ce qu'il a perdu.

2 Sam. 19. 37.

Mais pour être de ce nombre, il ne suffit pas de comprendre que Christ est un gain, & même qu'il est le seul gain d'une ame fidéle. C'est-là le tout de pouvoir dire avec l'Apôtre, Christ *m'est gain*, ou est un gain *pour moy*.

Cho-

Early European Books, Copyright © 2011 ProQuest LLC.
Images reproduced by courtesy of Koninklijke Bibliotheek, Den Haag.
145 G 34

Choſe étonnante, Chers Fréres, Chriſt *gain* à un *Paul!* La converſion de ce ſaint homme avoit été la ruïne de ſa fortune, & le commencement de ſes diſgraces. D'aimé qu'il étoit de la nation Juive, il en devint la haine & l'exécration. Auparavant il en fut honoré, mais depuis il ſe vît couvert d'oprobre; bien venu ci-devant en la Cour du Souverain Sacrificateur, mais depuis fui comme une peſte, & garrotté comme un criminel; autrefois en la reputation d'un homme ſage, mais depuis dans celle d'un extravagant; autrefois à ſon aiſe, mais enfin reduit à l'aumône, ou à travailler de ſes mains. En un mot Chriſt lui avoit fait perdre biens, amis, honneurs, commoditez, repos, reputation. Et pour l'amour de Jéſus, il avoit ſurpaſſé tous les autres Diſciples *en travaux, en veilles, en jeûnes, en faim, & en ſoif, en froidure & en nudité*; & il s'étoit trouvé *en perils de voyages, en perils de brigans, en perils de fleuves,* 2 Cor. 11. 25. &c.

en

Early European Books, Copyright © 2011 ProQuest LLC.
Images reproduced by courtesy of Koninklijke Bibliotheek, Den Haag.
145 G 34

en perils de villes, en perils de déſert, & s'il eut vecû en nos jours, il auro ajoûté, *en périls de Dragons*. Ceper dant, ô merveille! Chriſt, dit-il, *m'e gain*, & m'a été gain, & me ſera gair Il oppoſe la grace de Jéſus-Chriſt toutes ſes diſgraces, la paix de Die à toutes les fauſſes paix, l'honneur d l'Apoſtolat à la gloire des Caïphes o des Nérons, la converſion de tant d Fidéles par ſon Miniſtére, aux triom phes des Pompées & des Céſars, le conſolations de l'Eſprit, à toutes le joyes de la terre, & la gloire qui de-
Rom. 8. 18. voit encore *être revelée en luy*, à tou- tes *les ſouffrances du temps préſent*.

Et d'où vient ce changement admirable, & cette étrange metamorphôſe, divin Apôtre! Toy! qui avois déclaré la guerre à Chriſt. Toy à qui il étoit un faux Chriſt & un faux Prophéte, un Séducteur du peuple, au lieu d'un Docteur de la Loy, & un prevaricateur inſigne, plûtot qu'un
Eſai. 53. 11. *ſerviteur juſte*: Toy! qui vomis tant de

Early European Books, Copyright © 2011 ProQuest LLC.
Images reproduced by courtesy of Koninklijke Bibliotheek, Den Haag.
145 G 34

de blaſphemes contre ſa perſonne, ſa doctrine, & ſa croix; qui proferas tant de ménaces contre ſes Diſciples, ſes membres, & ſes fidéles; & qui fus le prémier à les lapider, & à les trainer dans les priſons, & ſur les échaffauts: Toy! enfin, qui fus le plus grand zélateur des Traditions, des Cérémonies, & du Pharizaïſme, comme tu t'en expliques en cette même Epitre, *Pharizien de Religion, quant au zéle perſécutant l'Egliſe, & quant à la juſtice qui eſt en la Loy, étant ſans* reproche! Comment eſt-ce que ce même Chriſt fait aujourd'huy tout *ton gain*, juſqu'à reputer toutes choſes *comme dommages & comme fiente, afin de gagner Chriſt*, & juſqu'à *ne te glorifier ſinon en la croix de ton Seigneur Jéſus-Chriſt?* Fidéles, ſi ce divin Apôtre avoit une voix pour nous répondre, il nous diroit en deux mots: Je fus aveugle, je fus inſenſé, ce fut pour moy un temps d'erreur & d'ignorance, des *écailles* couvroyent mes

Phil. 3. 5. 6.

Phil. 3. 7. 8.

Gal. 6. 14.

Act. 9. 18.

Early European Books, Copyright © 2011 ProQuest LLC.
Images reproduced by courtesy of Koninklijke Bibliotheek, Den Haag.
145 G 34

mes yeux, & des Furies rongeoyer
mes entrailles: Mais Dieu qui eſt r
che en miſericorde a fait *tomber a*
mes yeux ces écailles; & a délivré mo
cœur de ces Furies; un rayon de ſ
lumiére diſſipa mes ténébres, un
étincelle de ſon feu divin fit naîtr
Cant. 8. 6. en moy des *embraſemens de feu, & un*
flamme tres-véhémente, une céleſt
voix me fit reconnoître en ce Jéſu
cruëllement perſécuté, un Jéſus infi
niment aimable, & ſeul digne d'êtr
recherché, & d'être reputé *gain.*

Ouy, Ames fidéles, voilà ce qu
peuvent quelques heureux momens
voilà ce que peut l'Eſprit de Dieu, l
plus ſçavant de tous les Maîtres, & l
plus admirable de tous les Opera-
teurs! En un inſtant il reforme l
cœur, il calme les paſſions, il diſſip
les craintes, il domte les oppoſitions,
il change les penſées, & les maximes,
& le goût, & les inclinations de l'hom-
me pécheur, & de ces objets de fan-
ge & de bouë il l'eléve à Dieu ſon
Créa-

Early European Books, Copyright © 2011 ProQuest LLC.
Images reproduced by courtesy of Koninklijke Bibliotheek, Den Haag.
145 G 34

Créateur, & à Jesus son Sauveur. L'Histoire nous parle de quelques changemens surprenants, qui se sont vûs subitement dans les cœurs & dans la conduite de quelques grands hommes. Alexandre le Grand, aprés le siége de Tyr, & de Gaza, étant extrémement animé contre les Juifs, & contre Jérusalem, & dans le dessein de mettre la derniére à sac, ce Conquérant à la vûë seule de Jaddua le Souverain Sacrificateur, revétu de ses habits Pontificaux, selon le récit de Joséphe, passa d'un mouvement de fureur à celuy d'une profonde vénération. Le grand Theodose allant châtier sévérement le peuple séditieux d'Antioche, sentit tout d'un coup sa colére desarmée, & ses yeux se fondre en pleurs, à des airs tendres & lugubres chantés par une jeunesse innocente, pendant que l'Empereur étoit à table, airs qui représentoyent d'une maniére touchante la misericorde de Dieu envers les pécheurs repentans.

Joséphe. l. 11. C. 8.

Sozom. l. 7. C. 23.

Early European Books, Copyright © 2011 ProQuest LLC.
Images reproduced by courtesy of Koninklijke Bibliotheek, Den Haag.
145 G 34

tans. Et l'Hiſtoire de Louïs XII. par le d'une émotion & d'un changemen ſemblable en ce Prince irrité contr Genes, aprés ſa revolte, lors qu'en trant dans cette ſuperbe ville pour la ſaccager, il fut touché vivement à la vûë des plus graves Citadins, proſternez avec la chemiſe blanche, la tête raſe, & la corde au col, crians avec une infinité de femmes, d'enfans, & de vieillards, Miſéricorde, Miſéricorde! Mais ſans m'éloigner de l'Hiſtoire Sainte, qui eſt pleine de ces changemens admirables, en des Manaſſez, en des Zachées, en des Matthieux, en des Pierres, en des Femmes péchéreſſes, & même en un brigand, qui de ſcélerat devint Confeſſeur ſur la croix, il s'eſt vû quelque choſe de plus ſurprenant que tout cela en nôtre grand Apôtre. Si cette *bande de ſoldats*, qui vint pour ſe ſaiſir de Jeſus Chriſt, fut ſoudainement effrayée de ſa préſence, & frapée de ſon regard comme d'un coup de foudre;

Jean. 18. 6.

Early European Books, Copyright © 2011 ProQuest LLC.
Images reproduced by courtesy of Koninklijke Bibliotheek, Den Haag.
145 G 34

dre ; considérez je vous prie *Saul*, *tout enflammé de ménaces contre les Disciples du Seigneur* ; le voilà en un moment de ménaçant devenu luy même *tout effrayé*, d'ennemy devenu disciple, de persécuteur devenu serviteur de Jesus-Christ, de Pharizien devenu Apôtre, & comme de Lion rugissant changé soudainement en un Agneau, faisant désormais de ces mêmes liens, & de ces mêmes flétrissures qu'il préparoit aux autres, toute sa gloire, & tout son *gain*. Act. 9; 1, 6.

Christ *m'est gain*, dit donc ce Saint Apôtre ? Est-ce que ce fut un *gain* qu'il eût aquis par son mérite, ou par ses travaux, comme nous apellons nôtre gain, la recompense de nôtre travail, ou le fruit de nôtre industrie, ou le profit de nôtre argent ? Rome le voudroit ainsi, qui parle de mériter la grace par des préparations extérieures, & des dispositions d'un franc arbitre. Mais Saint Paul s'y oppose, ne se souvenant que trop de ses blas-

Early European Books, Copyright © 2011 ProQuest LLC.
Images reproduced by courtesy of Koninklijke Bibliotheek, Den Haag.
145 G 34

blaſphémes & de ſes violences ; *l*
Philp. 1. 29. *vous a été donné gratuitement*, dit-l
un peu aprés, *de croire en Chriſt*, *
de ſouffrir pour Chriſt. Eſt-ce que c
divin Jeſus eſt un gain à tous, ſan
exception, & que de là S. Paul inf
re, qu'il eſt auſſi *ſon gain*? Mais il
en a de ceux-là à qui Chriſt eſt *oder*
de mort à mort, à qui il vaudro
mieux de n'avoir point *connu la ver*
té, & à qui il ſera dit quelque jou
Matth. 7. 23. *je ne vous connûs jamais, retirez-vou*
de moy! Eſt-ce que le nom de ce
Apôtre étoit écrit dans les Evangile
ou que par une révélation particulie
re, en viſion ou en extaſe, il eû
apris que Chriſt demeureroit *ſo*
gain? L'Ecriture S. demeure dans l
general, elle dit bien que Chriſt e
gain, qu'il eſt ſalut *à tout croyant*
mais non pas qu'il l'eſt à un Pier
re, ou à un Paul, laiſſant cett
aplication à la foy, & à l'Eſprit
Rom. 8. 16. *qui rend ce témoignage à nos eſprits*
Enfin, eſt-ce que Chriſt étoit gain

Pau

Early European Books, Copyright © 2011 ProQuest LLC.
Images reproduced by courtesy of Koninklijke Bibliotheek, Den Haag.
145 G 34

Paul d'une façon ſpéciale, comme ſi ce gain luy eût été propre, & qu'il n'y eût que lui qui y eût part? Car nous apellons nôtre gain, ce qui eſt proprement à nous. L'argent gagné, les biens aquis, & les droits poſſedés ſe partagent avec peine. La bonne Mére vouloit l'enfant tout entier, & pour elle ſeule, ſans partage. Eſaü vouloit toute la bénédiction pour luy. Ni les Rois, ni les Favoris, ni les Epoux, ni les ambitieux, ni les avares, ne ſouffrent point de compagnon dans les biens qu'ils poſſédent. Et même bien ſouvent le *gain* de l'un eſt la perte de l'autre, comme le Laboureur trouve ſon gain dans la cherté des grains, le ſoldat dans la déſolation des Provinces, le Médecin dans les ſouffrances d'un malade, le Chirurgien dans les playes d'un patient, l'Avocat dans les injuſtices les plus criantes faites à ſa partie. Vous jugez bien, Chers Fréres, que ce n'eſt pas encore la penſée de celuy qui tâchoit jour & nuit d'en

1 *Rois* 3. 26.

ga-

Early European Books, Copyright © 2011 ProQuest LLC.
Images reproduced by courtesy of Koninklijke Bibliotheek, Den Haag.
145 G 34

gagner plusieurs à Jésus-Christ, & qui souhaittoit même d'être reputé *comme un anathéme*, s'il eût pû par procurer ce gain à ses Fréres selon chair. Christ est ce Soleil de justice dont la lumiére salutaire ne souffre aucune diminution, pour être commune à tous ses Fidéles. Et il n'est pas borné, comme le fut *Isaac*, à une seule bénédiction.

Vous ne doûtez donc pas que St Paul n'apelle Christ *son gain* en ces trois égards. C'est en premier lieu que tout le profit & tout l'avantage de la Grace revient au Fidéle seul, non pas à Christ, ni à Dieu son Pére. J'avouë que Jacob voulant s'aquerir Rachel par sa servitude, & par son travail, de même que Pharaon élevant Joseph au gouvernement de l'Egypte, ou que Moyse délivrant le peuple d'une servitude éfroyable, ou que les Rois & les Princes se faisans des créatures, & distribuans des graces, n'ont pas été ou ne sont pas sans intérêt,

sans

Early European Books, Copyright © 2011 ProQuest LLC.
Images reproduced by courtesy of Koninklijke Bibliotheek, Den Haag.
145 G 34

ſans égard à eux-mêmes, ſans participer à ces effets, & ſans tirer quelque avantage de leurs actions. L'amour propre eſt mêlé par tout. Mais figurez-vous Jéſus-Chriſt revétant *la forme de ſerviteur*, pour s'acquerir une Epouſe; élevant des miſérables pécheurs à la qualité d'Enfans de Dieu; délivrant ſon Egliſe de l'Egypte ſpirituelle; & ſe communiquant en grace & en gloire à des Pauls, & à des croyans, qu'il fait être *de nouvelles créatures*. En tout cela, il n'y a pour Jéſus-Chriſt ni avantage ni profit, nôtre bien ne parvient point juſqu'à lui, & nôtre ſalut ne le rend ni plus grand ni plus heureux; l'Enfant *nous* eſt né, le Fils *nous* a été donné, & Chriſt *nous* a été fait de par Dieu ſapience, juſtice, ſanctification, & redemption.

Eſai. 9. 5. *Luc.* 2. 11. 1 *Cor.* 1. 30.

Mais auſſi S. Paul pouvoit bien dire, Chriſt *m'eſt gain*, puis que véritablement il jouïſſoit de ce gain, il poſſedoit en effet la grace de J. Chriſt.

Early European Books, Copyright © 2011 ProQuest LLC.
Images reproduced by courtesy of Koninklijke Bibliotheek, Den Haag.
145 G 34

Il l'avoit vû réellement ſur le chemi
entre Jéruſalem & Damas, *aprés tous, i*
1 Cor. 15. 8. *a auſſi été vû de moy, comme d'un avorto*
qui naît ſubitement & contre toute
les apparences. Il le voyoit encore e
eſprit tous les jours, & preſque tou
les momens : Il en ſavouroit incef
ſamment les ineffables douceurs: Il e
ſentoit, comme l'Epouſe, *les hale*
nées & les aproches : Il le tenoit com
me Siméon *entre les bras* de ſa foy : I
luy étoit comme un *cachet ſur ſo*
cœur, & comme *un cachet ſur ſon bras*
L'Eſprit de Chriſt avoit *gravé* cett
Iob. 19. 23. 2 Cor. 3. 3. aſſûrance, non pas *en un Livre*, mai
en ſon Ame, non pas *en des plaque*
de pierre, mais dans les plaques char
2 Tim. 1. 12. *nelles du cœur. Je ſçay*, diſoit-il
en qui j'ay crû ; & je vis non poin
Gal. 2. 20. *maintenant moy, mais Chriſt vit en*
moy ! Et ſi un Marchand ſe tient ſeu
du gain qu'il a déja dans ſes coffres,
ou entre ſes mains, S. Paul ne ſe te-
noit pas moins ſeur de ces biens ineſti-
mables, dont il ſentoit en ſon ame les
doux & les ſalutaires effets. En-

Early European Books, Copyright © 2011 ProQuest LLC.
Images reproduced by courtesy of Koninklijke Bibliotheek, Den Haag.
145 G 34

Enfin c'eſt là le tout du Chrêtien, de pouvoir dire, Chriſt *m'eſt gain.* Qu'il ſoit un gain à une infinité d'ames, qu'il ſoit la Perle de grand prix, le Sauveur du monde, la Pain de la vie, le ſouverain Médecin, *le ſeul Nom donné aux hommes par lequel il nous faille être ſauvez*, c'eſt ce que ni les Diables, ni pluſieurs d'entre les Phariziens, ni quantité d'Apoſtats n'ont pas ignoré, ou n'ignorent pas encore à préſent. Mais toute la conſolation d'un Paul, c'eſt de ſçavoir que Chriſt eſt gain, qu'il eſt Sauveur, qu'il eſt Médecin, qu'il eſt une ſource de vie & de grace pour luy entre autres, & pour ſon propre ſalut. Comme ſans doûte toute la conſolation d'un pauvre, ou d'un exilé, c'eſt de ſçavoir qu'il y a des ſubſides pour ſon ſoulagement; celle d'un malade, qu'il y a des remédes pour ſon mal; celle d'un criminel, qu'il y aura grace pour ſa perſonne; & celle d'un Marchand, qu'il aura auſſi ſa Act. 4. 12.

Early European Books, Copyright © 2011 ProQuest LLC.
Images reproduced by courtesy of Koninklijke Bibliotheek, Den Haag.
145 G 34

1 Tim. II. 15. part du Gain qui ſe préſente. *Cette parole eſt certaine*, diſoit S. Paul, *que Jéſus-Chriſt eſt venu au monde, pour ſauver les pécheurs*, mais il n'en demeure pas là, ajoûtant auſſi-tôt, *desquels moy je ſuis le premier.*

Mais juſques où s'étend le gain & l'avantage que ce grand Apôtre trouve en Jéſus-Chriſt? Il m'eſt gain, dit-il, *à vivre*, & ce luy eſt là le prémier fruit de cette communion bien-heureuſe. Tous les gains de la terre ont pour but l'entretien, les aiſes, & les commoditez de *la vie*. On ne parle d'ordinaire que de gagner *ſa vie*. Elle n'a beau être que la journée laborieuſe d'un ouvrier à loüage, qu'une carriére pénible, qu'un combat perpetuël qui nous bat & nous agite. Elle a beau paſſer comme le traît d'une fléche, ſans que ce paſſé *retourne pour la ſeconde fois*. L'homme avec tout cela, diſoit Job, *donnera peau pour peau*, toute autre peau pour la ſienne, ou bien il donnera peau par deſſus

1 Sam. 26. 8. Job. 2. 4.

peau,

peau, ce qui faiſoit la richeſſe des Orientaux, & même *tout ce qu'il a* de biens au monde en échange de ſa vie. Auſſi S. Paul conſiderant Jéſus-Chriſt par raport à la vie, qui eſt comme le centre de nos deſirs, juge que Chriſt luy eſt *gain* même *à vivre*, ou ſelon que d'autres Verſions ont rendu le texte Grec, que Chriſt eſt *ſa vie*, comme il dit ailleurs, *Chriſt eſt vôtre vie.* Col. 3. 4.

D'abord vous remarquez que ce Saint Homme ne connoit point d'autre *vie*, que celle qui eſt en *J. Chriſt.* Hors de la communion de Jéſus, tout plein de vie & de feu qu'il étoit, il ſe juge véritablement mort. *Vous étiés morts*, dit-il, en *vos offenſes*! Et à ce propos Saint Auguſtin repréſente ſon aveuglement dans le Livre de ſes Confeſſions, lors qu'il pleuroit la mort de Didon, pour avoir été *abandonnée de celuy qu'elle aimoit*, *& je ne pleurois point*, dit-il, *la mort de mon Ame abandonnée de Dieu, qui eſt ma vie.* Eph. 2. 1. Col. 2. 13. Libr. 1. C. 13. T. 1.

Early European Books, Copyright © 2011 ProQuest LLC.
Images reproduced by courtesy of Koninklijke Bibliotheek, Den Haag.
145 G 34

vie. La vie animale, ſi elle mérite le nom de vie, reſſemble à celle de Nébucadnézar qui luy fut commune avec les Bêtes, aprés avoir été *déchaſſé d'entre les hommes.* Vivre au monde, c'eſt vivre comme Jacob en la maiſon de Laban, où ni jour ni nuit il n'avoit point de repos, & c'eſt ſervir le plus ingrat de tous les Maîtres. Vivre ſans Chriſt, ce n'eſt qu'une apparence de vie, comme eſt celle d'un phantôme, ou bien d'un paralytique, *tu as le bruit de vivre, mais tu es mort.* Le corps n'eſt à ces Ames mortes qu'un ſépulchre & qu'un tombeau puant. Et toute Ame eſt morte où le péché eſt plein de vie & de force, ces Ames qui n'ont ni intelligence pour comprendre les choſes de l'Eſprit de Dieu, ni volonté pour vouloir ce que Dieu veut, ni oreilles pour ouïr ſa voix, ni yeux pour le contempler, ni goût aucun pour le ſavourer, ni mouvement pour ſe porter où ſa Parole nous apelle, ni memoire pour

Dan. 4. 33.

Gen. 31. 40.

Apoc. 3. 1.

Early European Books, Copyright © 2011 ProQuest LLC.
Images reproduced by courtesy of Koninklijke Bibliotheek, Den Haag.
145 G 34

pour se ressouvenir de ses graces, de ses promesses, de ses ménaces, & *du jugement à venir*. Aussi ce grand Apôtre commença-t-il *à vivre* dés qu'il commença à vivre en Christ & pour Christ. Ce qui arriva en approchant de Damas, lors que ce jeune *Lion* fut rencontré en chemin par le véritable *Samson*, qu'il en fut domté, & converti en une ruche d'un doux & excellent miel, c'est-à-dire, en un *vaisseau d'élite*. Ou bien lors que ce *Balaam*, qui étoit envoyé pour *maudire* le peuple de Dieu, fut rencontré par *l'Ange* de l'Alliance, qui *s'arrêta en chemin pour s'opposer à luy*, & le changea en un instrument de bénédiction. Et de là vint qu'aussi-tôt aprés qu'il eût été frappé d'une lumiére resplendissante, en *ouvrant ses yeux il ne vit plus* ceux qui étoyent avec luy. Ce qui fut un embleme de ce qu'il n'avoit plus d'yeux pour le monde, de ce qu'il fermoit les yeux pour jamais à ses raisonnemens, à ses

Act. 24. 26.

Jug. 14. 6. 8.

Numb. 22. 6. 22.

Act. 9. 8.

Early European Books, Copyright © 2011 ProQuest LLC.
Images reproduced by courtesy of Koninklijke Bibliotheek, Den Haag.
145 G 34

charmes, & à ſes promeſſes, pour n voir en eſprit que ſon Jéſus lequel venoit de perſécuter.

Davantage Chriſt luy eſt gain *à vivre*, parce qu'en quelque état qu'i ſe conſidére, fût-ce entre les main des Bourreaux, ou dans les priſon de Philippes ou de Céſarée, ou dan un Navire abandonné à la merci de vents, ou dans les liens & les fers de Néron, ou entre les griffes & la gueule du Lion, il y trouve par tout de l'avantage & du profit. Quelque miſerable que ſoit ſa vie ſelon le monde, il trouve ſes épreuves utiles, ſes amertumes douces, ſes flétriſſures honorables, & ſes ſouffrances lucratives. Il gagne bien au delà de *cent pour un*, en gaignant pour une *affliction qui ne fait que paſſer* une gloire qui ne paſſe jamais. Et au milieu des plus exceſſives ardeurs, la Grace de J. Chriſt luy eſt ce que furent à ces trois Perſonnes dans la *Fournaiſe de feu ardent*, la compagnie de ce *quatriéme*

Act. 16.25. 27. 2 *Tim.* 4. 17.

2 *Cor.* 4. 17.

Dan. 3. 25.

dont

Early European Books, Copyright © 2011 ProQuest LLC.
Images reproduced by courtesy of Koninklijke Bibliotheek, Den Haag.
145 G 34

dont la forme étoit ſemblable au Fils de Dieu.

Ajoûtons que Chriſt eſt *gain à vivre*, au ſens de ce fidéle Serviteur, parce qu'il trouve tout ſon gain & tout ſon interêt dans celuy de ſon Maître. C'eſt là le plus grand de ſes avantages de *vivre* pour l'avancement du régne de Jéſus-Chriſt, pour le maintien de ſa cauſe, pour la prédication de ſon Evangile, en *épandant* par tout *l'odeur de ſa connoiſſance*. Rome trouve ſon *gain*, dans l'extirpation des pauvres membres de Jéſus-Chriſt, c'eſt la cruëlle *Propaganda* de l'Inquiſition, mais S. Paul le trouve dans leur accroiſſement, qui eſt la vraye *Propaganda* de l'Egliſe. C'étoit là le bon ſerviteur en la Parabole, qui reputoit comme ſon propre gain, les *cinq talens* qu'il portoit aux Finances de ſon Maître. Ce ſont là les vrais Joſephs à qui l'interêt de leur Prince ou de leur Seigneur eſt uniquement à cœur, comme le fut en-

Early European Books, Copyright © 2011 ProQuest LLC.
Images reproduced by courtesy of Koninklijke Bibliotheek, Den Haag.
145 G 34

Egypte à ce fidéle Miniſtre l'interêt de Potifar & de Pharaon. C'eſt là la bonne & la fidéle Epouſe, qui fait tout ſon gain & toute ſa gloire, du gain & de la gloire de ſon Epoux, & qui croit ne devoir *vivre* que pour lui.

Auſſi ce divin Apôtre trouvoit-il en Jéſus-Chriſt un principe *de vie* admirable, un Eſprit vivifiant qui l'animoit, & une chaleur qui l'embraſoit d'un ſaint zéle, & d'une charité ardente pour ſes fréres. Il y trouvoit une nourriture excellente pour le ſoûtien de *ſa vie*, ſa veritable *manne*, mais *cachée* aux yeux de la chair, le vray *pain deſcendu du Ciel*, & *par la force de cét aliment* il ſe ſentoit diſpoſé, comme autrefois le Prophéte Elie, à faire encore bien du chemin, & à ſuporter bien des travaux. Et même à peine eut-il goûté les prémiéres douceurs de ce pain des Anges, comme vous le liſez au neuviéme du Livre des Actes, qu'il ſe paſſa de tout autre boire & de tout autre manger

1 Rois 19. 8.

par

par l'eſpace *de trois jours*. Mais ſur tout c'eſt là *vivre* que de vivre gayement, & de vivre en repos, comme au contraire le tourment de l'eſprit eſt une continüelle mort. Et ainſi l'Empereur Tibére étant bourrelé en ſa conſcience, dit un jour au Sénat de Rome, *qu'il mouroit tous les jours*, comme on l'a dit de ce Titius de la Fable, ayant à ſes côtez un cruël Oiſeau qui ne le laiſſoit ni vivre ni mourir. Ha que S. Paul pouvoit bien dire en ce ſens, Chriſt *m'eſt vivre*, ou m'eſt *gain à vivre*! Puis que dans les douces influences de ſa grace il ſentoit *une joye inénarrable & glorieuſe*, il poſſédoit un eſprit tranquille, il étoit animé d'une eſperance vive, il ſe trouvoit comme en un banquet perpétuel, mort à la verité & *crucifié au monde*, mais vivant à Dieu & en Dieu. Act. 9. 9. Tacit.

Mais comme tous les *gains* de la terre ſont fort peu de choſe, étans bornez à cette vie, S. Paul a une vûë plus étenduë, & conſidérant Chriſt

Early European Books, Copyright © 2011 ProQuest LLC.
Images reproduced by courtesy of Koninklijke Bibliotheek, Den Haag.
145 G 34

par raport à l'éternité, *Chriſt*, dit-il m'eſt gain auſſi *à mourir*. Paradoxe ſurprenant ! la chair enviſage la mort comme une *perte* univerſelle de tout, de biens, de plaiſirs, de joye, de reputation, & enfin comme la perte de nôtre étre. Elle la conſidére comme un Raviſſeur qui luy enléve tous ſes *amas*, lors même que le Riche de la Parabole, ou que l'imprudent Nabal y penſent le moins. La mort ſe préſente à la nature comme un *Abaddon* ou un *Deſtructeur*, qui vient détruire nôtre machine, & la convertir en un ſpectacle hideux. Cependant voici un Paul qui dans cette perte univerſelle, que la mort ſemble cauſer trouve ſon plus grand gain, & dans cette deſtruction terrible, ſon plus grand avantage; Chriſt m'eſt gain *à mourir* !

1 Sam. 25. 38. Apoc. 9. 11.

Auſſi ce paradoxe ceſſe de ſurprendre, dés qu'on entre dans l'eſprit de l'Apôtre. En prémier lieu il étoit aſſuré, que quelque fin qu'il pût avoir, & quelque mort qui l'attendît, il ne pouvoit que mourir en la communion de Jéſus-Chriſt.

Early European Books, Copyright © 2011 ProQuest LLC.
Images reproduced by courtesy of Koninklijke Bibliotheek, Den Haag.
145 G 34

Chriſt. Et cela même c'eſt *vaincre*, comme vaincre c'eſt *gagner*, *A celui qui vaincra, je luy donneray puiſſance ſur les nations.* J'avouë qu'il a été glorieux à de grands Capitains de mourir dans un champ de bataille. Et par une ſemblable mort ils ont *gagné* des Obſéques pompeuſes, des Tombes magnifiques, des Inſcriptions permanentes, & une réputation qui ne meurt point. Mais aprés tout, ces mêmes vainqueurs peuvent avoir fait une *perte* de leur *Ame*; & peut-étre que rien de tout cela ne manqua, à celuy qui auroit donné le tout de tres-grand cœur pour une *goûte d'eau* de grace. J'avouë que des Conquerans peuvent vaincre, gagner des batailles, aſſujettir des Provinces, domter des Nations, ſubjuguer des Royaumes. Tandis que ces mêmes Conquérans ſuccombent ſous des Ennemis cruëls comme ſont ou des remors de la conſcience, ou des paſſions violentes, ou des foibleſſes criminelles, ou une apréhenſion terrible de la mort. Mais repréſentez Apoc. 2. 26.

Early European Books, Copyright © 2011 ProQuest LLC.
Images reproduced by courtesy of Koninklijke Bibliotheek, Den Haag.
145 G 34

vous un Paul, & en ſa perſonne chaque Fidéle, mourant en la foy & en la grace de Jéſus-Chriſt. Ne le voilà-t-il pas pour jamais, aprés de terribles combats, & plus d'une ſanglante bataille, au deſſus des inſultes du Monde, des tentations du Diable, des paſſions de la Chair, des calamitez de la Vie, & des ſouffrances du Corps? Mais encore en mourant ne triomphe-t-il pas de la mort même, qui eſt le plus redoûtable Ennemy? Puis que *mourir en Chriſt* n'eſt pas mourir, & de là vient que le jour de la mort ou du martyre étoit apellé des Chrêtiens *Natalitia*, le jour de la Naiſſance, & même le jour du Couronnement, *Viença, bon ſerviteur, aye puiſſance ſur dix villes.*

Luc. 19. 17.

En-ſuite, Peuple Chrétien, qui d'entre vous ne juge que c'eſt *gagner*, & gagner beaucoup, que de gagner le Port, aprés des tempêtes furieuſes dont le fidéle eſt toûjours ou battu, ou ménacé? Quel avantage, je vous prie, de *gagner* le bout de la Carriére, aprés une courſe

se longue & fatigante ; ou aprés une rude & pénible montée, de gagner le sommet de la Montagne où Dieu habite, & où se trouvent avec Christ les *Moyses* & les *Elies* ; ou bien aprés avoir été haraſſé par une marche pénible, & harcelé par des ennemis, de gagner un lieu de repos & de seureté ; ou bien aprés le hâle & les ardeurs, qui brulent un pauvre *Jonas*, de gagner l'ombre & le couvert ; ou enfin aprés avoir langui dans une triste prison, & croupi dans un cachot obscur, de gagner la clef des champs, & un païs de liberté ? Tout cela s'aplique admirablement à tous ceux qui *meurent au Seigneur*, & qui sortent de cette *habitation terreſtre*. Phil. I. 23. St. Paul se sert encore de la comparaison d'un *délogement* avantageux, par lequel on passe d'un lieu incommode, ou d'une chétive cabane, à un domicile splendide, *à une maison éternelle aux Cieux*. 2 Cor. 5. 1. Et qui doute que l'ancien Israël n'ait consideré comme un merveilleux *gain* le *passage* du *Jordain*, qui fut un em-

Early European Books, Copyright © 2011 ProQuest LLC.
Images reproduced by courtesy of Koninklijke Bibliotheek, Den Haag.
145 G 34

emblême du paſſage de la mort, lor qu'aprés tant de fatigues, il gagna enfi la Terre de promeſſe, la Canaan deſi rée avec tant d'impatience.

Mais S. Paul conſidére encore en *ſa mort* quelque choſe de plus particulier. Il la regarde comme un *gain* par raport à J. Chriſt. Car il ſe doutoit bien qu'elle ne pourroit eſtre que ſanglante, & que publique, comme elle le fut bientôt aprés, en la XIII. année de Néron, dans cette même Rome d'où il écrivit cette Epître. Et c'eſt par une ſemblable mort, qu'il devoit *magnifier* ſon Sauveur, & le magnifier en *ſon corps*. C'eſt cette mort qui devoit ſervir d'un témoignage authentique à la doctrine de l'Evangile, de ſçeau à ſes prédications, & à ſes Epîtres, d'affermiſſement aux foibles, de conſolation aux ſouffrans, d'encouragement aux Confeſſeurs, & d'exemple à toute l'Egliſe de J. Chriſt. Belle & raviſſante harmonie! La mort de ce charitable Sauveur a été le *gain* de ſon Egliſe, auſſi la mort de

ſes

Early European Books, Copyright © 2011 ProQuest LLC.
Images reproduced by courtesy of Koninklijke Bibliotheek, Den Haag.
145 G 34

ſes vrays Diſciples eſt en quelque ſorte ſon *gain*. En effet leur conſtance en *gagne* toûjours quelques-uns *à J. Chriſt*: leur ſang eſt une ſemence féconde dans le champ de ſon Egliſe: leurs cendres en ſont comme la graiſſe, & comme ce ſable ſur les terres de l'Egypte, qui en rend le fonds fertile & abondant: Et leur chûte, pour triſte & funeſte qu'elle paroiſſe, eſt comme celle de *Samſon*, qui fut fatale à ſes Ennemis, & ſalutaire au Peuple de Dieu.

Finalement vous remarquerez, que St. Paul ne connoit point de vray *gain*, qui ne ſoit tel en *la mort*. Tout eſt perte, à ſon avis, hormis ce qui peut nous armer contre ce *dernier Ennemy*, ce *Roy des épouvantemens!* Tout eſt perte, en ce qui ſe termine enfin à la perte de nôtre Ame, & qui ne ſervira qu'à charger nos conſciences, à accuſer nôtre lacheté, à reprocher nôtre ingratitude, à augmenter nos regrets, & à nous faire *deſcendre au ſépulcre avec douleur*! Mais au contraire tout eſt *gain*, en ce dont le profit

Early European Books, Copyright © 2011 ProQuest LLC.
Images reproduced by courtesy of Koninklijke Bibliotheek, Den Haag.
145 G 34

fit s'étend juſqu'à l'ame & juſqu'à l'é ternité des ſiécles! Tout eſt *gain* en c qui peut nous ſoûtenir, & nous raſſu rer en un lit de mort! Comme, d'avoi gardé la bonne conſcience, d'avoi comme Enoch *cheminé avec Dieu*, d'avoir racheté le tems, retenu la foy, exercé la bénéficence, reſiſté juſques au ſang, & offert gayement nos Iſaacs, & nos biens, & nos vies, en ſacrifice à Dieu & à Chriſt.

Auſſi eſt-ce là le caractére du vray Chriſtianiſme de procurer ſur tout ces biens & ces avantages qui conſolent en la mort, & qui ſubſiſtent aprés la mort. Rome vous a traitez cy-devant dans la naiſſance de vôtre République de *Gueux* ou de Mendians, & le nom vous en demeure encore aujourd'huy parmi des Idolatres, même des Médailles le conſervent. Heureuſe gueuſerie! qui ſert de gain à bien *mourir*, & qui fait voir en ces Gueux la reſſemblance de J. Chriſt, & de S. Pierre, qui n'avoient *ni argent*, *ni or*. Mais malheu-

Act. 3. 6.

reuſe

reuſe Superſtition ! qui ne ſert de gain qu'*à vivre*, & à vivre graſſement & ſplendidement, qui s'enrichit du ſang des pauvres membres de Jéſus, qui en *partage* tous les jours *les vêtemens* & les dépouilles, ſous prétexte de rebellion & d'Héréſie. Superſtition, où il y a à *gagner* des Bénéfices riches, des Cures bien rentées, des Prélatures ſuperbes, des Abbaïes opulentes, des Evêchez ſplendides, des Pourpres éclattantes, des Tiâres mêmes & un Souverain Pontificat. Mais qu'elle ſe ſouvienne de ce qui fut dit à ce Riche, *Tu as reçû tes biens en ta vie*, tandis que Lazare a eu *ſes maux ! Maintenant il eſt conſole, & tu es tourmenté dans l'abîme.* Luc. 16. 25.

Ah ! que ces *Docteurs de menſonge* impriment une fauſſe idée de ce qui eſt gain en *la mort !* Selon eux Chriſt n'eſt gain *à mourir*, qu'à ceux qui meurent en la communion du Pape, & qui reconnoiſſent non pas un Dieu fait Homme, mais un Homme fait Dieu,

Early European Books, Copyright © 2011 ProQuest LLC.
Images reproduced by courtesy of Koninklijke Bibliotheek, Den Haag.
145 G 34

Dieu, non pas un Chriſt anéanti mais un néant érigé en Chriſt, par qui le Miniſtére de l'Evangile a été changé en une ſouveraine domination, le bâton Paſtoral en Sceptre, les clefs de la Parole en une Triple Couronne appellée *les Royaumes*, & toute la Religion en luxe & en faſte mondain. Et faut-il encore, ô prodige! que ſelon les ſentimens & la pratique d'une crüelle Rome, mourir en la foy de Jéſus, en ſe confeſſant à ce Souverain Pontife de nos ames, en invoquant ſon S. Nom, en embraſſant le mérite de ſa Croix, en implorant ſa grace, & en s'attendant à ſes promeſſes, ſans vouloir écouter un Prêtre qui s'érige en juge des conſciences, faut-il que cela ſeul expoſe aujourd'huy l'Ame à une damnation infaillible, & le Corps ou au feu ou à la voirie? Et comment Chriſt, y eſt il cenſé gain à un pauvre *mourant?* Frémiſſons en, Fidéles, c'eſt en ſe confeſſant à un miſérable Prêtre, en embraſſant un morceau

Early European Books, Copyright © 2011 ProQuest LLC.
Images reproduced by courtesy of Koninklijke Bibliotheek, Den Haag.
145 G 34

ceau de Bois ou un Crucifix, en adorant un Dieu de Pâte, en baisant quelques Ossemens ou quelques Reliques, en s'apliquant le mérite d'un François de Sales ou d'un Charles de Borromée, & enfin en recevant ce qu'ils apellent le Viatique, & l'extréme Onction, accompagnée de quelques mots marmottez, en un langage inconnu.

Mais helas! faut-il icy que la pureté & la sainteté de nôtre Religion, qui nous prêche *Christ* comme Paul l'a prêché, fasse le sujet de nos plus justes plaintes, & de nos plus sensibles regrets? Pardonnez moy, Chers Fréres, si en cét endroit mon discours est presque entrecoupé, quand je compare le langage & le sentiment d'un Paul, avec le langage & la pratique de nos jours! Ha! que dirois-tu, divin Apôtre, si du séjour de ta gloire tu envisageois de ces Chrêtiens, qui trouvent Christ être cét *Homme rude*, avec lequel il n'y a rien à *gagner*, ou rien

Early European Books, Copyright © 2011 ProQuest LLC.
Images reproduced by courtesy of Koninklijke Bibliotheek, Den Haag.
145 G 34

rien que chagrin, qu'oprobre, & qu
disgraces? Chrêtiens prêts de tou-
ner le dos à ce bon Maître, plutt
que de le tourner à leur patrie, ou
leurs maisons, ou à leurs héritage,
prêts de le vendre même à des cruë
Sacrificateurs, & de le livrer à l'a
proche des Sergeans; en cela mau
vais marchands, en changeant le Ci
pour la Terre, l'Eternité pour que
ques momens qui leur restent, l'es
pérance *qui ne confond point*, pou
des espérances trompeuses, & la li
vrée de ce Fidéle Seigneur pour cell
de la *grande Paillarde*. Ha! qu'il n'y
en a que trop, qui n'embrassent la
Religion que parce qu'elle leur sem-
ble lucrative, & qui ne se font *circon-
cir*, comme Sichem, que pour la pos-
session d'une *Dina*! Et n'est-il pas
vrai, qu'un Intéressé trouve tout son
gain en ses usures, en ses monopoles,
& en ses piperies, *l'odeur du gain* lui
étant toûjours bonne, pour sale qu'en
soit la cause? Et de même, qu'un
Am-

Early European Books, Copyright © 2011 ProQuest LLC.
Images reproduced by courtesy of Koninklijke Bibliotheek, Den Haag.
145 G 34

Ambitieux n'aſpire à autre gain, qu'à aprocher du Trône, qu'à gagner le haut du Pinacle, & le devant d'un Competiteur; qu'un Profane, ne demande que ce qui eſt gain en cette *vie*, ſans ſe ſoucier de ce qui ſera gain aprés *la mort*; que bien des *Balaams* ſont fort contens de *mourir de la mort des juſtes*, pourvû qu'ils puiſſent mener une vie d'Enfans prodigues; & que tandis qu'ils ſouhaittent d'avoir Chriſt pour *gain en la mort*, ils ne ſongent qu'à gagner le Monde pendant leur vie? *Nomb. 23. 10.*

Avoüons-le Chrêtiens! ſi nous vous prêchions de ces Chaires ou vous préſentions tout autre *gain* que Jeſus-Chriſt; ſi dans ces Temples l'on voyoit dreſſées des *Tables de Changeurs* où il y eût bien à gagner; & ſi au lieu de vous parler de *l'excellence de la connoiſſance de Chriſt*, nous vous parlions de quelque nouvelle découverte, qui pût vous procurer le même *profit* que procuroit à Démétrius le

Early European Books, Copyright © 2011 ProQuest LLC.
Images reproduced by courtesy of Koninklijke Bibliotheek, Den Haag.
145 G 34

le métier de faire des petits Temple de la Diane des Ephéſiens, ne ſerions nous pas ſuivis avec un tout autre empreſſement? Mais avoüons quelque choſe de plus triſte & de plus déplorable! c'eſt que ſi ce Saint Apôtre rentroit dans ce bas Monde, il chercheroit Chriſt au milieu de la Chrêtienté. Il ne trouveroit plus au dehors qu'un maſque & qu'une apparence de Chrêtiens. Ce n'eſt plus Chriſt qui eſt nôtre gain, c'eſt le *gain* qui eſt nôtre *Chriſt* & nôtre Dieu.

Iob. 31. 24. Oſ. 2. 5. *J'ay mis mon eſpérance en l'or, & j'ay dit au fin or, tu es ma confiance? Je m'en iray aprés ceux qui me donnent mon pain & mes eaux, ma laine & mon lin, mon huile & mes brûvages.*

C'eſt ce malheureux gain, cét interêt propre, qui eſt le plus ſouvent le prémier mobile dans les Etats & dans les Familles, & la vûë des entrepriſes les plus difficiles & les plus dangereuſes. Rois, Princes, Républiques, Magiſtrats, Officiers, Miniſtres, Marchands

Early European Books, Copyright © 2011 ProQuest LLC.
Images reproduced by courtesy of Koninklijke Bibliotheek, Den Haag.
145 G 34

chands, Ouvriers, Uſuriers; Advocats, Médecins, Operateurs; que dis-je ceux là même qui *ſervent à l'Autel*, n'ont que trop ſouvent cet vûë pour la principale. C'eſt là la grande Idole que l'homme adore, & ſi un Payen a dit de l'ancienne Rome, qu'elle *poſtpoſoit tout à la Religion des Dieux*, nous devons dire au contraire de nôtre Chrêtienté, mais particuliérement de la nouvelle Rome, qu'elle poſtpoſe toute Religion, ou toute conſcience, à l'interêt & au temporel. En effet c'eſt cela même qu'un Clergé trop intereſſé, & qu'une ſociété qui n'agit jamais par d'autre principe couvrent aujourd'huy ſous le manteau de devotion & de zéle. C'eſt là ce qui fait naître en nos jours tant de perſecutions cruëlles, ce qui fait concevoir tant de formidables deſſeins, ce qui porte à noüer & rompre des Alliances, à lever des Armées, équiper des Flotes, allumer des Guerres, ſemer des diviſions, épui-

Valer. Max. L. 1.

Early European Books, Copyright © 2011 ProQuest LLC.
Images reproduced by courtesy of Koninklijke Bibliotheek, Den Haag.
145 G 34

ſer des peuples, porter le feu, le fer
& la déſolation dans les Villes & dan
les Provinces. Et qui ne ſçait qu
l'on va chercher le *gain* juſques dan
les extrémitez de l'Orient, dans le
glaces du Septentrion, dans les terre
inconnuës du Midy, dans les conca
vitez affreuſes du Potozi, dans les en
trailles cachées de la Terre, & mêm
ſous les Eaux & dans le fond de l'O
céan? N'eſt-ce pas pour le *gain*, qu
l'on franchit les Mers, que l'on paſſ
les déſerts, qu'on court les Royau
mes, qu'on eſſuye les orages, qu'o
brave les dangers, qu'on affronte mil
le & mille morts, & qu'on n'épargn
ni veilles, ni peines, ni incommodi
tez, ni travaux? N'eſt-ce pas encor
pour le même ſujet, qu'un frére *ſup-
plante* ſon frére, qu'un Tziba ca-
lomnie un Méphiboſeth, qu'un ſer-
viteur d'Eliſée trompe ſon Maître
Achan ſerre *l'interdit*, qu'une Jézabe
violente un Naboth, qu'un Judas mê
me trahit ſon Seigneur & ſon Dieu
E

Early European Books, Copyright © 2011 ProQuest LLC.
Images reproduced by courtesy of Koninklijke Bibliotheek, Den Haag.
145 G 34

Et combien tous les jours de Chrêtiens, qui pour ce temporel proſtituënt leur honneur, ou ruïnent leur ſanté, ou bleſſent leur conſcience, ou hazardent leur Ame, & pour peu de choſe *vendent* leur part en l'héritage des Saints?

Pauvres hommes, qui conſidérent peu que ce qu'ils apellent *gain* le plus ſouvent ne l'eſt pas! Le vray gain, comme je vous le diſois tantôt, eſt toûjours utile au gagnant, le vray gain eſt celui-là qui réjouït, & enfin c'eſt celui d'un bien aſſûré & permanent. Mais rien de tout cela dans les gains de la terre! Car qui ne ſçait que tous les gains enſemble ne ſont d'aucune utilité ni pour le repos de l'eſprit, ni pour la paix de la conſcience, ni pour la prolongation de la vie, ni pour le ſoulagement même d'un goûteux ou d'un graveleux, ou d'un ulcéré, poſſédât-il plus d'un Royaume! Qui ne ſçait encore que toute l'abondance d'un *Nabal*, ſaiſi d'une profon- 1 Sam. 25. 37.

Early European Books, Copyright © 2011 ProQuest LLC.
Images reproduced by courtesy of Koninklijke Bibliotheek, Den Haag.
145 G 34

de mélancolie, n'eſt point capable de réjouïr *un cœur*, *amorti comme une pierre!* Qui ne voit tous les jours de ces gagnans, qui *entaſſent l'argent comme pouſſiére*, ſans toutefois qu'ils en jouïſſent, plutôt poſſédés de leur gain, qu'ils ne le poſſédent, duquel on peut dire ce que diſoit le Prophéte Eliſée, à ce Capitaine incrédule, parlant de l'abondance qui s'alloit voir en Samarie, *Tu la verras de tes yeux, mais tu n'en mangeras point?* Enfin où eſt l'homme qui eſt aſſûré de jouïr long-temps du gain de ſon travail? Helas! bien ſouvent aujourd'huy riches, demain pauvres, aujourd'huy des Jobs opulens, demain des Lazares néceſſiteux, aujourd'huy pourvûs de tout, demain deſtituëz de tout! Il ne faut pour cela qu'une nuit, qu'un vent, qu'un orage, qu'une irruption ſubite & violente des eaux, de cét impitoyable Elément, comme il vient d'arriver à une de vos Provinces, qui perce vos digues, qui for-

Job. 27. 16.

2 Rois 7. 19.

Early European Books, Copyright © 2011 ProQuest LLC.
Images reproduced by courtesy of Koninklijke Bibliotheek, Den Haag.
145 G 34

force vos écluſes, qui paſſe toutes vos éminences, & mette tout dans la derniére déſolation.

Ha que nous n'avons que trop de ces triſtes exemples devant nos yeux! Nous les voyons ces Confeſſeurs de Jeſus-Chriſt qui ſe trouvoyent à leur aiſe, il n'y a pas fort long-temps, & qui aujourd'huy content pour un grand *gain*, d'avoir pû *remporter leur ame pour butin*. Chers Fréres, il nous eſt facile de dire, *Chriſt m'eſt gain à vivre*, tandis *qu'Ephraïm eſt devenu riche*, tandis que dans ces Provinces nos coffres ſont remplis, nos magaſins pourvûs, nos bâtimens ſplendides, nos tables ſomptueuſes, nos familles opulentes, nos perſonnes reſpectées, & nôtre autorité bien établie. Et combien de milliers d'ames ſe ſont trouvées dans un état aprochant, il n'y a que bien peu d'années, dans la France, dans la Hongrie, dans d'autres Etats, qui maintenant ont apris à juger que Chriſt eſt l'unique

Early European Books, Copyright © 2011 ProQuest LLC.
Images reproduced by courtesy of Koninklijke Bibliotheek, Den Haag.
145 G 34

gain à vivre, en ſe ſacrifiant pour lu
à la violence & à la fureur avec tout c
qu'ils avoyent au Monde? Combie
qui dans le moment que je vous parle
parmi l'horreur des cachots, la puan
teur des priſons, les diſciplines de
Convents, les chaines des forçats, &
les tourmens d'un Dragoniſme infer
nal, eſtimeroyent un grand *gain* d
pouvoir *mourir*, en expoſant leur
corps à toutes les cruautez, pour re-
mettre leurs eſprits entre les main
de Jeſus? Fidéles, mirons nous ſur ce
exemples. Nous n'avons ni promeſ
ſes, ni garand, que *ce fleuve* de perſé-
cutions que le *Dragon jette de ſa gueu-*
Apoc. 12. 15. *le aprés la femme*, ne rompra ni nos
digues ni nos fortereſſes, & ne paſſe-
ra point juſqu'à nous? Et quand cela
arriveroit, ne devons-nous pas le re-
garder dés à préſent comme une cho-
ſe qui nous tourneroit *en gain*? Fe-
rions-nous difficulté d'abandonner ou
patrie, ou biens, ou charges, ou com-
moditez de la vie, pour celui qui à nô-

tre

Early European Books, Copyright © 2011 ProQuest LLC.
Images reproduced by courtesy of Koninklijke Bibliotheek, Den Haag.
145 G 34

tre occaſion s'eſt vû dépouïllé de tout, juſqu'à *ſes vétemens*, & enfin *abandonné* de *ſon Dieu*, de ſes Anges, & de ſes plus chers Amis? Même ne fut-ce pas là en effet tout ſon *gain*, de *vivre* pour nous d'une vie miſérable, & de *mourir* pour nous d'une mort ignominieuſe?

Mais, Chrêtiens, pour être perſuadé de ce que je dis, il faut le goût & l'experience. Ce ne fut qu'aprés avoir *mangé* du fruit de l'Arbre de ſcience, que *les yeux* du premier Homme *furent ouverts*. Ce ne fut qu'aprés avoir goûté *le rayon de miel*, que les yeux de Jonathan *furent éclaircis*. Ce ne fut qu'aprés avoir *vû, & touché*, que Tômas s'écria *Mon Seigneur, & mon* Dieu! Auſſi pour comprendre le prix & l'excellence du *gain* qui eſt en Jéſus-Chriſt, il faut avoir vû de nos yeux, & ſavouré de nos bouches, & touché de nos mains. Il faut avoir pris la balance du Sanctuaire, & péſé gain contre gain, ce qui eſt gain *à vivre*, ſelon le Monde,

1 Sam. 14. 27.

Jean 20.

Early European Books, Copyright © 2011 ProQuest LLC.
Images reproduced by courtesy of Koninklijke Bibliotheek, Den Haag.
145 G 34

& ce qui eſt gain *à mourir*, ſelon Paul. En effet j'aurois beau prêcher tout un jour, que les biens de ce Monde ſont fort peu de choſe, & au contraire que Chriſt eſt un incomparable *gain*, deux ſortes d'Auditeurs ne me croyront point: Le pauvre, qui n'ayant jamais experimenté ce que c'eſt que richeſſes, en conçoit une fauſſe idée; & le profane, qui n'a jamais ſavouré ce que vaut Jéſus-Chriſt. Mais il me ſuffit d'avoir aujourd'huy deux témoins bien authentiques de mon dire: D'un côté tant de Laps qui ont quité Jéſus-Chriſt pour gagner le Monde, & de l'autre tant de Confeſſeurs qui ont quité le Monde pour gagner Chriſt.

Ha! que ces lâches déſerteurs, qui
Oſ. 5. 11. ſe ſont *hâtez d'aller aprés le commandement*, je dis le commandement d'un Homme mortel, n'expérimentent que trop, qu'ils ont *vendu* leur *droit d'aîneſſe*, pour un *potage de lentilles*, qu'ils ont vendu leurs chéres conſciences, pour

Early European Books, Copyright © 2011 ProQuest LLC.
Images reproduced by courtesy of Koninklijke Bibliotheek, Den Haag.
145 G 34

pour un *prix de ſang!* Ils aprennent, mais trop tard, que ni leurs Maiſons, ni leurs héritages, ni leur patrie, ni leur Monarque, pour grand & pour puiſſant qu'il leur paroiſſe, ne peuvent les garantir contre les reproches de leur infidélité, ni contre les horreurs de la mort. Et ils trouvent aujourd'huy qu'ils ont été de tres-mauvais Marchands, puis qu'il n'y a plus de milieu entre ces deux extrémitez, ou bien de prévoir que leurs Corps ſont expoſez à toutes les ignominies, s'ils ſe repentent, ou bien d'attendre que leurs Ames ſoyent *jettées dans l'étang de feu ardent*, qui eſt préparé à la Beſte, & qui ne s'éteint jamais. *Apoc.* 19. 20. 20. 10.

Mais parlez, vous, parlez, heureuſes Ames, Fidéles témoins de Jéſus-Chriſt, qui plutôt que de renoncer à cét ineſtimable gain, avez préféré l'oprobre des échaffauts, le feu des buchers, la gêne des rouës, ou le glaive des Nérons à l'exemple d'un Paul! Pûſſions-nous avoir été auſſi les

Early European Books, Copyright © 2011 ProQuest LLC.
Images reproduced by courtesy of Koninklijke Bibliotheek, Den Haag.
145 G 34

témoins, comme le furent vos Bourreaux, de ces élancemens divins, de ces soûpirs inénarrables, de ces consolations ineffables, & de ces embrasemens d'un feu céleste, qui se sont terminez à une mort triomfante, & à une éternité bienheureuse! Vous qui portez ces mêmes chaines, que tant d'illustres Confesseurs, & souvent de la prémiére Naissance ont portées. O que ces chaines sont legeres au prix des chaines du Diable, *des liens éternels sous l'obscurité*, & des *cordeaux de la mort seconde?* Et quel est vôtre avantage, d'avoir vos esprits & vos consciences libres & dégagées, tandis que vos Bourreaux sont à la cadéne de Satan, & chargez de ces liens d'iniquité, qu'aucun Prêtre ne pourra *délier?* Jusque-là que vous pouvez les braver saintement, & leur dire plus que St. Paul ne dit au Roy Agrippa, *Je souhaiterois envers Dieu, que vous tous fussiez faits tel que je suis*, sans excepter

Jud. v. 3. Ps. 116. 3.

Act. 26. 29.

Early European Books, Copyright © 2011 ProQuest LLC.
Images reproduced by courtesy of Koninklijke Bibliotheek, Den Haag.
145 G 34

ter *même ces liens!* Vous qui avez perdu ou femme, ou enfans, ou dignitez, ou repos, pour n'avoir point voulu perdre Jésus-Christ, ni la douceur de sa communion, ô le beau gain, l'incomparable gain, d'avoir conservé celui qui *vous vaut bien plus que dix* femmes, que dix enfans, que dix héritages, & que tout un Royaume! Car quelle comparaison de tous ces biens passagers, avec le repos de vos ames, les douceurs de la grace, la fermeté de vôtre esperance, & cette *couronne* qui ne peut vous être *ravie?* Apoc. 3. 11.

Mais *nul ne connoît* ce caillou blanc, ni ce nouveau nom, *que celuy qui l'a reçû.* Apoc. 2. 17. 3. 17. Il faut sur tout avoir éprouvé ce que c'est que la privation de ce gain. Il faut s'être trouvé *pauvre*, & *miserable & nud*, & distitué de la grace. Il faut avoir gemi, & tremblé, & sué par maniére de dire des grumeaux de sang, & avoir été *comme jetté en la gueule de l'angoisse.* Il faut sçavoir ce que c'est que d'être délivré des tenta-

Early European Books, Copyright © 2011 ProQuest LLC.
Images reproduced by courtesy of Koninklijke Bibliotheek, Den Haag.
145 G 34

tions du Diable, des accusations du péché, des troubles de la conscience, des frayeurs de la mort, & de l'aprehension des enfers. C'est alors que ce *gain* est estimé par dessus tous les gains de la terre, & que ceux-cy sont reputez comme *la poussiére*, & comme *la bouë*. Et ne me dites pas, Homme Frére! que ferons-nous pour l'aquerir? Il n'est pas nécessaire de l'aller chercher dans les Indes, ni dans le Pérou, ni dans les mines d'or de l'Afrique. Il n'y a pour vous, dans ces heureuses Provinces, ni naufrages à craindre, ni mer à passer, ni fortune à courir, ni Dragons à fuïr. Il n'est pas même besoin *de vendre tous vos biens*, comme ont fait tant de pauvres Refugiez, afin d'aquerir cette *perle de grand prix*. *Voicy*, dit-il, *je me tiens à la porte*, à la porte de vos Temples, & de vos Maisons, & de vos Cabinets, & de vos Cœurs. Si quelqu'un *oit ma voix*, non pas de ces oreilles de curiosité, qu'on n'apor-

Early European Books, Copyright © 2011 ProQuest LLC.
Images reproduced by courtesy of Koninklijke Bibliotheek, Den Haag.
145 G 34

porte que trop dans ces Temples, mais des oreilles d'une veritable devotion, & *m'ouvre la porte* avec joye & avec empreſſement, *j'entreray vers luy*, & je luy ſeray gain ſoit en la vie, ſoit en la mort.

Prenez courage, pauvres Chrêtiens, *deſtituez* en apparence de cette *conſolation!* Il n'en eſt pas de Chriſt comme des gains de ce Monde, que pluſieurs déſirent, mais en vain, qu'ils recherchent, mais inutilement. Ils *ſe tuënt dans le ſouhait de leur ame*, ſans que Dieu béniſſe ni travail, ni entrepriſe, ni négoce. Mais perſonne ne déſire veritablement Jeſus-Chriſt, qu'il ne le trouve. A peine même un Brigand a-t-il dit, *Seigneur aye ſouvenance de moy*, qu'auſſi-tôt le Seigneur luy répond, *aujourd'huy tu ſeras avec moy en Paradis*. A peine Zachée eſt-il monté ſur un ſycomore à deſſein de voir ce Jéſus, que non ſeulement il le *voit*, mais auſſi il l'entend, il le reçoit, & *le reçoit avec* Luc. 19. 4. 5. 6. 9.

Early European Books, Copyright © 2011 ProQuest LLC.
Images reproduced by courtesy of Koninklijke Bibliotheek, Den Haag.
145 G 34

joye, & devient un vray *Fils d'Abraham*. J'ajoûte que pour amasser un grand gain, & pour faire une épargne considerable, il faut bien du temps & des années. Un homme qui est trop tôt riche, se rend suspect. Ici, Ames Fidéles, pour gagner Jésus, il ne faut souvent que peu de
Os. 6.2. momens. *Il nous a remis en vie dedans deux jours, & au troisiéme jour il nous aura remis sus*. Vous l'avez vû tantôt en l'exemple d'un Paul, sur le chemin de Damas. Il ne faut qu'un rayon
Marc. 7. 34. de lumiére, qu'un simple *Hephphatah*, qu'un *regard* pénétrant du Sei-
Luc. 22. 61. 62. gneur, comme lors que regardant Pierre il le fit fondre en des *pleurs amérs*.
Gen. 41. Joseph étant retiré d'un cachot entra pauvre en la Maison de Pharaon, mais il en sortit le second aprés Pharaon. Tels souvent entrent pauvres en la Maison de Dieu, destituëz de toute Grace, qui en sortent enrichis de sa Communion & de sa paix. Tels crient un peu auparavant,

il

Early European Books, Copyright © 2011 ProQuest LLC.
Images reproduced by courtesy of Koninklijke Bibliotheek, Den Haag.
145 G 34

il eſt mauvais, il eſt mauvais! comme Salomon le dit de celuy qui veut acheter, lesquels peu aprés s'écrient, ô qu'il eſt bon, j'ay *ſavouré combien l'Eternel eſt bon!* Et combien de Péagers, & de Pécheurs, ou de Péchéreſſes dans l'Evangile, auſſi bien que ces Juifs railleurs en la premiére Pentecôte, ſe ſont vûs en un inſtant transformez en des Pénitens, & des Confeſſeurs, pour ne point entrer en l'Hiſtoire de l'Egliſe? Prov. 20. 14. Act. 2.

O l'heureuſe aquiſition encore une fois que celle de Jéſus! *Gagnez* tout le Monde, ſi vous le voulez, par vôtre trafic, & par vos vaiſſeaux, enfin il faut *mourir*, & vous direz alors ce que l'on ouït dire à l'Empereur Sévére peu avant ſa mort, *J'ay été tout ce que l'on peut être, mais tout cela ne me ſert plus de rien maintenant!* Heureux Fidéles, heureux Pauls, qui conſidérent les aproches de la mort, & la *diſſolution de ce Tabernacle* charnel, comme un Marchand regarde ſon Vaiſſeau, aprés un Ælius Spartian. in Sev.

Early European Books, Copyright © 2011 ProQuest LLC.
Images reproduced by courtesy of Koninklijke Bibliotheek, Den Haag.
145 G 34

un voyage de long cours, prêt de fu
gir heureuſement au port! Ce n'e
pas mourir, dit nôtre Apôtre, ce n'e
Phsl. 1. 23. que *déloger pour être avec Chriſt, j'a*
2 Pier- re 1. 14. *a déloger bien-tôt de ce mien Taberna*
cle, diſoit S. Pierre. C'eſt comme qu
changeroit un logement triſte & mi
ſerable pour un Palais Royal où l'o
doit être en faveur auprés du Souve
rain. Et tandis que la mort eſt à de
Pharaons, à des Saüls, & à des Judas
la fin de toutes leurs joyes & le com
mencement de leurs maux, elle eſt
au contraire à des Pauls, & à des A
mes pénitentes, elle ſera à vous & à
moy, la fin de toutes les ſouffrances, &
le commencement du bonheur éter
nel, en la viſion triomphante de J.
Chriſt.

AINSI SOIT-IL.

LA

Early European Books, Copyright © 2011 ProQuest LLC.
Images reproduced by courtesy of Koninklijke Bibliotheek, Den Haag.
145 G 34

LA MAISON DE DIEU TROUVE'E DANS L'EXIL.

Ou

SERMON

Sur ces Paroles, *Gen.* 28. 17.

O que ce lieu eſt vénérable! Ce n'eſt icy que la Maiſon de Dieu, & c'eſt la Porte des Cieux.

CHERS FRERES. L'Antiquité Chrêtienne parle ſouvent de l'Epiphanie, ou de la Théophanie, qui veut dire le temps des Apparitions, ou bien l'Apparition de Dieu. Expreſſion qu'elle a empruntée de l'uſage des Payens, qui ſçachans que

Early European Books, Copyright © 2011 ProQuest LLC.
Images reproduced by courtesy of Koninklijke Bibliotheek, Den Haag.
145 G 34

que l'homme ne voit goûte dans le ſecrets de la Divinité ; feignoyent de Théophanies, ou des apparitions d leurs Dieux, tantôt ſécrettes & d nuit, tantôt publiques & en plei jour, mais ſous des illuſions & de phantômes, ou ſous des figures for indignes de la Divinité, comme é toyent celles d'un Taureau, d'un Bé lier, d'un Chien, & de ſemblable Animaux. J'avouë que l'apparitio de Dieu dans le Buiſſon, au troiſiéme de l'Exode, mérita bien le nom d Théophanie. Et ce ne fut pas une petite merveille, de voir un Buiſſon, qui eſt d'une matiére ſi combuſtible, être tout pénétré de feu, ſans en être conſumé. J'avouë encore que Dieu apparoiſſoit d'une façon majeſtueuſe dans le Tabernacle ancien, qui étoit comme ſon Palais viſible, où il donnoit des marques de ſa gratieuſe & auguſte préſence. Mais en l'apparition de Jéſus-Chriſt, qui a été la grande & la véritable Théophanie,

ç'a

Early European Books, Copyright © 2011 ProQuest LLC.
Images reproduced by courtesy of Koninklijke Bibliotheek, Den Haag.
145 G 34

ç'a été ſans doûte quelque choſe de plus ſurprenant de voir une Chair qui eſt comme *l'herbe ſeche*, être tout pe- *Eſ. 40. 7.*
nétrée de celuy qui eſt *un feu conſumant*, ſans alteration aucune ; & de voir un Tabernacle mobile, être *habité* de Dieu, non pas en figure & en repréſentation, mais en vérité & *corporellement*. *Col. 2. 9.* Vrai temps des apparitions, que celuy de la Naiſſance du Fils de Dieu, en laquelle apparut *la plenitude des temps*, la vérité des Oracles, l'accompliſſement des Prophéties, l'attente des Fidéles, & l'Original de tant d'ombres & de tant de figures! Mais auſſi la Reſurrection du Seigneur Jéſus, dont vous avez ſolenniſé la memoire Dimanche dernier, ne doit pas moins être apellée le temps des Apparitions. Car le Fils de l'Homme y eſt apparu comme *le Fils de Dieu en puiſſance* par ſa Re- *Rom. 1. 3.*
ſurrection triomphante. Le premier né de Marie y eſt apparu comme *le premier né d'entre les morts*, le mort y *Col. 1. 18.*
eſt

eſt apparu vivant, le vaincu y eſt apparu victorieux, le criminel y eſt apparu juſtifié hautement, l'homme
1 Cor. 2. 8. d'opprobre y eſt apparu comme *le Seigneur de gloire*, celuy avec qui ſembloit être éteinte l'eſpérance de ſes pauvres Diſciples, leur y eſt apparu en conſolation & en joye, & celuy qu'ils avoient vû déchiré, & tranſpercé d'une lance, s'y eſt fait voir à eux avec bien plus d'étonnement, que Dieu ne ſe fit voir au Patriarche Jacob
Gen. 28. 12. 13. en la viſion miraculeuſe de l'Echelle.

Ouï Peuple Chrêtien, c'eſt bien au jour de la Réſurrection de Chriſt, qu'a été vérifié cette apparition raviſſante de l'Echelle myſtique, que ce grand Patriarche vit en ſonge dans une triſte nuit. Echelle, qui du plus bas échellon de ſon anéantiſſement éleva alors les eſprits de ſes Diſciples juſqu'au plus haut degré de ſa gloire: Echelle *poſée* à la verité *ſur la terre*, mais qui touchoit déja juſqu'aux Cieux, par une prochaine Aſcenſion:

Echel-

Early European Books, Copyright © 2011 ProQuest LLC.
Images reproduced by courtesy of Koninklijke Bibliotheek, Den Haag.
145 G 34

Echelle non plus couchée ni penchante, mais *dreſſée*, ſans que rien deſormais pût ni la renverſer, ni même l'ébranler : Echelle qui de ſon *bout touchoit juſqu'aux Cieux*, par toutes les marques de ſa Divinité toute-puiſſante : Echelle ſur laquelle les Apôtres furent aſſûrez de *monter* un jour à Dieu, en un corps ſemblablement glorifié ; & ſur laquelle *les Anges de Dieu* apparurent en ce même jour *montans & deſcendans*, montans pour porter la nouvelle de ſa venuë aux Ames triomphantes, & deſcendans pour luy rendre leurs adorations & leurs hommages. Certes ſi le Patriarche Jacob aprés la viſion de l'Echelle fut ſaiſi d'un ſaint raviſſement, ſi contemplant le lieu où il venoit de voir tant de merveilles, il s'écria, *O que ce lieu eſt vénérable, ce n'eſt icy que la Maiſon de Dieu, & la Porte des Cieux* ; permettez, Fidéles, qu'aprés avoir vû tout nouvellement en ce même lieu nôtre Jéſus vivant, non pas en ſon-

Early European Books, Copyright © 2011 ProQuest LLC.
Images reproduced by courtesy of Koninklijke Bibliotheek, Den Haag.
145 G 34

ſonge, mais en vérité, aprés l'avoir vi
deſcendre viſiblement ſur cette Ta
ble myſtiquedans les ſymboles de ſ
Grace, & le voyans même encor
tout prêt de ſe communiquer à nous
en ſa Parole & en ſa Sainte Céne, per
mettez que je m'écrie auſſi bien qu
Jacob, en un lieu auquel j'ay l'hon
neur de vous parler pour la prémiér
fois, *O que ce lieu eſt vénérable, vraî
ment c'eſt icy la Maiſon de Dieu, & la
Porte des Cieux!*

C'eſt bien là, je m'en aſſûre, le lan
gage de ceux qui font une comparai
ſon de ce lieu avec les lieux déſolez
de Sion, où l'on ne dit plus, *Allons
à la Maiſon de l'Eternel*, & où l'on ne
voit plus *les Anges des Egliſes* mon
ter & deſcendre. Et dans peu de jours,
devans voir raſſembler en cette Vil
le, & en ce Temple, tant de Jacobs
refugiez, échappez à la fureur de
leurs impitoyables Fréres, & perſé
cutez pour avoir reçû ou prêché la *bé
nédiction* & *le droit d'aîneſſe*, vous au
rez

Early European Books, Copyright © 2011 ProQuest LLC.
Images reproduced by courtesy of Koninklijke Bibliotheek, Den Haag.
145 G 34

ez encore un nouveau ſujet de vous écrier, *O que ce lieu eſt vénérable, c'eſt icy la Maiſon de Dieu, & la Porte des Cieux!* Paroles qui d'elles mêmes vous invitent à la vénération de ce lieu, & à une reſpectueuſe attention. Et veüille la ſouveraine Providence, que nous y reſſentions les mêmes émotions que Jacob reſſentit en *Béthel*, que nous y *dreſſions* & embraſſions la même *Pierre* qui eſt Chriſt, que nous y *verſions l'huile* de nôtre devotion & de nôtre reconnoiſſance, que nous y faſſions le même *vœu*, d'avoir *l'Eternel pour Dieu*, & que nous ſortions de cette Maiſon, avec la même conſolation & la même aſſûrance qui parut en ce ſaint Homme, Ainſi ſoit-il.

Le Saint Patriarche dit donc de ce magnifique lieu, où il venoit de voir l'Echelle: Que c'eſt un *lieu vénérable*, ou bien, *épouvantable*; que c'eſt *la Maiſon de Dieu*; & enfin que c'eſt *la Porte des Cieux*. Dieu venoit d'appa-

Early European Books, Copyright © 2011 ProQuest LLC.
Images reproduced by courtesy of Koninklijke Bibliotheek, Den Haag.
145 G 34

paroître au bon Jacob, auſſi-tôt l
premier effet de cette apparition e
une ſainte frayeur. D'où vient cett
expreſſion, *que ce lieu eſt vénérable*
ou bien *épouvantable* ! Car le mo
נורא Hébrieu ſignifie également ce qui im
prime de la veneration, & de la fra-
yeur. Et Moyſe ajoûte expreſſémen
que Jacob *eut peur*. De fait l'homme
qui ſe ſent criminel, ne peut voi
Iob. 37. 22. Dieu, ni en contempler *la majeſté terrible*, ſans crainte & ſans frayeur.
La préſence même des Rois étonne
ordinairement, & leur grand éclat
Juſtin. nous éblouït. Auſſi les Monarques des Perſes ne ſe faiſoyent-ils voir que rarement, & toutes les Relations nous apprennent que le Négus des Abiſſins n'avoit coutûme de donner audience que derriére un rideau, que l'Empereur de la Chine ne ſe montre que dans un éloignement conſidera-ble, que divers Rois de l'Orient ne ſouffrent pas qu'on les regarde en fa-ce, que ceux ce Siam n'étoyent vûs cy-

Early European Books, Copyright © 2011 ProQuest LLC.
Images reproduced by courtesy of Koninklijke Bibliotheek, Den Haag.
145 G 34

cy-devant qu'une fois l'année, & qu'encore aujourd'huy avoir vû la face du Grand Mogol, eſt apellé par ſes ſujets, avoir vû *la face de Dieu.* A plus forte raiſon la vûë ou l'apparition immédiate du Roy des Rois doit-elle étonner le pécheur. L'éclat de ſa Majeſté eſt ſi ſurprenant, ſa préſence ſi redoutable, ſa voix ſi forte & ſi magnifique, ſa gloire ſi grande & ſi éclattante, que les *Séraphins* même en couvrent leurs faces de leurs ailes, que les *Chérubins* en baiſſent la vûë ſans regarder celui qui eſt au-deſſus du Propitiatoire, que les Montagnes en fument, que *les colonnes des Cieux s'en étonnent*, que les Déſerts en tremblent, que les Démons en frémiſſent, que les *poteaux des ſurſeils en ſont ébranlez.* Et même des Moyſes & des Prophétes en ſont *épouvantez*; *grande frayeur tombe* ſur un Daniel, & ſur ceux qui ſont avec luy; *J'ay eu frayeur de l'orage du Dieu Fort, à cauſe de ſa hauteſſe*, dit le patient Job;

Eſai. 6.

Exod. 25.

Heb. 12. 21.

Dan. 10. 7. &.

Iob. 31. 23.

Early European Books, Copyright © 2011 ProQuest LLC.
Images reproduced by courtesy of Koninklijke Bibliotheek, Den Haag.
145 G 34

Esai. 6. 5. *Helas! c'eſt fait de moy*, ajoûte Eſaïe *car mes yeux ont vû le Roy, le Dieu Zebaoth!* Et non ſeulement l'ancien Iſraël s'écrioit, *nous mourrons car nous avons vû Dieu*, mais encore un Diſciple de la Grace, ſurpris d'un événement miraculeux, prie le Seigneur Luc. 5. 8. qu'il s'éloigne, *départs toy de moy, car je ſuis un homme pécheur.*

Il y a toutefois une grande différence entre *la peur* d'un Jacob, & la frayeur d'un méchant homme. C'eſt que l'une eſt une peur de reſpect, l'autre d'épouvantement; l'une eſt la crainte d'un Pere & d'un Maître, l'autre l'appréhenſion d'un Juge & d'un Maître irrité; l'une proſterne le fidéle devant ſon Trône, l'autre en chaſſe & en fait fuïr un Caïn; celle-là ſe termine en joye & en conſolation comme on le voit icy en la frayeur de *Jacob*, tandis que celle-cy ſe termine en lamentation & en deſeſpoir, témoin un *Saül* lors *qu'il tombe en terre tout de ſon long*, ou un *Belzatzar* 1 Sam. 28. 20. lors

Early European Books, Copyright © 2011 ProQuest LLC.
Images reproduced by courtesy of Koninklijke Bibliotheek, Den Haag.
145 G 34

lors qu'ayant vû des doigts de main d'homme écrivans sur la paroy, *son visage se change*, ses pensées l'effrayent, ses mains tremblent, ses genoux se heurtent, & les jointures de ses reins se desserrent. Dan. 5. 5. 6.

Chose à la vérité surprenante, mes tres-chers Fréres! Dieu honore Jacob d'une vision ravissante: Il l'assûre qu'il luy sera Pere, que sa postérité sera *comme la poudre de la terre*, que les Nations seront son héritage, les Cieux son domicile, les Anges ses gardiens, l'Echelle son apui: Il le rassûre par cette apparition contre les horreurs de la solitude, contre l'effroy de la nuit, ou les embuches d'Esaü, ou les attaques des Ours & des Lions, ou la violence des hommes & des scélerats. Mais aussi Dieu fait que parmi ces mouvemens de joye se mêlent des mouvemens de frayeur, & que ce lieu de consolation luy donne de l'épouvante; *que ce lieu*, dit-il, *est épouvantable! une frayeur & un trem-* Iob. 4. 14. 15.

Early European Books, Copyright © 2011 ProQuest LLC.
Images reproduced by courtesy of Koninklijke Bibliotheek, Den Haag.
145 G 34

blement étonne tous ſes os, les poils de ſa chair en ſont hériſſez! Il plaît d'ordinaire à la Providence de détremper ſes graces & ſes faveurs. Elle accompagne le plus ſouvent ſes révélations ſalutaires de quelque *écharde*, comme vous le liſez d'un Paul, ſes conſolations de quelque traverſe, ſes bénédictions de quelque fâcheux appendice, ſes douceurs de quelque amertume, & toutes nos eſperances de quelque crainte, afin que l'homme ne *s'éléve point outre meſure*, & que venant à oublier ſa condition & ſes infirmitez, la préſomption ou la ſecurité ne le perde. Je me contenteray de l'exemple de ce même Jacob. S'il luite avec l'Ange, juſqu'à en avoir la victoire, & une victoire infiniment plus glorieuſe que toutes celles des Luiteurs de la Gréce, auſſi-tôt Dieu le bleſſe *à la hanche*, & il en *cloche* tout le reſte de ſes jours. Si Dieu luy donne une chére & une aimable Rachel, elle ſe trouve ſtérile,

2 Cor. 12. 7.

Gen. 27. 25.

ſi

Early European Books, Copyright © 2011 ProQuest LLC.
Images reproduced by courtesy of Koninklijke Bibliotheek, Den Haag.
145 G 34

si elle luy enfante un Benjamin, la naissance de l'un est la mort de l'autre, s'il prospére en la maison de Laban, ce n'est pas sans fâcherie & sans travail, s'il est Pere de plusieurs enfans, il y a parmi eux un Joseph enlevé, un Ruben incestueux, un Simeon sanguinaire, & une Dina trop volage pour son sexe. C'est ce mélange des biens & des maux, des joyes & des traverses, que non seulement un Jacob, mais aussi que châque Fidéle expérimente en son particulier, & qu'il nous est bon même d'expérimenter. Tous reçoivent du Ciel diverses faveurs, & diverses graces: Mais elles se trouvent toutes comme les brebis & les agneaux qui furent *le salaire* de Jacob, elles sont *picotées* & *tachetées*, il y a du blanc & du noir, matiére de joye & matiére de tristesse. Toutes nos Roses sont mêlées d'épines, & tout nôtre miel a son fiel. Les richesses sont suivies de soins & d'inquiétudes, les honneurs le sont d'envie & d'inimitiez, Gen. 30 32.

Early European Books, Copyright © 2011 ProQuest LLC.
Images reproduced by courtesy of Koninklijke Bibliotheek, Den Haag.
145 G 34

le ſçavoir l'eſt de chagrin & de rongement d'eſprit, les enfans le ſont de ſoucis & d'amertumes, la reputation l'eſt de médiſance & de brêche, les Trônes même & les Palais ſe reſſentent de ce mélange, & le plus ſouvent les *vaches graſſes* précédent les *maigres*, & les beaux jours devancent les jours triſtes & fâcheux.

Gen. 31. 32.

Mais que c'eſt à juſte tître que Jacob apelle ce lieu où Dieu venoit de luy apparoître, un *lieu vénérable*, c'eſt-à-dire lieu ſaint, lieu digne d'une devotion ſinguliére! Et de fait les Palais même des Rois ſont des lieux ſacrez, & d'un profond reſpect, ſur tout les Sales d'audience. Encore aujourd'huy dans la Chine, à la ſeule vûë du Trône Impérial on ſe proſterne trois fois en terre, & des figures de *Dragons* qui l'environnent, & qui ſont l'emblême des Barbares n'impriment que la crainte. Combien plus ces lieux-là où Dieu ſe tient & ſe manifeſte, doivent-ils inſpirer le reſpect & la veneration? De là vint que les

Early European Books, Copyright © 2011 ProQuest LLC.
Images reproduced by courtesy of Koninklijke Bibliotheek, Den Haag.
145 G 34

les Payens entouroyent leurs Temples de murailles, & leurs Bocages ſacrez d'un enclos, pour en empêcher une aproche irreligieuſe. Ce qu'ils avoyent apris ce ſemble de Moyſe, & de la ſtructure du Tabernacle ancien, comme auſſi entre l'Arche de l'Alliance & le Peuple il y devoit avoir une diſtance de *deux mille coudées.* Auſſi lors que Dieu apparut à Moyſe dans le Buiſſon, il luy commanda *d'ôter ſes Souliers*, comme étant d'ordinaire chargez de bouë & d'ordure, car dit-il *le lieu où tu es eſt terre ſainte*; & autant en fut-il dit à Joſué, lors que le Chef de l'armée de l'Eternel ſe preſenta devant luy. Ainſi voulut-il que le Peuple ſe *lavât* & ſe purifiât, devant qu'il deſcendît ſur la montagne de Sinaï, de même qu'il défendit aux Sacrificateurs d'aprocher du Tabernacle, qu'auparavant ils ne *ſe ſanctifiaſſent.* Et vous ſçavez tous le châtiment de ces téméraires qui *regardérent dans l'Arche de l'Eternel,*

Ioſ. 3. 4.

Exod. 3. 5.

Ioſ. 5. 15.

Exod. 19.

Ex. 29 *&c.* 1 *Sam.* 6. 19.

Early European Books, Copyright © 2011 ProQuest LLC.
Images reproduced by courtesy of Koninklijke Bibliotheek, Den Haag.
145 G 34

nel, ſans aucune révérence, emblé-me de ceux qui par une curioſité té-meraire veulent pénétrer dans les ſé-crets de Dieu qu'il ne nous a point révelez. Enfin tous ces lieux-là que Dieu apelle ſon Temple & ſa Maiſon, où il ſe manifeſte en ſa Parole & en ſes Sacremens, où ſa Majeſté eſt ado-rée, ſes loüanges chantées, ſes mer-veilles déployées, ſes myſtéres prê-chez, & les tréſors de ſes graces éta-lez, tous ces lieux-là ſont dignes de la même vénération.

Remarquez-le bien, Fidéles, qu'eſt-ce qui rend ce lieu ſi *vénérable* à Jacob? En eſt-ce l'éclat & la pompe, en ſont-ce les richeſſes & la magnifi-cence? Ou bien en eſt-ce une pom-peuſe dédicace, comme ſont celles des lieux conſacrez à la ſuperſtition? Eſt-ce peut-être l'Image de quelque Saint que Jacob eût devant ſes yeux, ou bien que ce lieu renfermât quelque Châſſe, & quelques Reliques? J'a-vouë que c'eſt là ce qui fait toute la vé-

Early European Books, Copyright © 2011 ProQuest LLC.
Images reproduced by courtesy of Koninklijke Bibliotheek, Den Haag.
145 G 34

vénération, dans une Rome Idolatre, pour ces lieux où eſt peinte l'Image d'une Marie, d'un François, ou d'un Dominique, & qui renferment un crane, un bras, une main de quelque Saint prétendu, ou ſi vous le voulez, un clou de la Croix, le peigne d'une Marie, la lanterne d'un Judas. Ainſi tous les lieux que Rome croit avoir été ſanctifiés par quelque attouchement corporel, ſoit de J. Chriſt, ſoit de quelqu'un des Apôtres, ou des Martyrs, ſont dés là même ces *lieux vénérables*, dont l'on n'aproche qu'avéque devotion. Et par conſéquent la bouche traîtreſſe de Judas, les mains ſacrileges des ſoldats Romains, & pluſieurs profanes qui ſouvent, ont touché & preſſé ce divin Sauveur, ont mérité la même vénération. Jacob ignore aſſûrément tous ces ſujets d'une dévotion religieuſe. Il luy ſuffit pour trouver ce *lieu vénérable*, que Dieu s'y eſt manifeſté en grace, & que là il luy a fait voir ſon *Echelle*, c'eſt-

Early European Books, Copyright © 2011 ProQuest LLC.
Images reproduced by courtesy of Koninklijke Bibliotheek, Den Haag.
145 G 34

à-dire le Symbole de ſa protection & de ſon alliance.

En la multitude des ſonges il y a de la vanité, diſoit le Sage. Mais icy Jacob s'étant réveillé, eſt fort perſuadé que ni l'Echelle qu'il vient de voir en ſonge, ni la Voix qu'il vient d'entendre, ne ſont pas un effet de ſon imagination, ni des vapeurs de ſon eſtomac. Il ſe ſent frappé tout à la fois de plus d'un objet raviſſant. Il voit une *Echelle* qui s'éléve d'auprés de luy qui ſort par maniére de dire de ſes reins, & qui en même temps touche le Ciel, & tient à Dieu par ſa partie la plus haute. Il voit l'empreſſement avec lequel les *Anges montent & deſcendent* ſur cette Echelle, qu'ils environnent, qu'ils contemplent, qu'ils admirent, & qu'ils regardent juſqu'en bas. Il remarque qu'elle remplit *ce grand abîme* qui nous ſépare de Dieu, qu'elle rend le Ciel acceſſible, & ouvre le chemin au Trône de la Grace. Il ne voit qu'une ſeule Echelle, &

dont

Early European Books, Copyright © 2011 ProQuest LLC.
Images reproduced by courtesy of Koninklijke Bibliotheek, Den Haag.
145 G 34

dont mille Tours de Babel, mille Sinaïs, mille Sions, ou mille Morijas, ne ſçauroient égaler ni la fermeté ni la hauteur, pour élever l'homme juſqu'au Ciel. Il la voit encore *dreſſée*, en ſorte que ceux qui montent & qui deſcendent, qui s'apuyent ſur elle, qui la tiennent ferme, ne craignent point d'être renverſez. Il aperçoit qu'elle ne s'éléve que par dégrez & par échellons, comme il y a eu dés la naiſſance de l'Egliſe des dégrez de lumiére, de révélation, de graces, & d'acheminement aux effets des promeſſes ſalutaires. Il admire comment cette Echelle tantôt s'abaiſſe, *en ſe poſant ſur la terre*, tantôt ſe rehauſſe, en s'élévant *juſqu'au* Trône de la Gloire. Il voit que *l'Eternel ſe tient au deſſus d'elle*, qu'il préſide à tous ces Myſtéres, que c'eſt *l'œuvre de Dieu* & une œuvre tout à fait *merveilleuſe*. Lors auſſi que Jacob ſe croyoit être ſeul, il voit que l'Echelle, que les Anges, & que l'Eternel

Pſ. 118. 23.

Early European Books, Copyright © 2011 ProQuest LLC.
Images reproduced by courtesy of Koninklijke Bibliotheek, Den Haag.
145 G 34

Act. 17. 26. même *ne ſont pas loin de luy, l'Eternel eſt en ce lieu-ci, & je n'en ſçavois rien!* Il eſt encore tout ſurpris, de voir que Dieu a ſoin de luy, & qu'il veille pour luy, lors même que ce pauvre Jacob s'étant *endormi* ne ſongeoit ni à Dieu, ni à ſoy-même. Enfin la promeſſe que Dieu renouvelle, & qui avoit déja été faite à Abraham & à Iſaac luy eſt une preuve infaillible que c'eſt bien là *l'Eternel*, dont Eſai. 25. 31. 2. *les conſeils décretez ſe trouvent la fermeté même*, & qui *ne fait point retourner ſa parole en arriére.* Aprés quoy il ne faut plus s'étonner du raviſſement de Jacob, ni chercher ailleurs la cauſe de cette expreſſion, *O que ce lieu eſt vénérable!*

Mais je vous prie, mes Bien-aimez, quel étoit ce *lieu* ſi *vénérable?* Où eſt-ce que Dieu ſe communique de la ſorte au bon Jacob? Ce ne fut pas comme vous le voyez dans un ſuperbe Temple, ni dans un magnifique Palais, ni dans une ſomptueuſe Baſilique.

Early European Books, Copyright © 2011 ProQuest LLC.
Images reproduced by courtesy of Koninklijke Bibliotheek, Den Haag.
145 G 34

que. Ce fut en un triſte déſert, affreux par les obſcuritez de la nuit, & épouvantable par la ſolitude. Ce Patriarche n'y avoit pour compagnie que des bêtes ſauvages ; car le Lion ne cherche la proye que de nuit, il n'avoit pour proviſion qu'un peu d'huile, pour défenſe qu'un bâton, pour lit que du gazon ou du ſable, pour chevet qu'une *pierre*, pour flambeaux que les Etoiles du firmament, pour couvert que le Ciel, pour hôtellerie qu'une raſe campagne, étant logé véritablement à l'enſeigne de la Divine Providence. Voilà ce *lieu* ſi *vénérablé* où Dieu ſe manifeſte à l'exilé Jacob ! Preuve authentique, que Dieu n'attache point ſes graces à la ſomptuoſité des Temples, aux ornemens des Autels, à la pompe des Proceſſions, à la magnificence des Prélats, à la pourpre des Cardinaux, ni à la gloire des Pontifes, qui fit dire à un illuſtre Payen du temps de Damaſe, *Faites moy Evêque de Rome, & je me feray* *Ammian. Marcell. Hieron.*

Early European Books, Copyright © 2011 ProQuest LLC.
Images reproduced by courtesy of Koninklijke Bibliotheek, Den Haag.
145 G 34

feray Chrêtien. Belle leçon, que Dieu n'a point égard à l'extérieur, ni *à ce qui eſt devant les yeux*, & qu'une chétive grange, une miſerable hutte, une foreſt épaiſſe, luy eſt ſouvent plus agréable que ne le ſont les bâtimens les plus ſuperbes, témoin les cimétiéres affreux des prémiers Chrêtiens, bien plus *venérables* que ne furent jamais les Baſiliques des Conſtantins, des Théodoſes, & des Juſtiniens. Exemple fort conſolant en nos jours, par où l'on voit que le ſervice de Dieu peut être fait en tout temps & en tout lieu, qu'il n'eſt point attaché à un Tabernacle matériel, ni à une Jéruſalem terreſtre, qu'en voyageant comme Jacob, ou qu'en fuyant *des inſtrumens de violence* & des cruëls Eſaüs, une Campagne, un Bois, un Déſert, une Caverne, un Bateau, un Coche, peuvent être ſon Temple, & le lieu de nos devotions & de ſes communications gratieuſes.

1 Sam. 16. 7.

Nous pouvons même dire, Chrêtiens

Early European Books, Copyright © 2011 ProQuest LLC.
Images reproduced by courtesy of Koninklijke Bibliotheek, Den Haag.
145 G 34

tiens, que Dieu ſe communique plutôt en un lieu déſert, en une triſte ſolitude, en un cabinet fermé, en une place de retraite, qu'il ne ſe communique dans les carrefours, dans les lieux de tracas, & dans les places publiques. Et ces *lieux* ſi *vénérables* ſe trouvent ſans comparaiſon plutôt dans l'exil & dans la fuite, loin de *Beerſébah*, loin d'une Maiſon paternelle, j'ajoûte en un lieu de ſouffrances, en un ſombre cachot, au *fond d'une caverne*, ſur un banc de forçat, ou bien ſur un lit de maladie, & dans une Maiſon de deuïl, qu'ils ne ſe trouvent dans des Villes floriſſantes, en des Cours pompeuſes, en des Palais ſplendides, en des Maiſons de proſpérité, & ſur des *couches parfumées de Myrrhe, d'Aloé, & de Cinamone.* 1. Sam. 34. 4. Prov. 7. 17.

Le Prophéte Royal parlant de bâtir une maiſon à l'Eternel, Dieu luy répond par la bouche de Nathan, *Me bâtirois-tu une maiſon afin que j'y habite?* 2 Sam. 7. 5.

Early European Books, Copyright © 2011 ProQuest LLC.
Images reproduced by courtesy of Koninklijke Bibliotheek, Den Haag.
145 G 34

Act. 17. 24. *bite?* Comme s'il eût dit, *je n'habite point en des Maiſons faites de mains;* Eſ. 66. 1. *les Cieux ſont mon Trône, & la terre eſt le marchepié de mes pieds, quelle ſeroit la maiſon que tu me bâtirois, & quel ſeroit le lieu de mon repos?* Cependant l'Ecriture Sainte parle ſouvent de *la maiſon de Dieu*, & Jacob dit en cét endroit, *Ce n'eſt icy que la maiſon de Dieu!* La choſe eſt évidente, Dieu n'a point de *maiſon* à parler proprement, point de demeure qui le renferme, comme fut la maiſon Royale de David ou de Salomon. Et de là vint que Xerxes étant entré dans la Grece, démolit tous les Temples, & les reduiſit en cendres, diſant que les Grecs renfermoyent leurs Dieux entre quatre murailles, & que tout le Monde étoit ſon Temple & ſon domicile. Il eſt vray que Salomon *devoit bâtir une maiſon à ſon Nom*, dans 2 Sam. 7. 13. l'enceinte de Jéruſalem, mais qui fût Deut. 12. 5. la figure de ſon Egliſe qu'il *a choiſie pour y mettre ſon Nom.* Et c'étoit dans une

Early European Books, Copyright © 2011 ProQuest LLC.
Images reproduced by courtesy of Koninklijke Bibliotheek, Den Haag.
145 G 34

une vûë bien différente de celle des Religieux de la *Mecque*, avant la Secte de Mahomet, qui croyoyent la Divinité renfermée dans leur *Ville*, & dans leur *Temple*, & n'en ſortoyent jamais. Auſſi eſt-ce par une raiſon particuliére que Jacob apelle icy *la maiſon de Dieu*, ce lieu tant vénérable, qui luy avoit paru en ſonge comme un vaſte Palais du Dieu de ſes Peres. Palais dont la Providence étoit comme l'enclos & la muraille, dont les Cieux étoyent comme le couvert, les Anges comme les Domeſtiques & les Officiers, l'Echelle comme un Eſcalier qui menoit juſques au haut, & la viſion qu'il avoit euë comme une lumiére reſplendiſſante, s'y voyant de plus traitté de Dieu en fils & en enfant de la Maiſon, *Voicy je ſuis avec toy*, luy dit le Dieu d'Abraham & d'Iſaac, *& je te garderay par tout où tu iras*.

Warneri Collect. Mſſ.

Chers Fréres, tous ces lieux où Dieu apparoît en grace, où il ſe communi-

Early European Books, Copyright © 2011 ProQuest LLC.
Images reproduced by courtesy of Koninklijke Bibliotheek, Den Haag.
145 G 34

munique, où il parle, où il agit en Pere, où il diſpenſe ſes biens & ſes faveurs, où il reçoit nos adorations & nos hommages, ſelon le ſtyle des Ecritures, ſont *la maiſon de Dieu.* Auſſi Jacob en ſuite de cette apparition gratieuſe pouvoit bien dire, *c'eſt icy la maiſon de Dieu.* Et de là vient que le Tabernacle de Moyſe & du depuis le Temple de Salomon furent apellez *la maiſon de Dieu.* En effet Dieu s'y manifeſtoit à ſon Peuple, ſa gloire ſe découvroit ſur le Pavillon, ſa majeſtueuſe préſence s'apercevoit au Sanctuaire, il y étoit comme ſéant ſur le Trône de grace, il s'y tenoit entre les deux Cherubins, il y montroit le vray propitiatoire, il rendoit de là ſes Oracles, il y recevoit les hommages de ſon Iſraël, il y flairoit l'odeur des ſacrifices & des parfums, & *de ſes pans il rempliſſoit* toute cette auguſte Maiſon. Même les trois parties dont elle fut compoſée, ſavoir les Parvis, le Lieu Saint, & le

Eſai. 6. 1.

Early European Books, Copyright © 2011 ProQuest LLC.
Images reproduced by courtesy of Koninklijke Bibliotheek, Den Haag.
145 G 34

le Lieu Tres-ſaint, repreſentoyent admirablement le Monde, l'Egliſe, & le Ciel, qui ſont les parties dont eſt compoſé ce grand Univers, de même que la Nature, la Grace, & la Gloire, ſont comme les trois lieux où il exerce ſon régne, & où il déploye ſes tréſors.

Et par la même raiſon tout lieu qui eſt dédié à ſon ſervice, toute *Chambre haute*, Cimetiére, Temple, Chapelle, tous lieux d'Aſſemblées ſaintes, ſont véritablement *la Maiſon de Dieu.* Car il ſe trouve là au milieu de ſes Enfans, c'eſt là qu'il leur parle par ſes ſerviteurs, qu'il écoute leurs voix, qu'il exauce leurs priéres, qu'il dreſſe ſa Table, qu'il diſtribuë ſon pain, qu'il preſente ſon *vin mixtionné*, & qu'il nourrit les Sions de la pâture de vie, & de *la manne cachée.* Auſſi les Chrêtiens apellerent-ils leurs Temples des *Baſiliques*, c'eſt-à-dire des Maiſons Royales, des Palais de ce grand Roy, ou bien d'un autre mot

Act. 1. 13.

Prov. 9. 5.

Early European Books, Copyright © 2011 ProQuest LLC.
Images reproduced by courtesy of Koninklijke Bibliotheek, Den Haag.
145 G 34

Κυριακόν. mot Grec qui ſignifie *Maiſon du Seigneur*, mot qui a paſſé aux langues Saxonne, Alemande, Belgique, & ſignifie Temple, ou Egliſe. Et de là vient auſſi que l'Egliſe de Dieu eſt apellée ſi ſouvent ſa *Maiſon*. Maiſon où ce grand Pere de famille commande, où ſes chers Enfans ſe trouvent, où il gouverne par ſes Oeconomes, où il inſtruit par ſes Miniſtres, où il conduit par ſon Eſprit, où il éclaire par ſa parole; mais auſſi où il châtie de ſes verges, où il ſe fait également aimer & craindre, où il fait ſentir tantôt ſes faveurs, & tantôt ſa colére, où il déploye tantôt ſes châtimens & tantôt ſes graces, tantôt un viſage de Pere, & tantôt un viſage de Maître. Maiſon qui eſt bien différente de celle de David, où ni *les aveugles* ni *les boiteux* n'avoyent point d'entrée; bien différente du Palais d'Aſſuérus, où il n'étoit pas permis d'entrer à ceux qui étoyent *vétus d'un ſac*; & fort oppoſée à toutes les Maiſons Royales,

2 Sam. 5. 8.

Eſt. 4. 1.

Early European Books, Copyright © 2011 ProQuest LLC.
Images reproduced by courtesy of Koninklijke Bibliotheek, Den Haag.
145 G 34

yales, où l'on ne voit que pompe & que faſte, puis que Dieu bannit l'un & l'autre de ſon Egliſe, & demande la ſimplicité & l'humilité.

Ajoûtons, Peuple Fidéle, que toute maiſon religieuſe, toute famille devote, peut être dite *la Maiſon de Dieu*, où il habite en ſa grace. Je parle de ces Maiſons où le Seigneur eſt reçû comme il le fut dans la maiſon d'un Zachée, & d'une Marie; où ſon Arche eſt logée, comme elle le fut en la maiſon de Hobed-Edom; où ſon Alliance eſt entretenuë, où ſes bienfaits ſont reconnus, où la charité eſt exercée, où les enfans ſont inſtruits & diſciplinez, où retentiſſent la lecture de la Parole, les Pſeaumes, les Cantiques, & les Oraiſons. Il y a plus; tout cœur ſanctifié, toute ame pieuſe, eſt comme le Temple, le Sanctuaire, *la Maiſon* où Dieu ſe plaît, où il loge ſon Eſprit, où il place ſa grace, où il établit ſa paix, où il fait ſentir ſa protection, ſa joye, & ſes conſolations raviſ-

2 Sam. 6. 10. 11.

Early European Books, Copyright © 2011 ProQuest LLC.
Images reproduced by courtesy of Koninklijke Bibliotheek, Den Haag.
145 G 34

raviſſantes, *ſi quelqu'un oit ma voi. j'entreray vers luy, & ſouperay ave luy, & luy avec moy.* Ce qui paroi évidemment, lors que *l'Eternel e nôtre crainte*, lors que les ſouillure de la chair ſont bannies, les entrail les de la charité émuës, les blaſphé mes abhorrez, les ſcandales déplo rez, l'hypocriſie déteſtée, & ce lan gage ouï de tems en tems, *je pren. plaiſir au Tout-puiſſant, l'éleveray ma face vers Dieu, & je le fléchiray pa mes priéres, mon pié a tenu ſon chemin, j'ay ſerré les paroles de ſa bouche, & je ne me ſuis point retiré du comman. dement de ſes lévres.*

Iob. 22 23. &c..

Aprés cela l'expreſſion de Jacob n'a plus rien de ſurprenant. Et ce nom de *Maiſon de Dieu*, ou de *Bethel*, qu'il donne à ce lieu de viſion, a été fameux dans la ſuite en la Répu blique d'Iſraël. Mais auſſi nom triſte par un changement ſurprenant qui arriva depuis, & par un ſouvenir fu neſte! nom qui nous aprend que des

Be-

Early European Books, Copyright © 2011 ProQuest LLC.
Images reproduced by courtesy of Koninklijke Bibliotheek, Den Haag.
145 G 34

Bethels peuvent estre changées en des *Bethavens*, & des maisons de Dieu en des maisons d'iniquité. Car ce même lieu que Jacob apelle icy *la maison de Dieu*, s'est vû du tems de Jéroboam le siége de l'Idole, & la maison du Démon. D'où viennent ces invectives fréquentes des Saints Prophétes de Dieu, qui au lieu de l'apeller *Beth-el* la qualifient *Beth-aven*, comme vous le voyez au quatriéme & au cinquiéme des Révélations d'Osée. Et de fait l'on a vû de tout tems les lieux les plus saints & les plus vénérables, estre changez en suite en des lieux d'impiété & de profanation. Il n'y a rien de stable sous le soleil, rien que le tems n'altére, & que le siécle ne corrompe, non seulement dans le Monde, mais aussi dans l'Eglise de Dieu. Et c'est pourquoi les Anciens joignoyent dans leurs Médailles une Rouë au pié d'une Colonne, pour marquer les revolutions des choses les plus stables en apparence. N'a-

t-on

Early European Books, Copyright © 2011 ProQuest LLC.
Images reproduced by courtesy of Koninklijke Bibliotheek, Den Haag.
145 G 34

t-on pas vû une Jéruſalem la ſainte changée en uue *ville meurtriere*, & en une ſeconde *Sodome*: le Temple de Dieu changé en une *caverne de brigands*, le lieu du Sanctuaire en un lieu d'abominations? *Comment la Cité loyale eſt-elle devenuë Paillarde, & celle qui étoit pleine de droiture, eſt-elle maintenant pleine de meurtriers.* Eſai. 1. 21.22. Ces mêmes lieux où le Sauveur du Monde a pris ſa naiſſance, où il a ſouffert ſa croix, où il eſt ſorti glorieuſement du tombeau, que ſont-ils aujourd'huy ſi ce n'eſt des monumens déplorables de la vangeance du Ciel, ou de la décadance du Chriſtianiſme, dégéneré en ſuperſtition & en Idolatrie? Que ſont devenuës des Byzances, des Alexandries, des Antioches, des Céſarées, & toutes ces Egliſes de l'Aſie, Ephéſe, Smyrne, Pergame, Thyatire, Sarde, Philadelphie, Laodicée, ou bien les Egliſes de Corinthe, d'Athenes, de Theſſalonique, de Philippes, & une infinité de ſemblables?

Early European Books, Copyright © 2011 ProQuest LLC.
Images reproduced by courtesy of Koninklijke Bibliotheek, Den Haag.
145 G 34

bles? Elles furent autrefois des *Béthels*, & elles ſont aujourd'huy des Bethavens, autrefois des Egliſes floriſſantes, aujourd'huy de miſerables Synagogues, autrefois des Maiſons de Dieu, aujourd'huy des Moſquées de Mahomet, & ce qu'il y reſte de Chrêtiens eſt plongé dans le vice ou dans l'ignorance. Ainſi a-t on vû une Rome Apoſtolique, changée en une Rome apoſtate, & le ſiége des Serviteurs de Chriſt, en celuy de l'Antechriſt, comme il ne ſe verifie que trop. Mais helas! combien d'Egliſes Réformées qui paroiſſent aujourd'huy difformes, combien de ces *Maiſons de Dieu*, qui ne ſont plus maintenant que de triſtes Deſerts, ou des Temples de l'Idole, ou des Convents de Moines, ou des rapaires de Dragons, ou des lieux que *des bandes de Brigands ont environné*, par qui *les Sacrificateurs exploitent leurs méchans deſſeins*, & qui même *réjouïſſent les Rois par leur malice*. *Oſ.* 6. 9. 7. 1. 3.

Early European Books, Copyright © 2011 ProQuest LLC.
Images reproduced by courtesy of Koninklijke Bibliotheek, Den Haag.
145 G 34

Auſſi eût-il mieux valu, que l*Béthel* de Jéroboam, où fut dreſſé l veau d'or, n'eût jamais été la *Béthe* de Jacob. Les plus beaux noms, & les plus illuſtres origines, ne ſervent ſouvent qu'à condamner & qu'à confondre. Jéruſalem auroit moins été criminelle, ſi elle avoit moins été un lieu *de viſion*, & été moins avantagée de Dieu. La chûte de Pierre auroit été moins ſurprenante, ſi le Fils de Dieu ne luy eût pas dit, *Tu es Pierre*; il faut que ta fermeté réponde au nom que tu portes. Ce Monſtre qui fût le premier de tous les Papes qui changea ſon nom de Baptême, ſçavoir le nom *d'Octavian*, en celuy de *Jean XII.* & que le Cardinal Baronius avouë avoir été *l'exécration de Dieu & des Hommes*, n'eut-il pas bonne grace, comme le même Cardinal le remarque, de vouloir étre proclamé, en vertu de ce nom, *Voici un homme envoyé de Dieu qui a nom JEAN!* Et pour ne rien dire de tant d'impi-

Baron. ad An. 955. &c.

Iean 1. 6.

toya-

Early European Books, Copyright © 2011 ProQuest LLC.
Images reproduced by courtesy of Koninklijke Bibliotheek, Den Haag.
145 G 34

toyables *Clemens*, ou de cruëls *Bonifaces*, ou de maudits *Bénoits*, ou de ſuperſtitieux *Pies*, ou de lâches *Alexandres*, ou de rafinez *Innocens*, ne ſeroit-il pas bien mieux ſéant à la nouvelle Rome de ſe glorifier moins du nom & des tîtres de l'ancienne, & de faire moins valoir *le Siége de Pierre*, tandis qu'on y voit le contrepié de la doctrine, de l'humilité, & de la Sainteté de Pierre? Auſſi trouvé-je que ces Barbares dans l'Afrique, n'ont pas eu tant mauvaiſe raiſon, de prendre des Noms qui les fiſſent reſſouvenir de leurs imperfections & de leurs défauts, comme on l'a remarqué des habitans de la vaſte Province de Borno. *Marmol. P. III. de l'Afr.*

Mais Jacob n'en demeure pas à *la Maiſon de Dieu*, il dit encore de ce lieu ſi vénérable, que *c'eſt la Porte des Cieux*. Cette Porte, comme il l'apelle, n'étoit remarquable, ni par ſes ſurſeuils & ſes poteaux, ni par ſes piliers & ſes colonnes, ni par ſes por-

Early European Books, Copyright © 2011 ProQuest LLC.
Images reproduced by courtesy of Koninklijke Bibliotheek, Den Haag.
145 G 34

ches & ſes voûtes, ni par ſes niches ou ſes *entaillures de Chérubins*, ni par
1 Rois 6. 32. ſes pont-levis & ſes gardes, ni par tout ce qui rend les Portes des Temples & des Palais auguſtes & magnifiques. Cependant c'eſt là à ſon avis *la Porte des Cieux*, ou du grand Palais de la Divinité ! En effet, mes tres-Chers Fréres, il venoit de voir là les Cieux ouverts, & Dieu ſe tenir à cette ouverture, comme à la Porte de ſon Palais. Car Dieu s'étoit montré, & s'étoit fait ouïr à ce Patriarche, *du haut de l'Echelle* d'où il conduit tout par ſa ſageſſe & exécute tout par ſa puiſſance, tandis que les plus grands Monarques ne ſe trouvent qu'aux plus bas échellons. C'étoit encore par cet endroit, comme par une *Porte* qu'il venoit de voir les Anges entrer & ſortir, tant ceux qui montoyent, que ceux qui deſcendoient. Et même par tout où ſe trouvent ces bien-heureux Eſprits, qui ſont la figure des eſprits purifiez, des cœurs ſanctifiez, & détachez

Early European Books, Copyright © 2011 ProQuest LLC.
Images reproduced by courtesy of Koninklijke Bibliotheek, Den Haag.
145 G 34

tachez de la terre, ou dégagez de la matiére, là eſt véritablement *la porte des Cieux*: Au contraire où ſe trouve une *legion de Démons*, ou bien une légion de convoitiſes infames & de paſſions criminelles, là eſt la porte des Enfers.

Porte des Cieux encore, par un autre égard, puis que l'Echelle myſtérieuſe, qu'il venoit de contempler, aboutiſſoit au Ciel. Cette Echelle n'étoit que l'embleme du Meſſie, ou du *Fils de l'homme*, comme l'a expliqué depuis non pas le *Maître ſongeur*, mais le Maître des ſonges, tels que fut celuy de Jacob. Par tout où Dieu a dreſſé cette Echelle, en traitant une Alliance de Grace, en publiant ſes Oracles & ſes promeſſes, là s'eſt trouvée *la Maiſon de Dieu*, l'Egliſe de Jéſus-Chriſt. Mais auſſi là ſe trouve la vraye *Porte des Cieux*; *Nul ne vient au Pére, nul n'entre*, ſinon par celuy qui ſeul eſt *le chemin*, & *la porte*, mais *une porte étroite* par où peu de perſon-

Iean 1. 51. *Gen.* 37. 29.

Iean 14. 6.

Matth. 7. 14.

Early European Books, Copyright © 2011 ProQuest LLC.
Images reproduced by courtesy of Koninklijke Bibliotheek, Den Haag.
145 G 34

nes entrent. Celle du Paradis fut fermée par le péché. Il se fit un grand abîme entre le Ciel & la Terre. La
Heb. 9. 8. Loy a caché encore *le chemin des lieux saints*. Un double *voile* en a défendu l'entrée, qui n'a été permise qu'au seul Souverain Sanctificateur. Ce n'est donc que par l'Echelle, & par la Porte mystique, que le pécheur peut avoir accés à ces augustes lieux où Dieu habite. Et à bien considérer la distance qu'il y a entre le Dieu de la gloire, & l'homme criminel, il y eut de la folie en ceux qui élevérent *une Tour* pour se frayer un chemin jusqu'aux Cieux; & ce fut un aveuglement étrange en ce Peuple, qui crut de pouvoir y monter d'un Sinaï ou d'un Morijah. La Tour de Babel ne fut qu'une représentation des fausses Religions, forgées par l'esprit de l'homme; Le Mont Sinaï ne fut qu'une figure de la Loy, qui engendre la
Gal. 4. 24. terreur & la servitude, & les sacrifices de Morijah ne furent que les té-

Early European Books, Copyright © 2011 ProQuest LLC.
Images reproduced by courtesy of Koninklijke Bibliotheek, Den Haag.
145 G 34

témoins du péché & de la mort.

Auſſi cette *Porte des Cieux*, que Jacob regarde avec admiration, fut-elle figurée depuis par la *porte du Tabernacle*, où s'immoloyent toutes les victimes, & où ſe faiſoyent toutes les propitiations. La *porte du Temple* encore qui étoit de *bois d'olivier*, ſymbole de reconciliation & de paix, en fut un autre embléme. Nous devons dire le même de ce *Voile* qui cachoit le lieu Tres-ſaint, mais qui *s'étant fendu en deux*, à la mort de Jéſus-Chriſt, ouvrit le chemin au Trône de la Grace. Il me ſouvient encore de cet Oracle de Michée, *ils ſortiront par la Porte, leur Roy paſſera devant eux, & l'Eternel ſera à leur tête*, ce qui s'aplique tres-bien à cette porte ſalutaire. Et s'il fut dit au Prophéte Ezechiel, de la porte du Sanctuaire, *Cette porte-ci ſera fermée, & ne ſera point ouverte, & perſonne n'entrera par elle*, nous devons dire le contraire de cette Porte des Cieux, qu'elle

1 Rois 6. 32.

Matth. 27. 51.

Mich. 11. 13.

Ezech. 44. 2.

Early European Books, Copyright © 2011 ProQuest LLC.
Images reproduced by courtesy of Koninklijke Bibliotheek, Den Haag.
145 G 34

eſt *ouverte* à tous les vrais Jacobs, & n'eſt jamais *fermée* aux ames pénitentes.

Heureux Patriarche ! Il eſt exilé de la maiſon de ſon Pere, & Dieu luy montre le Ciel, comme une *Maiſon* dont luy même *eſt l'architecte & le bâtiſſeur*. Les portes de Luz & de Beerſebah ſont fermées pour Jacob, & il ſe trouve comme au Faubourg de la Cité celeſte. Une hôtellerie luy manque, & il eſt logé ſans y penſer en la maiſon de ſon Dieu. Il eſt abandonné des hommes, & il ſe voit accompagné des Anges. Il ſe trouve ſans conſolation & ſans apui, ſelon le monde, & Dieu vient être ſa conſolation & ſa défenſe. Il ſe voit dans une nuit obſcure & affreuſe, & le Ciel *fait luire ſur luy ſa ſplendeur*, qui diſſipe toutes ſes tranſes, comme *cette lumiére qui reſplendit* ſubitement dans la noire priſon où étoit St. Pierre. Vraye *Porte du Ciel*, là où Dieu ſe communique en ſa grace, ſoit par ſes bien-

Hebr. 11. 10.

Act. 12. 7.

Early European Books, Copyright © 2011 ProQuest LLC.
Images reproduced by courtesy of Koninklijke Bibliotheek, Den Haag.
145 G 34

bienfaits & ſes faveurs, ſoit par ſes châtimens & ſes épreuves! S'il eſt vray que de l'une & de l'autre maniére Dieu nous ouvre ſa *porte*, pour quiter le monde, & pour nous aprocher du Ciel.

Remarquez-le bien Fidéles, Jacob ſe trouve dans une miſérable ſolitude, parmi des Serpens, & des Scorpions, & d'autres bêtes dangereuſes, cependant ce luy eſt là *la porte des Cieux*. Nous pouvons dire le même de l'Ecôle des afflictions. Dieu ne nous fait voir ſouvent que des *Scorpions*, ou des verges qui ont l'apparence *de Dragons*, comme fut celle qui fit prendre la fuite à Moyſe. Nous n'apercevons ſouvent que des objets d'horreur & qui donnent de l'épouvante, que des fleaux & des jugemens terribles, que des perſécutions & des croix, que les menaces de la derniére ruïne & de la derniére miſére. Souvent il n'y a pour le fidéle que pauvreté, qu'opprobre, que maladies, *Exod.* 4. 3.

Early European Books, Copyright © 2011 ProQuest LLC.
Images reproduced by courtesy of Koninklijke Bibliotheek, Den Haag.
145 G 34

que ſouffrances. Il ſemble véritablement que ce ſoit là la porte des Enfers, mais il ſe trouve enfin que c'eſt *la porte des Cieux*, & comme une Echelle pour monter à nôtre grand Dieu & Sauveur. Il ſembloit bien au Peuple d'Iſraël que la Mer rouge fut un goufre qui les alloit abîmer, cependant elle luy fut comme une Porte, comme un lieu de paſſage pour ſortir de l'Egypte, & pour tirer vers la Canaan. C'eſt ainſi que ce funeſte lieu où on lapide Etienne, les échafauts où Jaques & où Paul ſont décapitez, les buchers où ſont liez des Polycarpes & tant d'autres Martyrs, les cachots & les galéres où ſouffrent tant de genereux Confeſſeurs, les barriéres par où ils entrent pour combatre des Lions & des Tigres, que nôtre ſiécle a changé en des Couleuvres & des Dragons, vraye image de la *Bête*, & du *Serpent ancien*, tout cela n'eſt à ces ames intrépides que la *Porte des Cieux*, & l'entrée du Paradis.

Early European Books, Copyright © 2011 ProQuest LLC.
Images reproduced by courtesy of Koninklijke Bibliotheek, Den Haag.
145 G 34

dis. Juſques-là que l'on peut apeller *la porte des Cieux* la Croix d'un brigand, l'échelle d'un malfaiteur, & l'échafaut d'un criminel, s'ils prient d'auſſi bon cœur que fit ce brigand de l'Evangile, s'ils pleurent auſſi amérement que fit S Pierre, & s'ils reconnoiſſent leurs crimes avec la même ſincérité, que fit ce Péager qui ſanglotant & *frapant ſa poitrine n'oſoit pas élever ſes yeux vers le Ciel.* Ce n'eſt pas auſſi ſans myſtére, que ces deux choſes ſont icy jointes, *la Maiſon de Dieu & la Porte des Cieux.* En effet, perſonne n'entre dans le Ciel que par la Maiſon de Dieu, ni dans le Paradis que par l'Egliſe, Et c'eſt l'Echelle myſtérieuſe, ſçavoir Jéſus-Chriſt qui joint l'une avec l'autre. Les Juifs n'entroyent dans le Lieu Tres-ſaint, que par le lieu Saint, ni dans celuy-ci que par la Porte qui étoit au devant du Tabernacle. L'Epouſe au Livre du Cantique n'entre dans la ſale du feſtin, & dans le cabinet de l'E-

Luc. 18. 13.

Cant. 5.

Early European Books, Copyright © 2011 ProQuest LLC.
Images reproduced by courtesy of Koninklijke Bibliotheek, Den Haag.
145 G 34

poux, qu'aprés avoir traverſé les ruës de Jéruſalem, avec bien de la peine & du combat. Ce n'eſt que dans l'Egliſe de Jéſus-Chriſt que ſe trouve *le chemin* qui méne au Ciel: Comme ce ne fut que dans l'Arche, que Noé trouva ſon ſalut contre les eaux du Déluge, & comme ce n'étoit que dans Jéruſalem qu'étoit l'entrée au Tabernacle. Au contraire pour trouver la *porte du Ciel*, il faut ſortir néceſſairement du Monde, & de la fauſſe Egliſe; C'eſt là cette impudique Sodome d'où il faut que Lot ſorte, mais non pas ſans que Dieu *luy empoigne la main*, & l'en retire luy même par ſa grace efficace: C'eſt là cette Caldée Idolatre, qu'il faut qu'Abraham quite avec une réſignation parfaite: C'eſt cette malheureuſe Egypte dont il faut qu'Iſraël ſecouë le joug, pour avoir part aux promeſſes de l'Alliance; C'eſt enfin cette exécrable Babylon, de laquelle s'il eſt dit *ſortez de Babylon mon Peuple*, afin que

Gen. 19. 16.

Apoc. 18. 4.

vous

Early European Books, Copyright © 2011 ProQuest LLC.
Images reproduced by courtesy of Koninklijke Bibliotheek, Den Haag.
145 G 34

vous ne participiez ni à ſes péchez, ni à ſes playes. Et ſi le bon Pierre ne fut ſorti bien vîte du Prétoire de Pilate, avec *des pleurs amers*, il couroit grand riſque de s'endurcir dans l'apoſtaſie, & de périr avec les Juifs impénitens.

Mais comment diſcerner la vraye Egliſe d'avec la fauſſe, & *la Maiſon de Dieu* d'avec celles qui en portent le nom à faux tître? Nôtre Texte vous l'aprend, & celle là ſeule eſt la Maiſon de Dieu, *l'Egliſe du Dieu vivant*, où ſe voit dreſſée la véritable & l'unique Echelle, par laquelle nous allons à Dieu; C'eſt là où ſe trouve *la porte étroite*, par laquelle peu de perſonnes entrent, & point du tout cette multitude de Peuples, & de Nations *ſur leſquelles la grande Paillarde eſt aſſiſe*: C'eſt encore là l'Egliſe de Jéſus-Chriſt, où le *Ciel* n'eſt *ouvers* qu'aux ames repentantes & blanchies au ſang de l'Agneau; où l'on ne force perſonne d'entrer, qu'avec une

1 Tim. 3. 15.

Apoc. 17. 15.

Early European Books, Copyright © 2011 ProQuest LLC.
Images reproduced by courtesy of Koninklijke Bibliotheek, Den Haag.
145 G 34

ſainte & une douce violence ; où l'on n'entend que la voix de Dieu, qui nous parle en ſes Oracles, où la *porte* eſt ouverte, non pas à l'éclat des Dignitez, à l'oiſiveté des Couvens, à la graiſſe des Bénéfices, aux avantages de la Terre, mais plutôt à la miſére des exils, à l'horreur des cachots, aux chaines des galéres, à la rigueur des perſécutions, & à la cruauté des ſupplices.

Peuple Fidéle, qu'une Rome Idolatre apelle tant qu'il luy plaira la Bienheureuſe Vierge, la *Porte des Cieux !* Qu'elle la croye avoir été figurée par *l'Echelle* de Jacob, ou bien, qu'elle ſe forge deux *Echelles*, l'une Blanche, ſalutaire, figure de Marie, qui ne renverſe jamais, au contraire de l'Echelle Rouge, qui leur eſt la figure de J. Chriſt ! Que la Chaire prétenduë de Pierre, le ſiége des Papes, la Porte du Vatican, ſoit encore cruë être *la Porte du Ciel*, *la Porte des Nations*, *le Lieu vénérable*, & *le Lieu Saint*,

Early European Books, Copyright © 2011 ProQuest LLC.
Images reproduced by courtesy of Koninklijke Bibliotheek, Den Haag.
145 G 34

Saint, dont la visite vaille bien des Indulgences, & bien des Mérites! Que Rome ouvre & ferme le Ciel comme bon luy semble, qu'elle l'ouvre à la superstition & à l'Idolatrie, & le ferme à la verité & à la simplicité de l'Evangile! Qu'elle ruïne encore à présent les portes de ces Temples, par où une infinité d'ames entroyent en *la Maison de Dieu*, & qu'elle continuë à fermer toutes les avenuës aux *Anges* de la Grace! Ce n'est pas là ce qui nous rendra le Ciel plus ou moins accessible. Nous sçavons, graces à Dieu, qui est celui qui *a la clef de David, qui ouvre & personne ne ferme, qui ferme & personne n'ouvre.* Et tant de pauvres exilez n'en trouveront pas moins ouverte *la porte des Cieux*, & la porte de la Grace. *Apoc. 3. 7.*

Il est vray, Mes Fréres, que je vois dans cette belle Assemblée un grand nombre de ces *Jacobs*, qui pour fuïr une persécution inouïe, & des Fréres qu'ils ont vûs tout d'un coup changez

Early European Books, Copyright © 2011 ProQuest LLC.
Images reproduced by courtesy of Koninklijke Bibliotheek, Den Haag.
145 G 34

gez en des Dragons, ont quité leurs maisons, ou celles de leurs Peres, séparez les uns de leurs chers Isaacs, & les autres de leurs tendres Rébeccas, ou de ce qu'ils avoyent de plus cher au monde. Plusieurs d'entre vous, comme autrefois Jacob, vivoyent en paix, quoy que parmi des Idolatres, dans une agréable *Beersçébah*, où vos Péres avoyent demeuré, où Dieu vous avoit placez, où étoyent vos *chénayes* & vos héritages, où étoyent aussi *des puits* d'eaux salutaires *en abondance*, car c'est là ce que veut dire *Beer-sçébah*, mais puits que des cruëls *Philistins ont bouchez*. Enfin ces aimables lieux étant devenus pour vous l'image de l'Enfer, où l'on meurt tous les jours sans mourir, il vous a fallu chercher d'autres terres, & vous exposer à mille périls, *périls de villes*, *périls de brigans*, *périls* de coureurs, *périls* d'orages, *périls* même *entre des faux fréres*. Et pour vous conserver le droit daîneſſe, plûtoſt que de le ven-

Gen. 21. 33.

Gen. 26. 15.

2. Cor. 11. 26.

Early European Books, Copyright © 2011 ProQuest LLC.
Images reproduced by courtesy of Koninklijke Bibliotheek, Den Haag.
145 G 34

vendre lâchement, vous avez mieux aimé de sortir avec un bâton, comme fit Jacob, que de demeurer dans l'abondance parmi des Esaüs, & vous n'avez point hésité dans le choix qu'il falloit faire, ou de sortir avec la bénédiction, ou de demeurer avec la malédiction, Heureux ! qui avez préféré une conscience tranquille dans une terre étrangére, à une conscience genée dans le pays de vos Péres, & qui plûtost que de vous allier avec des Idolatres, & d'adorer un Dieu qui ne vous connoit point, vous estes acheminez vers une *Caran*, où vous sçaviez que demeurent des Bétuels & des Labans, des Léas & des Rachels, des enfans d'une même Mere qui est l'Eglise Reformée.

C'est là sans doute beaucoup, Fidéles, mais pardonnez moy si je vous dis que ce n'est pas assez. Il faut que vous ayez encore la même résignation, la même confiance, & les même dispositions que vous voyez en Jacob. Je ne diray pas qu'il souffrit dans

dans la ſuite bien des diſgraces en l
la maiſon de Bethuel, & les ſouffri
fort patiemment: Il ſe vit ſans cha
grin d'héritier devenu ſerviteur, &
enfin le rebut de Laban, luy qui avoi
fait les délices d'Iſaac. Car l'amour &
la poſſeſſion de Rachel adoucîren
toutes ſes amertumes ; & Jéſus ne
vous vaut-il pas infiniment plus
qu'une Rachel? Mais ce qui eſt pro-
prement de mon ſujet, ſi la préſence
de Dieu, ſi le lieu que Jacob crût eſtre
la Maiſon de Dieu inſpira également
à ce Patriarche la frayeur & le reſpect,
comme je vous le diſois tantoſt, a-
vouëz que cet effet n'eſt pas ſi ordi-
naire en nos jours. Il n'y a point ſans
doute de *lieu* ni de *maiſon*, il n'y a
point méme de cabinet ni de cachet-
te, où *Dieu* ne ſoit, j'ajoûte où Dieu
n'apparoiſſe, où ne ſe voyent des ima-
ges de ſa Toutepuiſſance, ou bien des
effets de ſa Bonté, ou des marques
de ſa juſtice, ou des ſignes de ſa
Providence. Auſſi n'y a-t'il point de
lieu dont nous ne puiſſions dire, *Ce*
lieu-

Early European Books, Copyright © 2011 ProQuest LLC.
Images reproduced by courtesy of Koninklijke Bibliotheek, Den Haag.
145 G 34

lieu-cy eſt épouvantable, car Dieu y eſt, Dieu y habite, Dieu m'y voit & m'y entend, & m'y obſerve. Mais nous le devons dire d'une façon plus particuliére de ces belles Provinces, au milieu deſquelles Dieu s'eſt manifeſté ſi ſouvent par ſes graces & par ſes délivrances. Il vous y traite encore tous les jours comme les enfans de *ſa Maiſon*, il vous y ouvre tous les jours par maniére de dire *la porte des Cieux*, & vos envieux même ſont obligez de s'écrier, *O que ces lieux-là ſont venérables. ce n'eſt* ce ſemble *que la Maiſon de Dieu!* Jacob étant revenu de ſon ſommeil, *l'Eternel*, dit-il, *eſt icy & je ne le ſçavois pas*; mais en quelque lieu que nous nous trouvions, lors ſur tout que nous ſommes en ſa Maiſon, nous ſçavons fort bien que Dieu y eſt, mais nous n'y ſongeons pas, & nous l'oublions volontairement. De là vient que ſa préſence ne nous donne aucune épouvante, ni ſa Majeſté aucune frayeur:

De

Early European Books, Copyright © 2011 ProQuest LLC.
Images reproduced by courtesy of Koninklijke Bibliotheek, Den Haag.
145 G 34

De là vient que ſon ſuport eſt méconnu, ſes graces rejettées, ſa Parole mépriſée, & ſes Ordonnances violées: De là vient encore que nos priéres ſont ſi interrompuës, nos devotions ſi froides, nôtre zéle ſi ralenti, & nôtre ſalut, auquel pourtant nous devons nous employer *avec crainte & tremblement*, ſi peu avancé. Et de là vient enfin que cette *Bethel* eſt au jugement de nos Adverſaires une *Bethaven*, que nôtre liberté paſſe pour licence, & que toute nôtre Reformation leur paroit difforme.

Je rougis, Mes tres-chers Fréres, ou plûtoſt je tremble, quand je ſonge au prémier âge de la Chrêtienté. Les fidéles n'aprochoyent alors de leurs Myſtéres, qu'ils apelloyent *terribles*, qu'avec la derniére véneration. Les *Portes* qui menoyent à ces lieux ſacrez étoyent nommées, l'une la *Belle Porte*, par où entroyent les fidéles & les communians, l'autre la *Porte Sainte*, où étoit dreſſée la Table de l'Eu-

Early European Books, Copyright © 2011 ProQuest LLC.
Images reproduced by courtesy of Koninklijke Bibliotheek, Den Haag.
145 G 34

l'Eucharistie, séparée de la Nef par un Treillis, & cachée par un Voile; & ce fut sur l'un de ces *Voiles* que S. Epiphane ne pût souffrir que l'on eût peint *l'Image* de quelque Saint. S. Jérome recite encore de soy-même, en son Ecrit contre Vigilantius, que se sentant travaillé de quelque passion, ou qu'ayant eu pendant la nuit quelque pensée criminelle, il n'osoit jamais entrer dans l'un de ces Temples qu'on nommoit les *Basiliques des Martyrs*, ou qu'il n'y entroit que *tout tremblant de corps & d'esprit*. Et nous devons tous reconnoître, que Dieu se manifeste bien plus clairement en cette Table sacrée que vous voyez devant vos yeux, & dans les promesses de son Evangile, qu'il ne se manifesta à Jacob en *Béthel*. Mais helas! qu'il y en a peu qui disent en leurs cœurs en entrant dans un Temple, ou en aprochant de cette Table, *O que ce lieu est vénérable, vraîment l'Eternel est icy*; c'est icy *sa Maison*, & sa Table, icy est

Epiph. T. 2. Hieron. T. 2.

Tom. 2. Oper. Hiero. p. m. 124.

Early European Books, Copyright © 2011 ProQuest LLC.
Images reproduced by courtesy of Koninklijke Bibliotheek, Den Haag.
145 G 34

eſt dreſſée ſon *Echelle*, icy eſt ouvert *la Porte des Cieux!*

Je veux croire qu'il y a encore d ces vrays Iſraëlites, de ces bons Ja cobs, de ces religieux Jerômes, & d ces reſpectueux Chrêtiens, qui fon ces réflexions ſalutaires. Ouy, il y en a ſans aucun doute, qui ſe ſouvien nent de cet épouvantable arrêt, *celuy* Lev. 15. 31. &c. *qui ſouillera mon Pavillon mourra d mort.* Il y en a qui avant que d'apro cher de Dieu *ſe lavent & ſe purifient* qui ôtent leurs *ſouliers* avec les Moy ſes & les Joſués, non pas à la lettre comme font les Mahométans, mais en ſe dépoüillant de leurs immondices & de leurs affections terreſtres. Il y en a qui à l'exemple du Pere des croyans Gen. 15. 11. *effarouchent ces volées d'oiſeaux*, ou de penſées importunes, qui viennent troubler leur ſacrifice, & qui diſent Pſ. 5. 8. à l'imitation de David, *j'entreray en ta Maiſon, & je me proſterneray au Palais de ta Sainteté, avec la révérence qui te doit eſtre renduë.* Mais ſi j'oſois dire

dire ma penſée, peut-être ſerois-je auoüé de quelques uns, c'eſt que de ces *Maiſons de Dieu* l'on n'en fait que trop ſouvent des *Bethavens* & des *maiſons de vanité*; ou bien des maiſons de repos où l'on dort comme Jacob, mais ſans avoir les mêmes viſions qu'eut ce Patriarche, ou enfin des lieux d'affaires, de négoce, de contes, puis que c'eſt là où nos penſées ſe promenent, tandis que l'on nous déclare les Ecritures. Et ainſi comme l'on entre dans ces lieux-cy ſans devotion, il ne faut pas s'étonner ſi l'on en ſort ſans édification, & ſi ceux de dehors ſont aliénez de nôtre communion, voyans que nos Temples ne ſont *vénérables* ni par les ornemens & la magnificence, ni par la revérence & le zéle. Et j'oſe dire que beaucoup de Superſtitieux ſe leveront un jour en jugement contre nous, je parle de ceux que non ſeulement par la préſence de Dieu, mais même par la préſence d'un Saint, ou d'une Ima-

Early European Books, Copyright © 2011 ProQuest LLC.
Images reproduced by courtesy of Koninklijke Bibliotheek, Den Haag.
145 G 34

Image, ſont retenus dans le dernie reſpect, témoin ces Chrêtiens dans l Moſcovie, mais qui n'en ont preſqu que le nom, & qui n'oſeroyent ni cra cher, ni commettre la moindre impu reté; là où ils voyent une ſemblabl Image, ſans la couvrir auparavant d'u voile. L'exemple encore que Grégoi re de Nazianze a tiré du Paganiſme eſ tres-remarquable, ſçavoir d'une per ſonne qui étant ſur le point de ſe pro ſtituër, & qui ayant aperçû l'image du grave Polemon, à cette vûë ſeule qui ne repréſentoit qu'un Sage en peintu re, fut ſaiſie d'une ſi profonde véné ration qu'elle quita incontinent ce lieu de débauche & s'enfuït.

T. 2. Oper. Greg. de Continent.

Chrêtiens, une ſeule fois nôtre divin Sauveur a voulu loger dans une Etable, & choiſir un lieu immonde pour ſon logement, mais il n'y habite plus dans l'état de ſa gloire. Il déteſte de ſemblables maiſons, & ce qui eſt conſacré au Diable & au Monde, ne peut être conſacré à J. Chriſt.

Si

Early European Books, Copyright © 2011 ProQuest LLC.
Images reproduced by courtesy of Koninklijke Bibliotheek, Den Haag.
145 G 34

Si le Seigneur même en ſa mort ne voulut être enveloppé que de linges nets, ni couché que dans un ſépulcre neuf, auſſi ne veut-il loger vivant que dans des maiſons purifiées, & en des cœurs ſanctifiés. Toutes les autres maiſons, pour parées, pour ſuperbes, & pour ſplendides qu'elles ſoyent, luy ſont des maiſons d'anatéme, & des portes de l'Enfer. Ce ſont des *Lieux* que Dieu rend enfin non pas *vénérables* par ſa gracieuſe préſence, mais *épouvantables* par ſa juſtice vengereſſe. Et mieux vaut une pauvre hutte où Dieu apparoit en grace, que les plus magnifiques Palais où il n'apparoit point. Que nous ſerions heureux, Fidéles, ſi nos maiſons, au lieu d'être aſſez ſouvent des maiſons de diviſions & de débats, de calomnies & de médiſance, de luxe & de débauches, d'uſures & de monopoles, étoyent de ces maiſons dont l'on pût dire, *ce n'eſt icy que la maiſon de Dieu*, c'eſt-à-dire,

Early European Books, Copyright © 2011 ProQuest LLC.
Images reproduced by courtesy of Koninklijke Bibliotheek, Den Haag.
145 G 34

une maiſon de concorde & de paix de charité & de juſtice, de piété & de priéres, de libéralitez & d'aumônes Que nos cœurs ſeroyent heureux, ſ au lieu d'être, comme ils ne le ſon que trop, la demeure d'eſprits im· purs, d'affections charnelles, de con· voitiſes ſales, de paſſions injuſtes & violentes, ils étoyent comme le Tem· ple & le Sanctuaire de Dieu, où ſon Nom fût craint, où ſa Majeſté fût adorée, ſa Parole méditée, ſes pro· meſſes goutées, & ſes menaces aprê· hendées! Et quoi que des cœurs char·
Matth. 12. 44. nels ſoyent une *maiſon parée & ba· liée*, au regard de *l'Eſprit immonde*, comme en parloit Jéſus-Chriſt, ſi ne ſont-ils au regard de Dieu qu'une éta· ble de pourceaux, qu'un égoût puant, & qu'un réceptable d'immondices.

Mais il eſt temps que je finiſſe, & vous n'attendez plus que quelques paroles de conſolation. Ames Fi· déles, que le Monde n'apelle véné· rables que les Maiſons des Grands, &

Early European Books, Copyright © 2011 ProQuest LLC.
Images reproduced by courtesy of Koninklijke Bibliotheek, Den Haag.
145 G 34

& les Cabinets des Rois, quant à vous, que non ſeulement ces Temples, ou ces adorables Myſtéres, mais encore que tous les lieux où vous vous trouverez vous ſoyent *vénérables*, & que par tout *la frayeur* des Iſaacs & des Jacobs ſoit ſur vous! Que le Monde juge être *épouvantables*, comme le jugeoit Félix, tous ces lieux où l'on parle de la repentance, & *du jugement à venir*; quant à vous, jugez que ceux-là ſont dignes d'horreur, où le Monde, où la chair, où le Démon vous ſolicite à ſoüiller & à bleſſer vos conſciences! Quitez plutôt vôtre *manteline* avec Joſeph, en fuyant cette ſorte de lieux, & dites comme St. Jean le dit autrefois à ſes Diſciples, d'une maiſon où l'on blaſphémoit Jéſus-Chriſt, ſelon le recit qu'Euſébe a tiré de St. Irenée, *ſortons d'icy, de peur que le toit de cette Maiſon ne nous écraſe!*

Act. 24. 26.

Euſeb. L. 4. C. 14.

Que les hommes encore apellent *Portes des Cieux*, les portes aux dignitez

Early European Books, Copyright © 2011 ProQuest LLC.
Images reproduced by courtesy of Koninklijke Bibliotheek, Den Haag.
145 G 34

nitez & aux honneurs, les ouvertures au gain & aux richeſſes, les lieux de grand chére & de débauche! Souffrez que je vous diſe, que ce ſont ſouvent les *portes de l'Enfer*, portes par où le Diable entre comme il entra en Judas, par où entrent la tentation, les inquietudes, & les paſſions, & par où les hommes vont au précipice, & entrent enfin dans *le lieu des tourmens* éternels. A Dieu ne plaiſe que nous aprochions de ſemblables portes, nous qui ſommes prêts d'approcher de cette Table ſacrée! Cherchons-icy la vraye *porte du Ciel*, & nous ne la chercherons pas en vain, comme ces habitans de Sodome cherchérent *la porte de la maiſon de Lot*. Apellons encore *porte des Cieux*, lors que Dieu touche vivement nos conſciences, où lors qu'il nous viſite par ſes châtimens, qu'il nous réveille par ſes épreuves, qu'il nous inſtruit par ſes ſerviteurs. Apellons *porte des Cieux*, lors que Dieu nous don-

Jean. 13. 27.

Luc. 16. 23.

Gen. 19. 2.

Early European Books, Copyright © 2011 ProQuest LLC.
Images reproduced by courtesy of Koninklijke Bibliotheek, Den Haag.
145 G 34

donne occaſion de faire du bien, d'exercer la charité, de ſoulager le ſoûfreteux, d'aſſiſter le pauvre, de loger l'exilé, & de réjouïr le cœur de la veuve & de l'orfelin. Apellons *porte des Cieux*, lors que Dieu ſe préſente à nous, comme il va faire en ce Sacrement, ſous les ſymboles de ſa grace, qui ſont les gages de ſon Alliance, les arres de nôtre redemption, l'entretien de nôtre foy, le ſoûtien de nos ames, afin *qu'avec la force de ce repas*, nous cheminions juſqu'à *la Montagne* de Sion. 1 *Rois* 19. 8.

Juge encore, homme pecheur, que Dieu t'ouvre *la porte du Ciel*, lors qu'il te fait la grace de te reconnoître, de *revenir à toy même*, comme y revint l'Enfant débauché, d'enviſager ta miſére, de déteſter tes crimes, d'apréhender ſes jugemens, de déſirer ſa grace, & de rechercher ſa paix. Juge de même, pauvre afligé, que tu es comme à *la porte du Ciel*, lors qu'étant couché ſur la dure avec Jacob, te *Luc.* 15. 17.

Early European Books, Copyright © 2011 ProQuest LLC.
Images reproduced by courtesy of Koninklijke Bibliotheek, Den Haag.
145 G 34

voyant dans la pauvreté, dans l'exil, & dans la derniére miſére, n'ayant pour défenſe qu'un *bâton* de patience, & pour *chevet* ou pour oreiller que le bois & la pierre, tu ne laiſſes pas de jouïr d'une conſcience apaiſée, d'un eſprit tranquile, d'une eſpérance ferme, & d'une joye inénarrable, qui eſt la vraye *huile de lieſſe*.

Et nous tous enviſageons comme la *porte des Cieux*, un lit de maladie, une grande vieilleſſe, & tout ce qui nous avertit de nôtre mort. A la verité par tout où la mort ſe préſente, le lieu nous paroit *épouvantable*. *Epouvantemens l'étonnent*, diſoit Job, *à la vûë du premier né de la mort*. Il ſemble que ce ſoit là la gueule du puits de l'abîme, & la porte des Enfers. Auſſi l'eſt elle à un Riche impitoyable, à un Epicurien profane, à un Brigand impénitent. Mais c'eſt *la porte des Cieux* à un Lazare pauvre & humilié, à un Brigand

Early European Books, Copyright © 2011 ProQuest LLC.
Images reproduced by courtesy of Koninklijke Bibliotheek, Den Haag.
145 G 34

gand repentant & priant, à un Etienne ſouffrant & pouſſant cette derniére voix, *Seigneur, reçoy mon eſprit entre tes mains!* Porte des Cieux à ceux qui étans *conſumez par le hâle du jour, & par la gelée de la nuit*, par les travaux, & par les maladies, aſpirent avec Jacob à *retourner en la maiſon de leur Pére, halétent aprés l'ombre comme le Serviteur, & attendent leur ſalaire comme l'ouvrier*; aſſurez que Dieu retirera leur ame de la mort, leurs yeux des pleurs, & leurs pieds de l'abîme, qu'ils ne periront point dans ce goûfre, non plus que Pierre dans les *eaux* où il eut *commandement* d'entrer avec une parfaite confiance. *Hommes de petite foy, ne doûtez point! Si vos forces vous delaiſſent*, la vertu de Dieu vous ſoûtiendra, ſi *la clarté de vos yeux s'en va*, l'Eternel ſera vôtre lumiere, ſi le ſecours des hommes vous manque, vous ſentirez infailliblement le ſecours du Ciel, avec le bon Jacob. Tenez-vous à *l'Echelle*, & ne

Gen. 31. 40.

Iob. 7. 2.

Pſ. 116. 8.

Matth. 14. 28. 31.

Pſ. 38. 2.

Early European Books, Copyright © 2011 ProQuest LLC.
Images reproduced by courtesy of Koninklijke Bibliotheek, Den Haag.
145 G 34

ne la quitez point, c'eſt-à-dire tenez-vous au pié de la Croix du Seigneur Jéſus, & dans vos miſérables couches, dans vôtre triſte ſolitude, il vous aparoîtra en ſonge, il vous fera voir l'Echelle poſée comme à vos pieds, les Anges au bas pour vous conduire, J. Chriſt au haut pour vous recevoir, ſon mérite pour vous ſoûtenir, & des *aîles* de *Seraphins* qui ſeront données à vos Ames pour aller joindre *les miliers d'Anges*, & *l'aſſemblée des Prémiers nez*, & *Dieu qui eſt le juge de tous*, & *les Eſprits des juſtes glorifiez*, & *Jéſus le Mediateur de la nouvelle Alliance*; Auquel, avec le Pere & le St. Eſprit, ſoit gloire, force, & empire aux Siécles des Siécles, AMEN.

Heb. 12. 23. 24.

FIN.

Early European Books, Copyright © 2011 ProQuest LLC.
Images reproduced by courtesy of Koninklijke Bibliotheek, Den Haag.
145 G 34

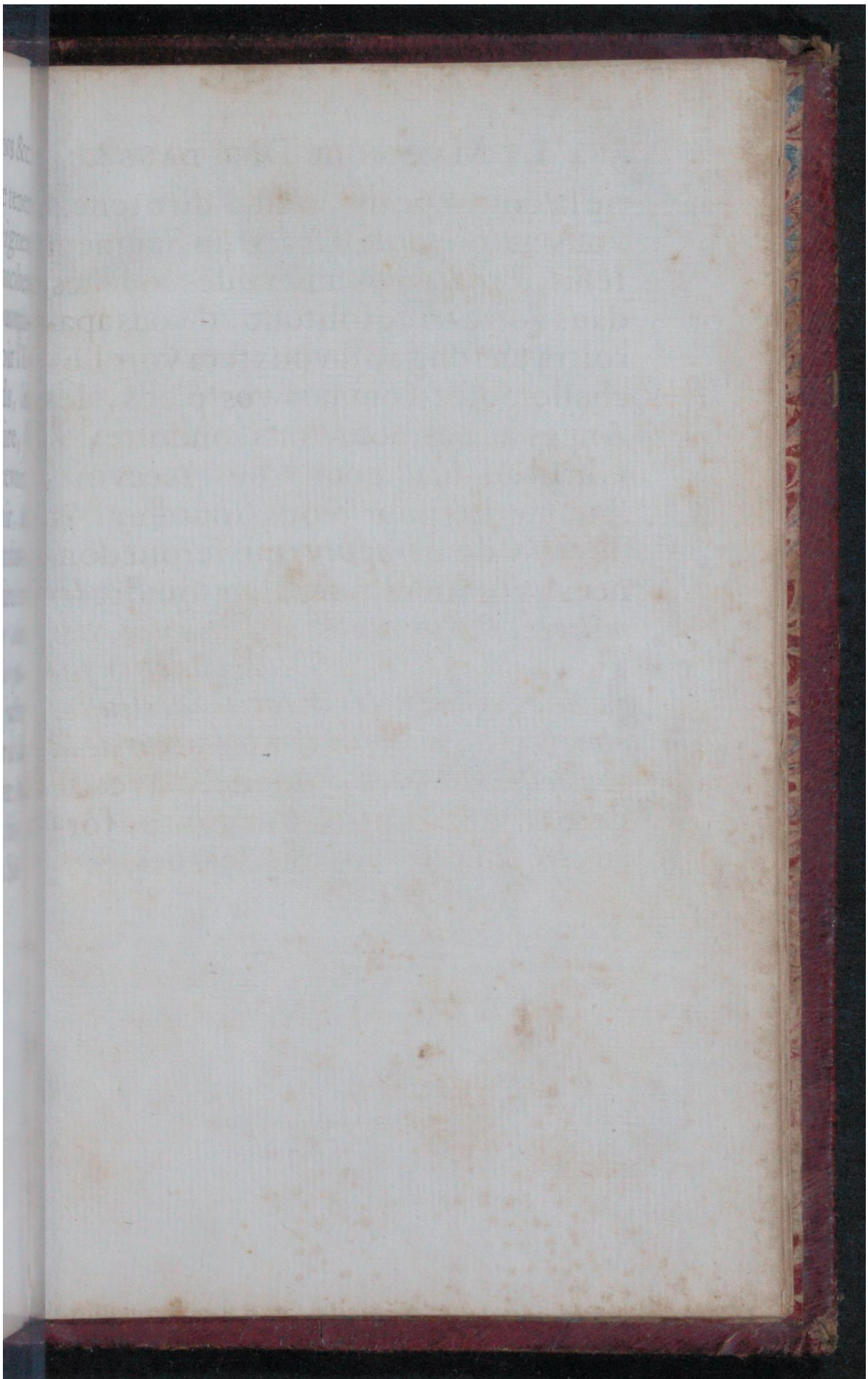

Early European Books, Copyright © 2011 ProQuest LLC.
Images reproduced by courtesy of Koninklijke Bibliotheek, Den Haag.
145 G 34

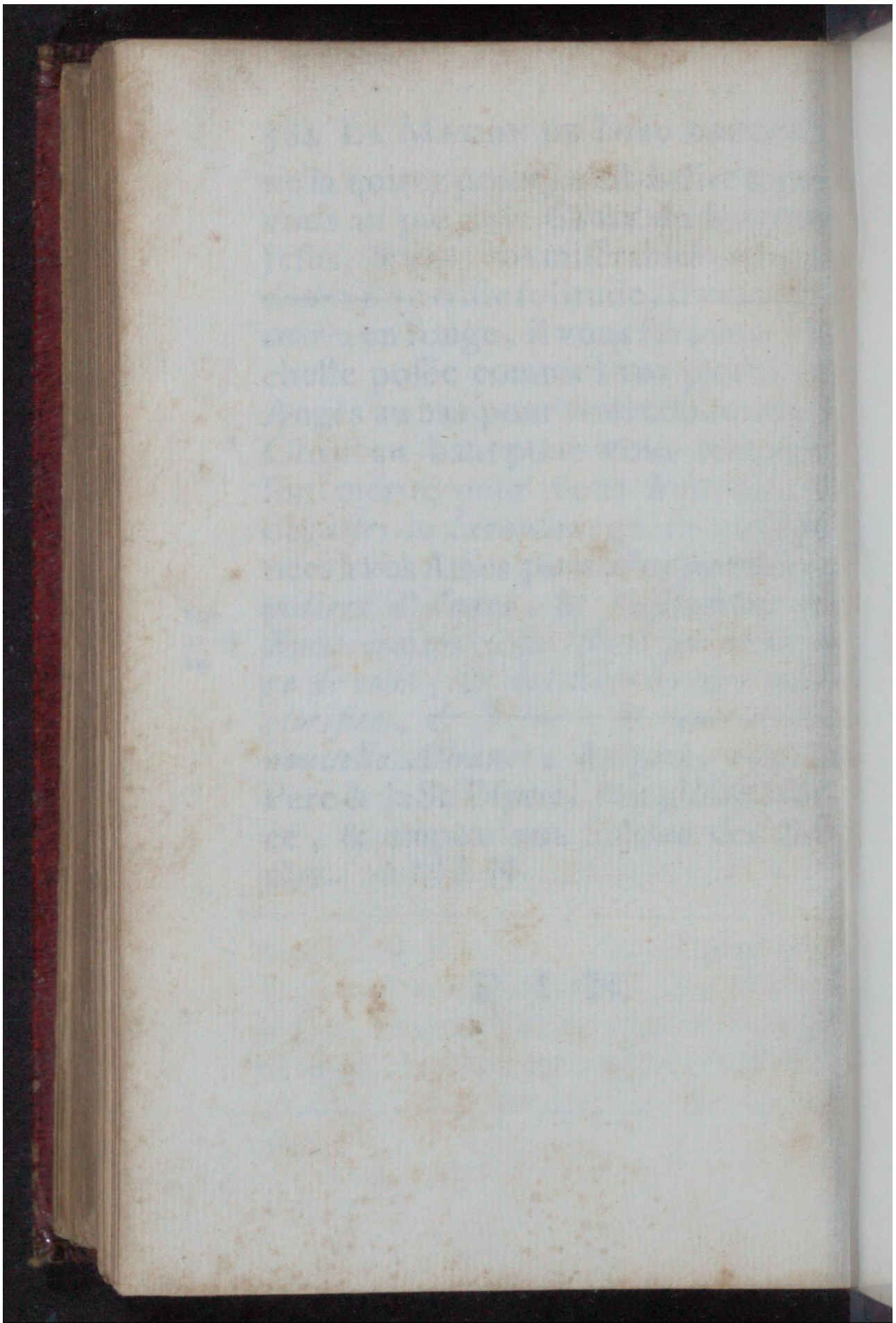

Early European Books, Copyright © 2011 ProQuest LLC.
Images reproduced by courtesy of Koninklijke Bibliotheek, Den Haag.
145 G 34

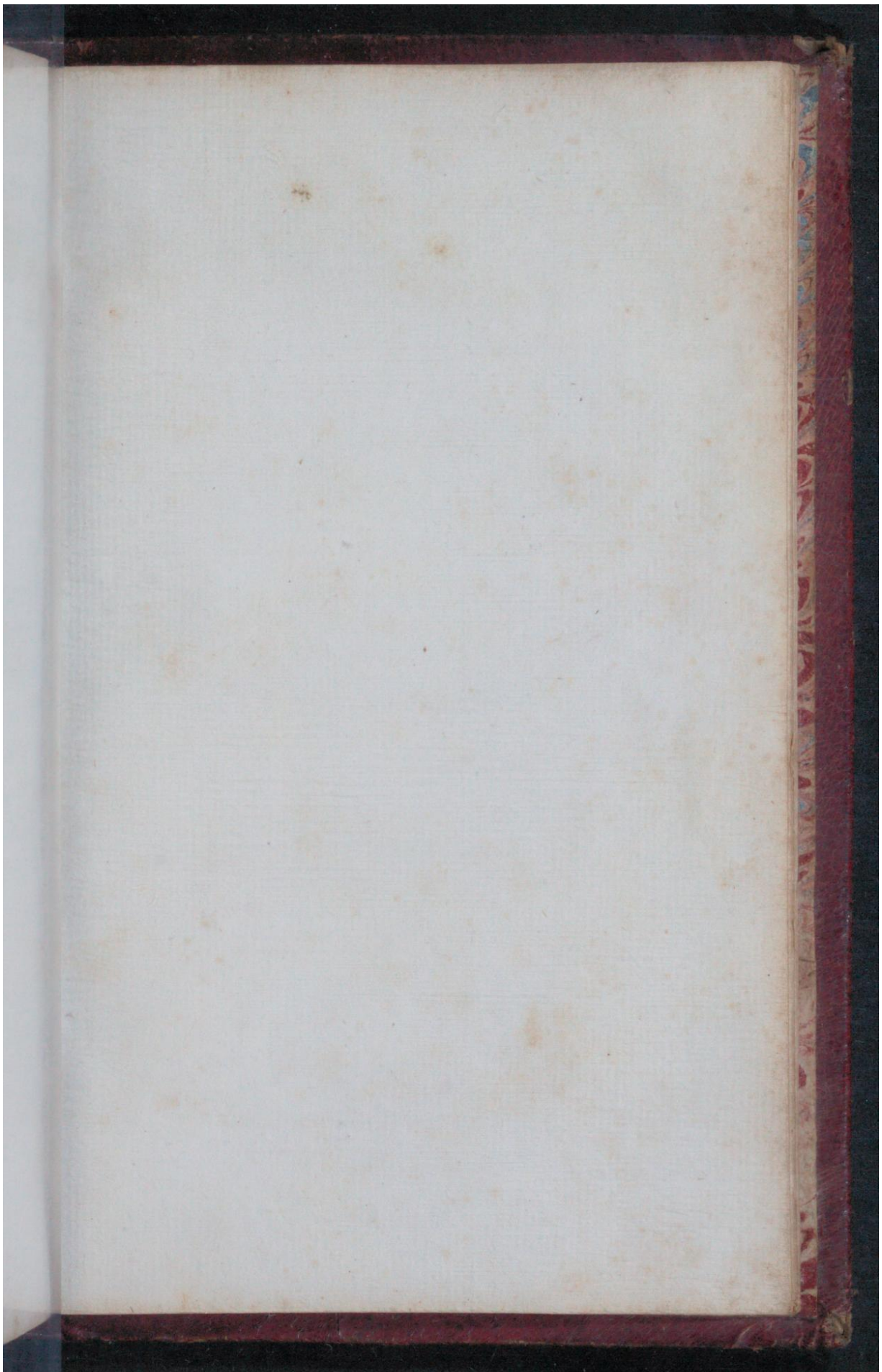

Early European Books, Copyright © 2011 ProQuest LLC.
Images reproduced by courtesy of Koninklijke Bibliotheek, Den Haag.
145 G 34

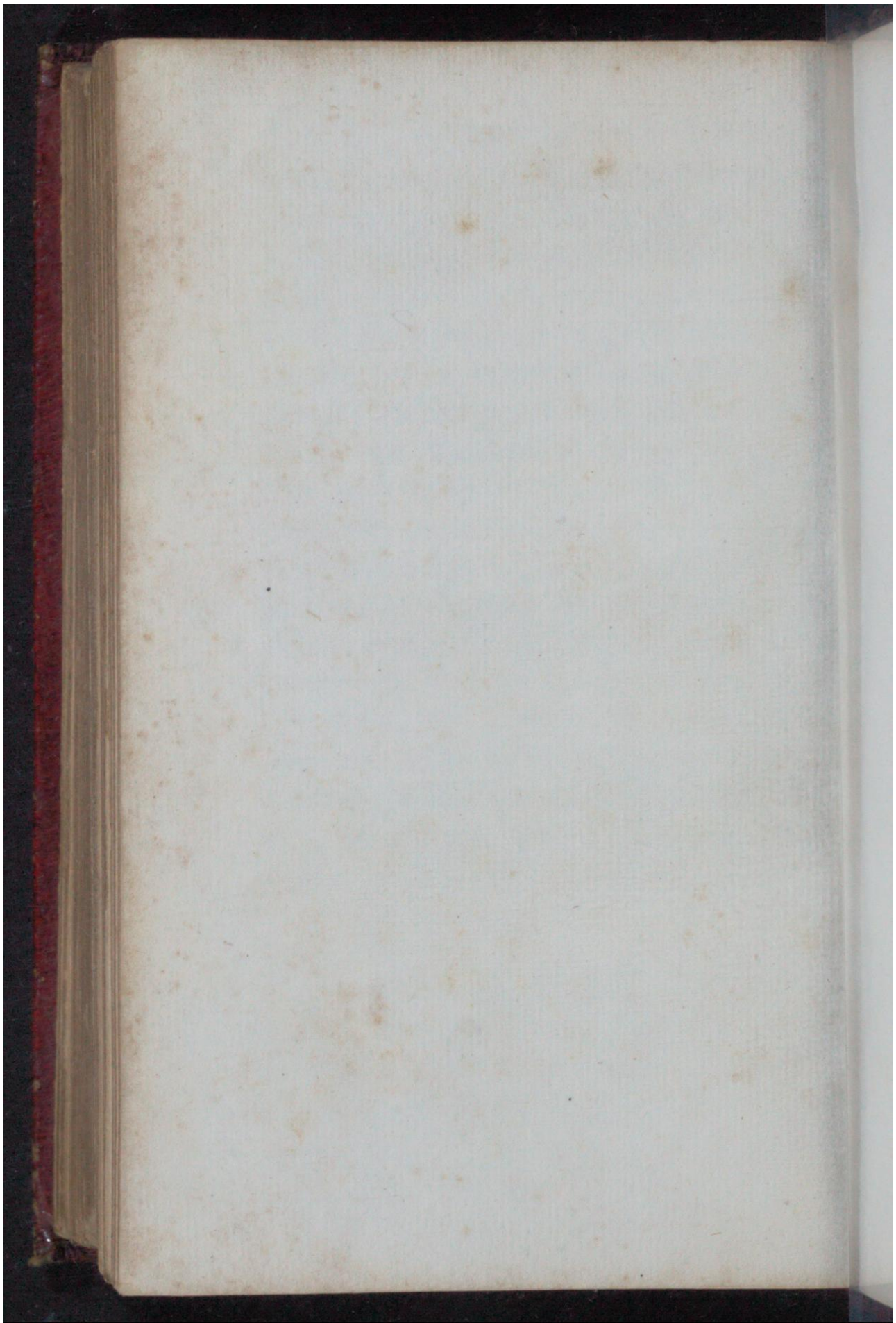

Early European Books, Copyright © 2011 ProQuest LLC.
Images reproduced by courtesy of Koninklijke Bibliotheek, Den Haag.
145 G 34

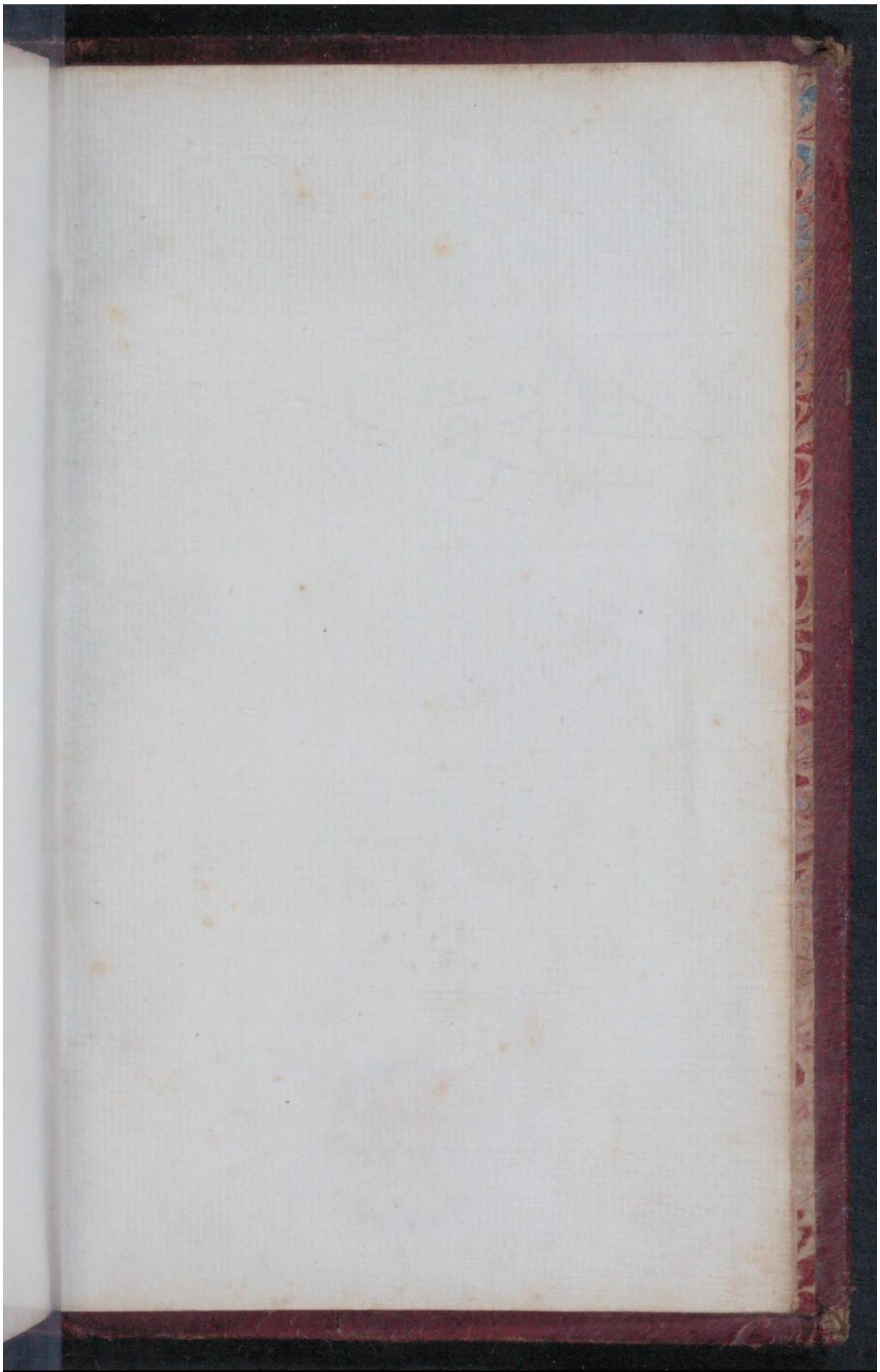

Early European Books, Copyright © 2011 ProQuest LLC.
Images reproduced by courtesy of Koninklijke Bibliotheek, Den Haag.
145 G 34

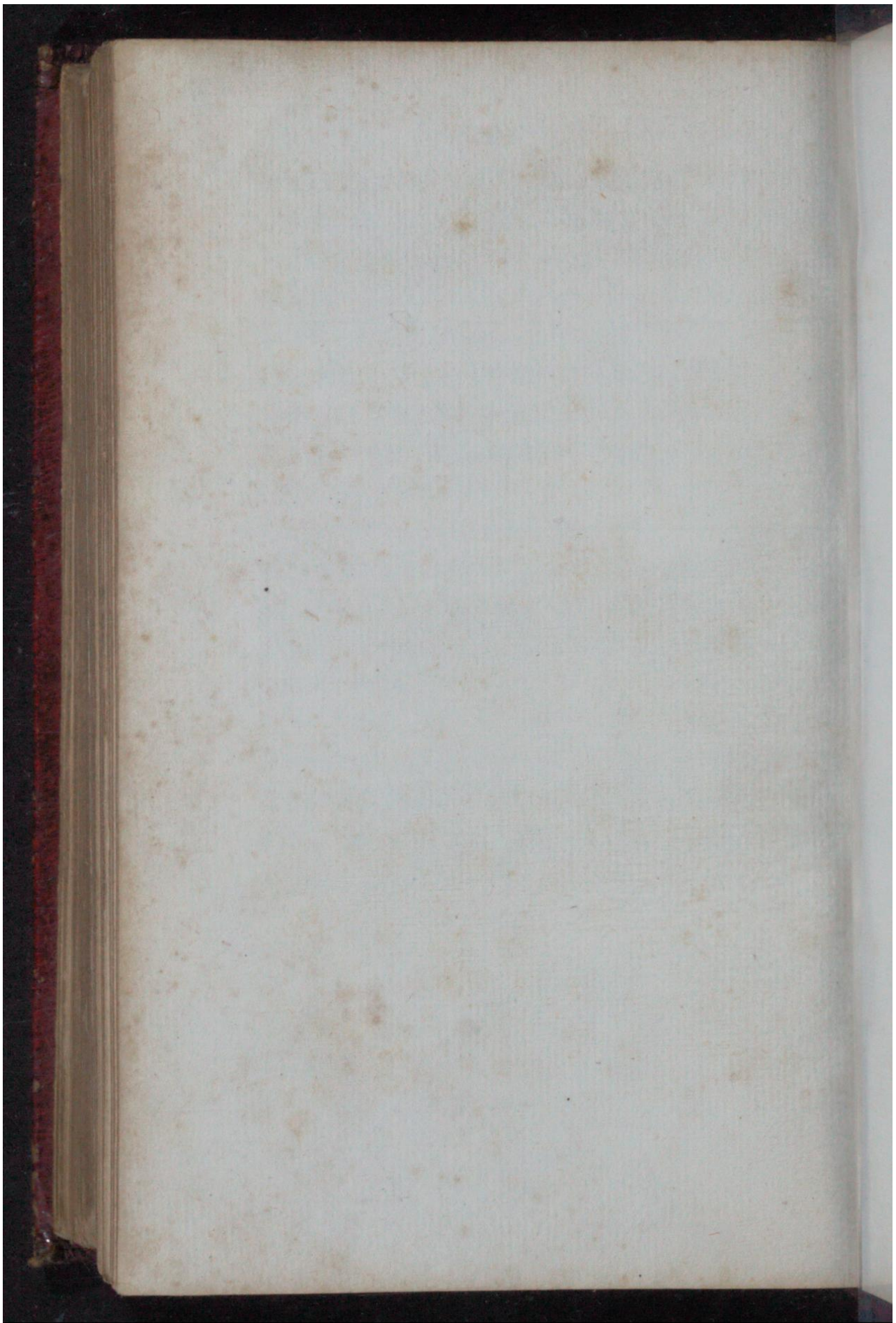

Early European Books, Copyright © 2011 ProQuest LLC.
Images reproduced by courtesy of Koninklijke Bibliotheek, Den Haag.
145 G 34

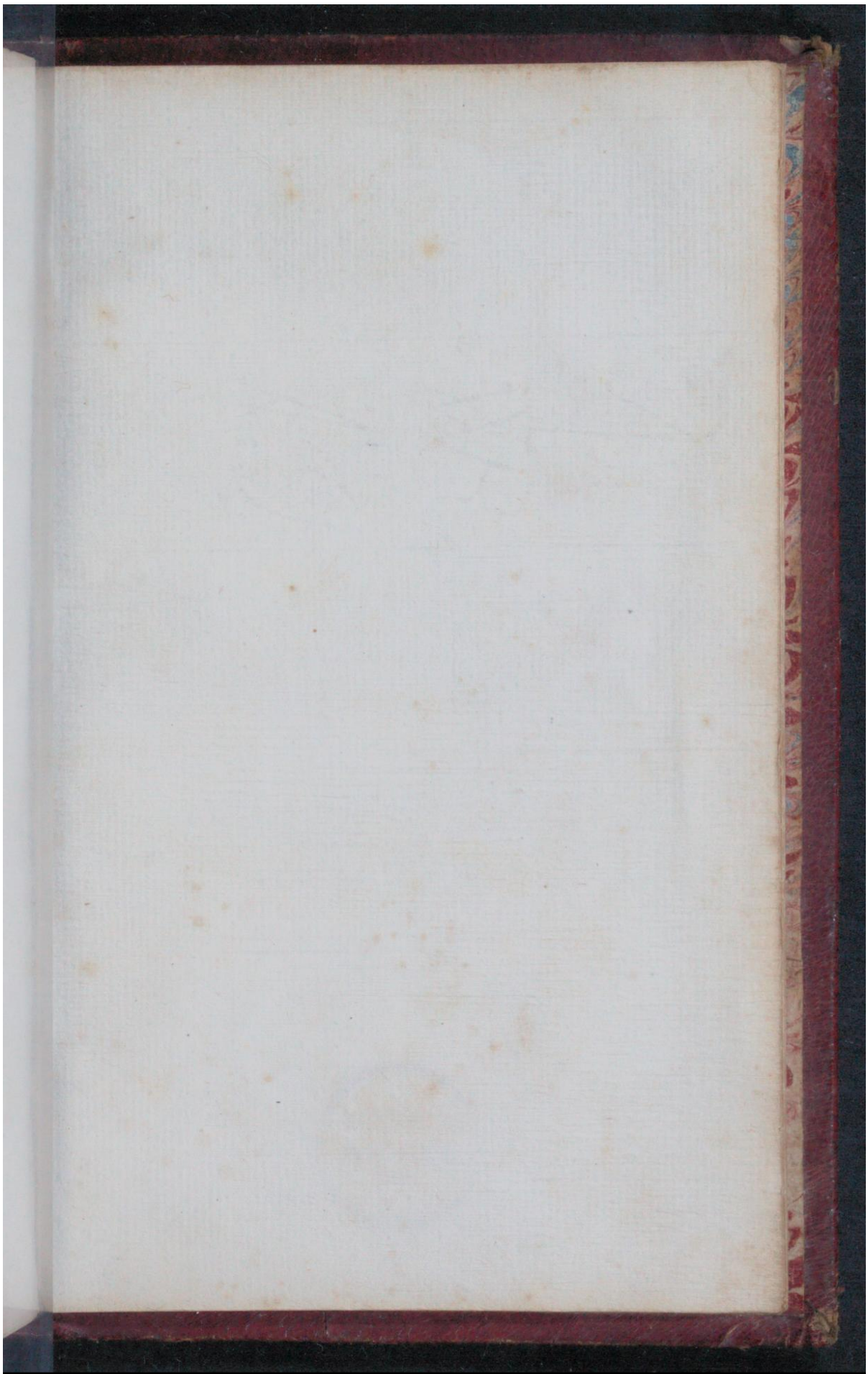

Early European Books, Copyright © 2011 ProQuest LLC.
Images reproduced by courtesy of Koninklijke Bibliotheek, Den Haag.
145 G 34

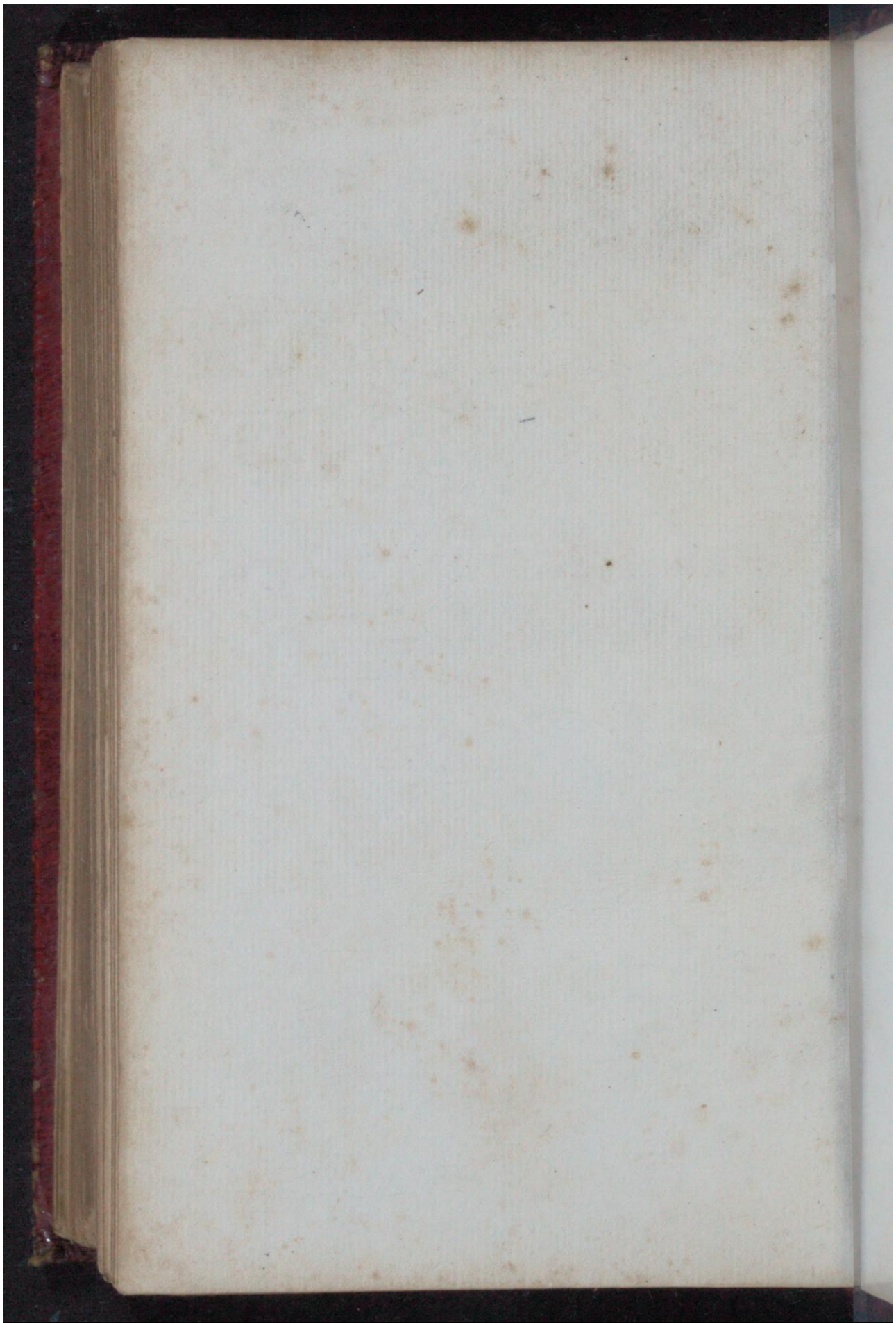

Early European Books, Copyright © 2011 ProQuest LLC.
Images reproduced by courtesy of Koninklijke Bibliotheek, Den Haag.
145 G 34

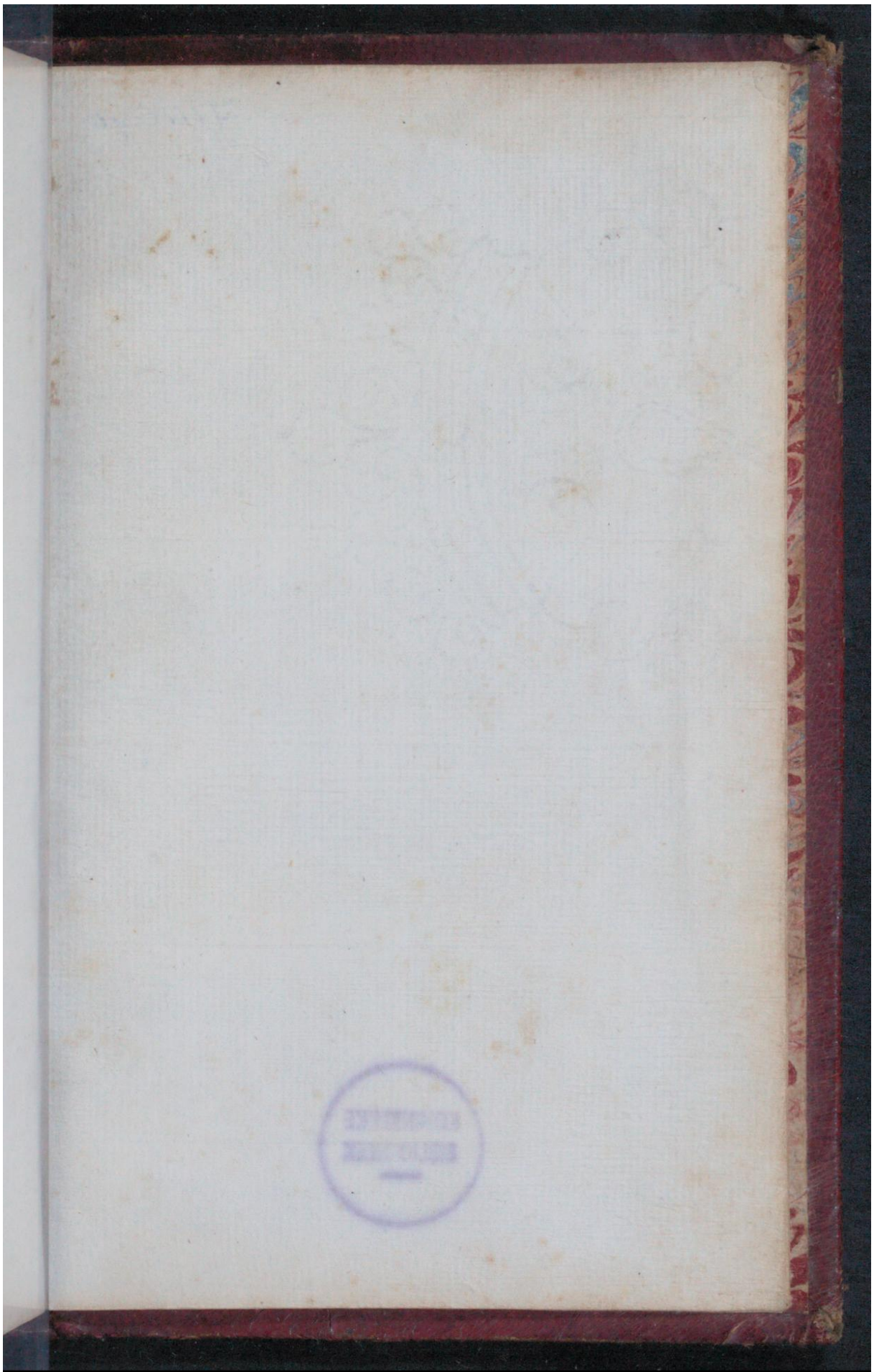

Early European Books, Copyright © 2011 ProQuest LLC.
Images reproduced by courtesy of Koninklijke Bibliotheek, Den Haag.
145 G 34

Early European Books, Copyright © 2011 ProQuest LLC.
Images reproduced by courtesy of Koninklijke Bibliotheek, Den Haag.
145 G 34

Early European Books, Copyright © 2011 ProQuest LLC.
Images reproduced by courtesy of Koninklijke Bibliotheek, Den Haag.
145 G 34